LA NACION

EDICION DE 22 PAGINAS

Año XLI—Núm. 14106 — Buenos Aires, Sábado 4 de Junio de 1910 — Redacción y Administración, San Martín 344 y 350

LA NACION

CONDICIONES DE LA SUBSCRIPCION

Tarifa

	Capital	Interior	Exterior
Por 1 mes. .	$ 1.70	$ 2.00	$ oro 2.00
" 3 meses.	" 5.00	" 6.00	" " 6.00
" 6 meses.	" 10.00	" 12.00	" " 12.00
" 9 meses.	" 15.00	" 18.00	" " 18.00
" 1 año. .	" 20.00	" 24.00	" " 24.00
Núm. del día	" 0.07	—	—

LA NACION se envía directamente por correo á toda persona que la pida acompañando el importe correspondiente. Los pedidos para el interior de la república se atenderán por cualquier número de días á razón de 0.08 $ por ejemplar.

Los precios de la subscripción por un mes ó más están especificados en el cuadro que precede. Dichas subscripciones podrán comenzar y terminar en cualquier época, aunque para facilitar la contabilidad se ruega á los señores subscriptores procuren que los vencimientos recaigan en una de estas cuatro fechas: marzo 31, junio 30, septiembre 30 ó diciembre 31.

Exhibiendo el recibo del último mes se obtiene el derecho á la inserción de un aviso gratis, pidiendo ó ofreciendo servicio doméstico.

Sucursales de LA NACION

En París: Avenue de L'Opera 32.
En La Plata: Calle 48 núm. 572.
En Bahía Blanca: O'Higgins 23.
En el Rosario: San Martín 935.
En Córdoba: San Martín 14.

Biblioteca de LA NACION

La lectura al alcance de todos

Aparece los días 4, 11, 18 y 25 de cada mes

AÑO IX

413 VOLUMENES PUBLICADOS

HOY

MEMORIAS

DE

GARIBALDI

AUTO-BIOGRAFIA

TOMO SEGUNDO

El denodado campeón mundial de la república continúa y termina en este volumen el relato de su vida militar, que se desarrolla en difíciles momentos de la organización política del Brasil, Uruguay, Italia y Francia. Estas «Memorias» exponen en su segundo y tercer período los hechos del célebre guerrero en Italia y en Francia; y las dramáticas peripecias y los incidentes pintorescos que comprende esta obra, escrita en estilo sencillo y animado, la hacen tan interesante para los que estudian la historia y el arte de la guerra como para los que se deleitan en la lectura de novelas impresionantes.

INDICADOR

NUESTRO FOLLETIN

EN LOS TIEMPOS DEL COMETA, pág. 5.

Correspondencia á salir

JUNIO—

4 para Montevideo, Santos, Río de Janeiro, Dakar y Lisboa, por *Amazone*, á las 8 a. m., con franqueo doble á las 3 p. m.
6 para San Vicente, Barcelona y Génova, por *Regina Elena*, á las 8 a. m., con franqueo doble á las 3 p. m.
7 para Montevideo, Santos, Río de Janeiro, Dakar, Las Palmas y Marsella, por *Pampa*, á las 10 a. m., con franqueo doble á las 3 de la tarde.
8 para los puertos de la costa del sur hasta Punta Arenas, por *Sarmiento*, á las 8 a. m.
8 para Santos, Río de Janeiro, Santa Cruz de Tenerife, Barcelona y Génova, por *Argentina*, á las 8 a. m., sin escance.
9 para Río de Janeiro, Bahía y Lisboa, por *Cap Arcona*, á las 10 a. m., sin alcance.
9 para Génova, por *Indiana*, á las 8 a. m., sin alcance.
10 para Montevideo, Santos, Río de Janeiro, Bahía, Barbados y Nueva York, por *Verdi*, á las 8 a. m., con franqueo doble á las 3 p. m.
10 para Montevideo, Santos, Río de Janeiro, Bahía, Pernambuco, Funchal y Lisboa, por *Aragón*, á las 8 a. m., con franqueo doble, á las 3 p. m.

Precio del oro

Tipo corriente en plaza 227.27 %.
Un peso nacional vale 0.44 $ oro.
Un argentino (5 $ oro) vale 11.36 $ m|n.
Un peso oriental vale 2.43.4 $ m|n.
Una libra esterlina vale 11.45 $ m|n.
Un napoleón (20 francos) vale 9 $ m|n.

Juzgados de paz y alcaldías

Sección 1a., Lavalle 461; 2a., Moreno 830 6a., Suipacha 726; 4a., Méjico 384; 5a., Viamonte 1088; 6a., Entre Ríos 327; 7a., Cangallo 1870; 8a., Venezuela 2015; 9a., Paso 470 10a., Junín 1076; 11a., Bulnes 40; 12a., Almonía 3051; 13a., Charcas 672, 14a., Cochabamba 437; 15a., Rodríguez Peña 1183; 16a., Humberto I 1030; 17a., Sadi Carnot 1158; 18a., Independencia 1440; 19a., Aristóbulo del Valle 1562; 20a., Del Cruce 1088; 21a., Anchorena 1185; 22a., Santa Fe 5081; 23a., Juramento 2375; 24a., San Carlos 3938; 25a., Unión 2200 (Flores); 26a., Candelaria 268; 27a., Garay 1868; 28a., Rioja 379; 29a., Balcarce 1471; 30a., Baunes 295; 31a., Malabia 291; 32a., Isabel la Católica 1661.

Comisarías

1a., 25 de Mayo 567; 2a., Bolívar 668; 3a., Corrientes 1153; 4a., Tacuarí 762; 5a., Lavalle 1725; 6a., Solís 340; 7a., Lavalle 2629; 8a., Belgrano 2275; 9a., Cuyo 3673; 10a., General Urquiza 550; 11a., Río de Janeiro 492; 12a., Rivadavia 5150 (Caballito); 13a., Arenales 1030. 14a., Bolívar 1411; 15a., Las Heras 261; 16a., Lima 1682; 17a., Charcas 2844; 18a., San Juan 1757; 19a., Alvarez 2567; 20a., Cochabamba 2673; 21a., Triunvirato 656; 22a., Azopardo y Chile; 23a., Rivera Indarte 50; 24a., Pinzón 454; 25a., Chivilcoy 56; 26a., Montes de Oca 888; 27a., Santa Fe 5262; 28a., Vélez Sársfield 170; 29a., Cabildo 2243; 30a., Patricios 1858; 31a., Guanacache 558; 32a., Vértiz 1560; 33a., Colegiales 3751; 34a., Caseros 2724; 35a., San Julián y Fray Cayetano; 36a., Esquiú 169; 37a., Camino San Martín 4119; 38a., Nuevos Mataderos; 39a., Cabildo y Republiquetas; 40a., Cuzco entre Francisco de Vedia y Binón.

Guardia de seguridad, Paternio (quinta de Fernández), destacamento Lorea de la guardia de seguridad. Alsina 1332 al 66; alcaldía 2a. de la guardia visión, 24 de Noviembre 63; alcaldía 3a., Peña 269; asilo San Miguel, Río Bamba 542; cuerpo central de bomberos, Belgrano 1555; destacamento de bomberos, Flores, Coronel Falcón 2255; Belgrano, Obligado 2256; Boca, Almirante Brown y Pedro Mendoza; caballerizas, Lorea, Alsina 1332 al 66; Norte, Triunvirato 880; Boca, Patricios 1560; escuela de agentes, Rosario y José María Moreno.

Asistencia pública

Oficina de guardia—Esmeralda 66.

Casas de socorro — Nueva Pompeya, Caseros 3450; Las Heras, Cabildo 390; San Carlos, Río de Janeiro 302; Villa Devoto; San Bernardo, Serrano 935; Santa Lucía, General Hornos 1787; José M. Bosch, Garay 2232; Liniers, Nuevos Mataderos.

Vacuna—(Oficina central), Carlos Pellegrini núm. 348.

Sección 1a., Olavarría 1561; sección 2a., San Juan 2858; sección 3a., Aráoz 2612; sección 4a., sección 5a., Rivadavia 4392; sección 6a., Concordia 49; sección 7a., Cabildo 1489.

Bibliotecas

Biblioteca Mitre—San Martín 336. Horario: de 2 á 4.30 de la tarde.

Biblioteca Nacional—Méjico 564. Horario: de 11.30 de la mañana á 4 de la tarde, y de 8 á 10 de a noche.

Biblioteca Popular del Municipio—Corrientes 1615. Horario: de 12 á 5 de la tarde y de 8 á 10 de la noche.

Biblioteca Nacional de Mujeres — Rodríguez Peña 335. Horario: de 8 de la mañana á 10 de la noche.

Biblioteca Popular de Belgrano—Casa municipal, Juramento y Cuba. Horario: de 7.30 á 10.30 p. m. Sección especial para niños atendida por una maestra normal especialista; de 1 á 6 de la tarde.

Museos

Museo Mitre—San Martín 336. La biblioteca y archivo están abiertos todos los días menos los festivos, de 1 á 5 p. m. El museo, los jueves, de 1 á 4.

Museo Nacional de Bellas Artes—Florida 783, abierto todos los días de 10 á 5, menos los lunes.

Museo Histórico Nacional — Defensa 1609. Puede visitarse de 12 á 4 p. m., los jueves, domingos y días festivos.

Consejos escolares

Número 1, Libertad 1312; 2, Libertad 581; 3, Santiago del Estero 1080; 4, A, del Valle 471; 5, Montes de Oca 435; 6, Entre Ríos 1383; 7, Cuyo 2250; 8, Cuyo 2802; 9, Paraguay 2427; 10, Santa Fe 4028; 11, Pringles 2631; 12, Rivadavia 7144; 13, Cuba 2057; 14, Rivadavia 8324.

ESPECTACULOS

COLON — ADMINISTRACION: SOCIEDAD Consigli y Cía. Dirección artística: C. Cicchi.—Gran compañía lírica italiana. Temporada oficial de 1910 — Maestro concertador y director de orquesta Com. Eduardo Vitale.—Hoy sábado 4, 10a. función de la temporada. Sexta función de segundo turno: LA GIOCONDA.—A las 8.30.

OPERA — EMPRESA: LONGINOTTI PARADOSI, Consigli.—Temporada de 1910.—Gran compañía lírica italiana.—Maestro concertador y director de orquesta. Leopoldo Mugnone.—Hoy sábado 4, 10 función de abono, 1er. turno: Se representará la ópera en cuatro actos del maestro Verdi AIDA.—A las 8.30.

ODEON—COMPAÑIA DRAMATICA ESPAÑOLA, de los ilustres artistas María Guerrero y Fernando Díaz de Mendoza.—Hoy sábado 4, cuarta función de abono á martes y sábados: Se representará el drama LA FUENTE AMARGA.—A las 8.30.

ODEON—HOY SABADO 4 DE JUNIO, A LAS 5 de la tarde, tercer concierto del abono á moda del ilustre violinista M. Jan Kubelik.—Platea con entrada, 10 $.

POLITEAMA ARGENTINO — TEMPORADA de 1910.—Gran compañía italiana de operas cómicas, operetas y féries Citrá di Milano.—Hoy sábado 4, primera función de abono á las 50: Se representará la ópera en tres actos LA GEISHA.—Platea con entrada, 6 $.—A las 8.30 p. m.

COLISEO — EMPRESA ARRENDATARIA: La Teatral.—Gran compañía lírica italiana del teatro municipal de Santiago de Chile.—Maestro concertador y director de orquesta Arturo Padovani.—El domingo 5, 12 función de abono de las 20 y primera de las 8. Se representará la ópera en cuatro actos NORMA.—A las 8.30 p. m.

SAN MARTIN — TEMPORADA DE 1910. — Gran compañía dramática italiana, dirigida por el primer actor Cav. G. Grasso. Hoy sábado 4: Por última vez el drama en tres actos FEUDALISMO (Tierra baja).—Platea con entrada, 4 $.—A las 8.30.

AVENIDA—GRAN COMPAÑIA COMICOLIRICA de zarzuela española, dirigida por el primer actor don Emilio Carreras.—Maestro concertador y director de orquesta Arturo de Isaura —Hoy sábado 4: EL POBRE VALBUENA, LA TRAGEDIA DE VIERNOT, UN SIGLO DE ORO, EL PERRO CHICO.—A las 7.45.

BUENOS AIRES — CALLE CANGALLO 1053 al 1067—Compañía cómica española de Juan Balaguer, primera actriz Concepción Catalá.—Hoy sábado 4: Se representará la comedia en cinco actos MILITARES Y PAISANOS.—Platea con entrada, 2 $.—A las 8.30.

MARCONI — COMPAÑIA DRAMATICA ITALIANA, dirigida por el primer actor Comm. Gustavo Salvini.—Empresa: Aldo Bertini y Cía.—Hoy sábado 4: Se representará la comedia en cinco actos KEAN y el monólogo ESSERE O NON ESSERE.—Platea con entrada, 2.50 $.—A las 8.20.

VICTORIA—COMPAÑIA DRAMATICA ESPAÑOLA, en la que figura el primer actor Enrique Borrás.—Director artístico Sr. S. Rusiñol.—Hoy sábado 4: Se representará el drama en cuatro actos EL MISTICO.—Platea con entrada, 2.10 $.—A las 8.30.

ARGENTINO — TEMPORADA DE 1910 — Compañía Florencio Parravicini.—Maestro concertador y director de orquesta Francisco Payá.—Dirección artística: Eliseo Sanjuan.—Hoy sábado 4: LAS PROVINCIANAS, EL PESCADOR, SOBRINOS FALSIFICADOS, LA GRINGA ALEGRE.—Platea con entrada, 1.60 $.—A las 8.30.

MAYO—GRAN COMPAÑIA COMICOLIRICA española de zarzuela, dirigida por el primer actor D. José Palmada. — Maestro concertador y director de orquesta, don Emilio Acevedo.—Hoy sábado 4: NOCHE DE BODAS, LA CORTE DE FARAON, ENSEÑANZA LIBRE, LA LUNA DEL AMOR.—A las 7.45.

NACIONAL — CORRIENTES 960—COMPAÑía de zarzuela española, bajo la dirección del primer actor don Enrique Lacasa.—Maestro concertador y director de orquesta D. José Carreñero.—Hoy sábado 4: LA VIEJECITA, LA CASA DE SOCORROS Y LOS CELOSOS, LA REINA MORA, estreno COMO LO JOTA NO HAY NA Y EL AMIGO DEL ALMA.—A las 7.45 p. m.

COMEDIA — GRAN COMPAÑIA COMICODramática española, del renombrado actor F. García Ortega. Primera actriz J. Nestosa.—Hoy sábado 4: Segunda representación de la comedia en cuatro actos LAS DOS ESCUELAS.—Platea con entrada, 3 $.—A las 8.30.

APOLO — EMPRESA: S. GIOVANNETTI.—La gran compañía cómicolírica dramática nacional Podestá-Vittone.—Director don José A. Podestá.—Hoy sábado 4: PAVESI Y EL CENTENARIO. — Platea con entrada, 1.60 $.—A las 8.30.

MODERNO — COMPAÑIA FRANCESA DE Grand Guignol de París, bajo la dirección artística de M. André Nerac.—Hoy sábado 4: LE CULTIVATEU.. DE CHICAGO, LA GRIFFE, estreno MADAME HERCULE, GARDIENS DE HARE, PETITE BONNE SERIEUSE.—Platea con entrada, 3.20 $.—A las 8.30.

VARIEDADES (PLAZA CONSTITUCION) — Compañía dramática española dirigida por el primer actor don Alejandro Almada.—Hoy sábado 4, debut de la compañía con el drama en tres actos VIDA ALEGRE Y MUERTE TRISTE y la comedia en un acto NICOLAS.—Platea con entrada, 1.50 $.—A las 8.30.

TEATRO NACIONAL—SANTA FE Y CALLAO —Empresa: Giovanetti y Cía.—Compañía cómicodramática nacional de Guillermo Battaglia.—Hoy sábado 4: La comedia en un acto AMOR A OSCURAS y el drama en cuatro actos LA PIEDRA DE ESCANDALO.—Platea con entrada, 1.60 $.—A las 8.30.

OLIMPO—COMPAÑIA ARGENTINA DE COmedias, dramas y zarzuelas, dirigida por el primer actor Don José Brieva.—Ultimas funciones.—Hoy sábado 4: LOS PEREZ y el drama en tres actos LA MALA JOSE.—Platea con entrada, 1.50 $.—A las 8.30.

LE MOULIN ROUGE — LAVALLE ENTRE Esmeralda y Suipacha—Gran compañía de variedades procedente del teatro Le Moulin Rouge de París—Maestro director, S. M. Maneila.—Hoy sábado 4: Gran función con variado programa. Debut de Niska, danzas y cantos. Exito de Nicoletta-Cantalamessa. — Platea con entrada, 1.60 $.—A las 8.30.

CASINO (MAIPU ENTRE CUYO Y CORRIENtes) — Grandes variedades y atracciones.—Hoy sábado 4: Gran función con variado programa. Exito de los nuevos artistas. Siempre novedades. — Entrada general, 1.20 $. — A las 8.30.

SCALA — GRAN COMPAÑIA DE VARIEDAdes y atracciones. — Siempre novedades — Hoy sábado 4: Gran función con variado programa. Seis interesantes debuts.—Entrada general, 1.50 $.—A las 8.30.

ATENEO—CORRIENTES ESQUINA MAIPU—Moderno espectáculo cinematográfico con vistas altamente morales para familias. — Hoy sábado 4: Gran función con variado programa. Exhibición de interesantes vistas de actualidad. —A las 8.45.

SOCIEDAD DEL CUARTETO — DUODECIMA sesión de música de cámara. El lunes 6 de junio á las 9 de la noche, en el salón La Argentina, Rodríguez Peña 361.—Ejecutantes: Director musical y primer violín Edmond Weingaud, segundo violín Aquiles Solotto, viola Bruno Bandini, violoncelo Umberto Ferrani, piano Constantino Gaito. — Programa: Beethoven, Cuarteto op. 18 núm. 4; Grieg, Sonata en do menor para violín y piano, por el profesor Weingaud y Gaito; Sgambati, Quintero op. 4.—Cuota mensual para los socios 4 $, con derecho á tres conciertos bimensuales. Entrada al público, 5 $.—Se reciben adhesiones en Bartolomé Mitre núm. 1032 y la noche del concierto en boletería.

AERODROMO OFICIAL DE VILLA LUGAno: Juegos olímpicos del centenario.—Hoy sábado 4, terminando el 5 del corriente. — Gran concurso internacional de aviación con 200.000 francos en premios, entre los aviadores Henri Bregi (francés), Florencio Parravicini (argentino), Leopoldo Dolphin (belga), Ricardo Ponzelli (italiano), Alfred Valeton (francés), Carlos Goffré (argentino), Comte de la Bossiere (belga), Juan A. Roth (argentino). Salida de trenes desde la estación Buenos Aires (F. C. G. B. A.) y tranvías á vapor de Rivadavia y Lacarra.—Entrada general, 2 $.

ROYAL — CORRIENTES 835—GRAN COMpañía de atracciones. Siempre novedades.—Próximamente debut de la nueva compañía é inauguración de la nueva sala. Estreno de la revista TOUS AU ROYAL.

TEATRO OLIMPIA — CALLE ALMIRANTE Brown 1137-1141 (Boca)—Bajo la dirección de los primeros actores Severino y Bonfiglio.—Espectáculos de género libre, comedias, cantos y bailes. Domingos y días feriados, dos funciones. Especiáculos por secciones.

POLITEAMA ANSELMI — EMPRESA: Anselmi-Erramouspe. — Director: Miguel Anselmi. — Calle Cabildo 2147-57 (Belgrano). — Hoy sábado 4: Gran función con interesantes ejercicios. Se representará el drama JUAN MOREIRA.—A las 8.30.

CIRCO INTERNACIONAL — CALLE BOMpland y Charcas.—Empresa Legues y De Elel.—Gran compañía ecuestre y de dramas.—Hoy sábado 4: Gran función con variado programa.—A las 8.30.

PABELLON PODESTA — RIVADAVIA 6500, Flores.—Gran compañía ecuestre, gimnástica y de dramas nacionales Fontanella Hnos.—Empresa J. J. Podestá.—Director A. Fontanella.—Hoy sábado 4: Gran función con variado programa. Se representarán LAS TRIBULACIONES DE UN CRIOLLO y JOSE RAMIREZ.—A las 8.30 p. m.

CIRCO ANSELMI (LAVALLE ESQUINA LAprida).—De Luis Anselmi.—Gran compañía ecuestre, acrobática y de dramas y comedias nacionales.—Dirigida por el Sr. Vicente Vita.—Hoy sábado 4: Debut de la compañía. Mariados 6 interesantes ejercicios. El drama en tres actos CAIN.—A las 8.30.

CIRCO NACIONAL—RIVERA 641—EMPRESA Ficoli y Robba.—Director Alberto Henault.—Hoy sábado 4, inauguración y debut. Variado programa. El drama EL TROVADOR NACIONAL.—Platea con entrada, 1 $.—A las 8.30.

SALON AMERICANO—SAN JUAN Y RIOJA—Cinematógrafo especial para familias.—Hoy sábado 4: Gran función con variado programa. La interesante vista de la fiesta campestre en honor de la infanta Isabel en la estancia de Leonardo Pereyra.—Platea con entrada, 0.50 $. —A las 8.30.

GRAN BIOGRAFO LAVALLE — LAVALLE esquina Suipacha—Especia para familias—Hoy sábado 4: Gran función con variado programa. Exhibición de interesantes vistas de actualidad.—Platea con entrada, 0.60 $.—A las 8.30 p. m.

ZOCO CHICO—FESTEJOS ARABES—AVENIda Alvear 1612—Todos los días desde las 3.30 y desde las 9.30 p. m. Secciones por horas en el Pabellón de danzas árabes dirigidas por la célebre Belle Fathma, en las que toman parte quince moros, diez músicos y seis negros sudaneses. Próximamente apertura de la exposición y venta de artículos árabes.

PALACIO NOVEDADES — SKATING RINK, abierto mañana, tarde y noche. Días de moda martes y viernes por la noche, y miércoles de tarde. Exitos: Los africanos salvajes, Los fenómenos, El fakir, El tragaespadas, El glotón y El manco habilidoso. Novedad del día: El mono Cónsul, el chimpancé más sabio del mundo, y los campeones patinadores miss Davies y Mr. Bennet.

PABELLON DE LAS ROSAS—AVENIDA ALvear y P. Lucena—Grandes festivales en conmemoración del centenario.—En el gran salón: Skating Rink, secciones de patinaje de mañana, tarde y noche, exhibición de patinaje artístico por los campeones mundiales señor y señorita Franke, espléndido cinematógrafo. Banda orquesta bajo la dirección del maestro Sesso, con el concurso de los dos primeros premios de trombón y pistón del conservatorio de París, señores Gustavo Perret y Jones Rocher.—Próximamente grandes festivales de cien hombres criollas, doma de potros, parados, bailes nacionales etc.

PABELLON DE LAS ROSAS (PALERMO)—Febrero — Diners-concerts todos los días. Teatro de títeres, Guignol, cinematógrafo, calesitas, grafófono, góndolas venecianas y otras diversiones.—Entrada libre.

CENTENARIO SALON, CUYO 1157.—Cinematógrafo especial para familias.—Función todas las noches. Siempre novedades y estrenos de vistas de actualidad.—Platea con entrada, 0.60 $.—A las 8.30.

SALON NACIONAL — CINEMATOGRAFO — Corrientes 838.

GRAN SALON 25 DE MAYO — SAN JUAN entre 1000 esquina Pozos.—Cinematógrafo especial para familias.

BIOGRAFO EXCELSIOR — CALLE MAIPU número 851.

SALON COLON — AVENIDA DE MAYO y Lorea—Cinematógrafo especial para familias

CINEMATOGRAFO GENERAL MITRE—Calle Boedo y Humberto I.—Especial para familias.—Función todas las noches.

CINEMATOGRAFO RIVADAVIA — RIVADAvia 2650—Todas las noches función con variado programa.

GRAN SALON COLISEO — SAN JUAN 200, esquina Sarandí.—Biógrafo y novedades.—Salón especia para familias.

GRAN SALON BIOGRAFO IMPERIAL — Cangallo y Esmeralda.—Salón especial para familias.

SALON DEL SUR — POZOS 1300 ESQUINA Cochabamba. Todos los días grandes estrenos.—Platea con entrada, 0.50 $.

SALON TEATRO LIBERTAD — GENERAL Urquiza 755.—Cinematógrafo especial para familias.

COMPRA VENTA E HIPOTECAS

Bravo Barros y Ca.

351 - San Martín - 361

TENEMOS FONDOS DISPONIBLES PARA INvertir en hipoteca. Hay partidas para operar en transferencias de créditos hipotecarios. Ofrezcan á Bravo Barros y Ca., sección hipotecaria, 351 San Martín 361. a24

Bravo Barros y Ca.

351 - San Martín - 361

COMPRAMOS:

TERRENO DE 2000 A 2500 VARAS, A 15 cuadras próximamente de la Avenida de Mayo á cualquier dirección.

PROXIMO A PASEO COLON:

2000 A 3000 VARAS CUADRADAS, DE ENsanches Unidos al centro y Defensa á Esporas.

PETIT HOTEL AL NORTE:

DE PUEYRREDON AL CENTRO, HASTA PEsos 150.000.

Datos, 351 San Martín 361.—Bravo Barros y Ca. a34

MARIO LIVINGSTON

556 Bartolomé Mitre. U. T. 2465 (Avenida)

LA NOTA DEL DIA

TRANSACCIONES PARTICULARES

DE RENTA, CENTRALES—

VENDO DOS CASAS: RIVADAVIA Y LIBERtad y Florida y Lavalle. Ambas dan el 9 por ciento, sobre 110.000 y 140.000 $ respectivamente.

Mario Livingston

556 Bartolomé Mitre. U. T. 2465 (Avenida)

TERRENOS CENTRALES—

VENDO: CHARCAS Y ESMERALDA, 14 POR 24, 110.000 $; Córdoba y Esmeralda, 10 por 35, 90.000 $; Viamonte y Suipacha, 13 por 17, 70.000 $.

Mario Livingston

556 Bartolomé Mitre. U. T. 2465 (Avenida)

DOY EN HIPOTECA DEL 7 AL 8 o|o—

CUALQUIER SUMA DE DINERO SUPERIOR á 50.000 $. Tanto á oro como á papel, con plazo de uno á nueve años para el pago, pudiendo levantarse la deuda con amortizaciones parciales ó totalmente. Consigo renovaciones de hipotecas á vencerse.

Mario Livingston

556 Bartolomé Mitre. U. T. 2465 (Avenida)

CEDULAS NACIONALES—

TRAMITO PRESTAMOS ANTE EL BANCO Hipotecario Nacional, ó cualquiera de sus agencias, todos los gastos que origine la tramitación del préstamo, hasta liquidarlo, son de mi cuenta.

SUCURSAL BAHIA BLANCA

A CARGO DEL SEÑOR ENRIQUE RAYCES

(Avenida Colón 261, Bahía Blanca)

Mario Livingston — Bartolomé Mitre 556

EDUARDO LIVINGSTON

Florida 444. U. T. 2121 (Avenida)

A MEDIA CUADRA DE CABILDO—

VENDO UNA LINDA CASA DE ALTOS Y BAjos, con 20 piezas en conjunto. Recién construída. Se compra desembolsando 20.000 $ en efectivo y el resto por mensualidades hasta completar el valor de 55.000 $, por cuyo total se vende.

Eduardo Livingston

Florida 444. U. T. 2121 (Avenida)

TERRENO EN LA CALLE SUAREZ—

VENDO UN TERRENO DE 40 VARAS DE frente por 60 de fondo ó bien cuatro lotes de 10 por 60 varas. Está situado cerca de una avenida.

Eduardo Livingston

Florida 444. U. T. 2121 (Avenida)

HIPOTECAS—

TENGO PARA COLOCAR CUALQUIER SUMA superior á 20.000 $, sobre casas ó campos, á intereses que varían según la importancia de la cantidad tomada ó la responsabilidad del propietario. Plazo hasta 9 años, pudiendo hacerse amortizaciones voluntarias.

Eduardo Livingston

Florida 444. U. T. 2121 (Avenida)

BANCO HIPOTECARIO NACIONAL—

ME OCUPO PREFERENTEMENTE DE PRESTamos ante este Banco, adelanto todos los gastos para la tramitación, tasaciones, escrituraciones, etc. Consigo aumentos sobre préstamos anteriormente acordados y cancelo con fondos propios las primeras hipotecas que reconozcan cualquiera que sea su importancia, en la capital y cualquier punto de la república. El solicitante sólo tiene que firmar la solicitud, lo demás corre por mi cuenta

Corvera y Peralta Martínez

318 - San Martín - 326

EN VENTA:

CASAS DE FAMILIA, CASAS DE RENTA, terrenos para edificar, terrenos para especular fraccionando. Campos para agricultura, campos para ganadería, campos de renta. Ofrecemos negocios de esta índole. Facilitamos la colocación de capitales en negocios ventajosos. Ocurran los interesados á Corvera y Peralta Martínez, San Martín 326.

PRESTAMOS HIPOTECARIOS A ORO Y PApel, sobre casas en la capital y campos en las provincias de Buenos Aires, Santa Fe, Córdoba y Entre Ríos, territorios de la Pampa, Neuquén y Río Negro. A largos plazos y al más bajo interés. Operaciones rápidas. Tramitamos préstamos del Banco Hipotecario Nacional y cualquiera de sus sucursales. Ocurra el interesado á Corvera y Peralta Martínez, 318 San Martín 326.

ALBERTO BUSTAMANTE

COMISIONES

Escritorio: Cangallo 417

OFREZCO EN HIPOTECA CUALQUIER SUma de dinero á bajo interés y largos plazos. Operaciones rápidas.

ADOLFO BULLRICH y Ca.

San Martín 254 y Florida 269 y 273

SECCION VENTAS PARTICULARES E HIPOTECAS:

HABIENDO ESTABLECIDO EN NUESTRA casa una sección de ventas particulares é hipotecas, comunicamos al público que dedicamos preferente atención á esta clase de negocios.

Tenemos pedidos y ofrecimientos de propiedades urbanas y rurales y dinero para colocar en hipotecas á largos plazos.

a. p.

Andrés Maceya é Isidro J. Molinero

Bartolomé Mitre 544. U. T. 1364 (Avenida)

DINERO EN HIPOTECAS TENEMOS PARA colocar cualquier suma superior á 20.000 pesos sobre casas en esta capital ó campos en la provincia, á interés más bajo de plaza y que varían según la importancia de la cantidad tomada. Contestaciones rápidas y reservadas. a28 3

Arturo Barros y Ca.

50 San Martín. U. T. 828 (Avenida)

Casa de remates

CASAS Y CAMPOS VENDEMOS CASAS Y campos compramos.

Dinero damos en hipoteca. Descuento en todos los Bancos. a10 27

Arturo Barros y Ca.

U. Telef. 828 (Avenida). San Martín 50

REMATES DE CASAS, TERRENOS Y CAMpos, diríjanse á la casa Arturo Barros y Ca., San Martín 50. a10 2

Arturo Barros y Ca.

San Martín 50. U. T. 828 (Avenida)

PAMPA CENTRAL—CAMPOS DE SEIS A ocho pesos por hectárea, se desean comprar. Ocurrir á la casa Arturo Barros y Ca., San Martín 50. a53

BRAVE, BERNASCONI y Ca.

612 B. Mitre 612

DINERO EN HIPOTECA AL 7 o|o ANUAL, damos cualquier cantidad sobre casas, campos y para edificar. Plazos largos con facultad de amortizar ó cancelar en cualquier momento.

ADMINISTRACION DE PROPIEDADES— Consultenos las ventajas que ofrecemos, tanto en la modalidad de nuestros precios como por el interés con que atendemos las órdenes que recibimos.

ARRENDAMIENTOS Y ADMINISTRACION de establecimientos de campo. Dirigirse á Brave, Bernasconi y Ca., B. Mitre 612.

TENEMOS PARA VENDER MUY BARATO, varias casas de familia situadas en barrios céntricos.—Brave, Bernasconi y Ca., B. Mitre 612.

VENDEMOS CAMPOS EN LA PROVINCIA de Buenos Aires, San Luis y Mendoza. Brave, Bernasconi y Ca., B. Mitre 612.

COMPRAMOS CASAS CENTRALES HASTA $ 800.000, al contado.—Brave, Bernasconi y Ca., B. Mitre 612.

VENDEMOS EN EL CABALLITO, CASA EN cal, muy cómoda y elegante.—Brave, Bernasconi y Ca., B. Mitre 612.

COMPRAMOS CASAS, TERRENOS Y CAMpos al contado. Realizamos la operación brevemente.—Brave, Bernasconi y Ca., B. Mitre 612.

ESMERALDA Y CORRIENTES, VENDEMOS una casa que puede producir el 12 o|o neto. Tratar Brave, Bernasconi y Ca., B. Mitre 612.

RECONQUISTA Y PARAGUAY, CASA NUEva vendemos en $ 115.000.—Brave, Bernasconi y Ca., B. Mitre 612. a24

HORACIO C. BUSTAMANTE

Corredor de Bolsa

Calle Bartolomé Mitre 459

U. T. 3810 (Avenida) C. T. 2124 (Central)

Sección hipotecas y propiedades á cargo del señor Dionisio Cornille

EN HIPOTECA CUALQUIER CANTIDAD QUE Vd. desee obtener, tengo disponible en las mejores condiciones de plazo é interés.

Althaparro Hnos.

San Martín 158. U. T. 2500 (Avda.)

HACENDADOS, AGENTES DE NEGOCIOS RURALES COMISIONES EN GENERAL

A LOS INTERESADOS EN COMPRAR, VENder ó arrendar campos y comprar ó vender haciendas, podemos proponerles negocios convenientes, pues nos dedicamos á esas operaciones con preferencia.

CAMPOS PASTOSOS TENEMOS PARA arrendar hasta fin de año. Hemos visitado algunos de ellos personalmente y podemos informar ampliamente, garantizando la exactitud de los datos que suministramos. a224

La Propiedad

347 San Martín 347

CAMPOS EN CHUBUT:

SE VENDEN 2, 4 O 6 LEGUAS, LINdando con la colonia Boer, 4 $ la hectárea, pagadero mitad al contado y el saldo en ocho cuotas semestrales, sin interés. a p8

Greef y Apecech

U. T. 2336 (Avenida) C. T. 4003 (Central)

San Martín 427

TENEMOS DISPONIBLES—

HIPOTECAS: TENEMOS DISPONIBLES SUmas de dinero á oro y papel, para préstamos hipotecarios, sobre campos ó casas en la capital. Tramitamos pedidos para el Banco Hipotecario Nacional. Compramos casa para familia en Flores.

Díaz y Souza

Socios: Juan A. Díaz y Juan Santos Souza

Casa Central: 25 de Mayo 159. U. T. 1130 (Av.)

Sucursal en Junín (B. A.) U. T. 48

OFRECEMOS EN VENTA LOS SIGUIENTES bienes raíces:

CAMPO EN SALTA, 4148 HECTAREAS EN el departamento Rivadavia, do cruzará el F. C. C. N. de Perico á Las Lajas.

EN LOS ANGELES, C. G. DE FE, CC., 181.700 metros cuadrados en manzanas y libres de calles, sobre el andén de la estación.

EN EL TIGRE, 15.000 VARAS CUADRADAS con frente á la Avenida Cazón, con adoquinado próximo.

EN VILLA DEL PARQUE, BAHIA BLANCA, 31 lotes de 1200 v. c. cada uno.

EN SAN MIGUEL, F. C. P., 20.000 VARAS cuadradas, con buena casa, forma esquina sobre Avenida León Gallardo.

Otra fracción de 16.000 varas para especular.

Quintas, casas y lotes en distintas direcciones y forma de pago.

EN BELGRANO, LA ESQUINA MINONES Y Sucre.

EN FLORESTA, CINCO LOTES SOBRE CAlle Miranda y Artigalá, 50 varas de Provincias Unidas.

EN JUNIN, F. C. P., VARIAS FRACCIONES, quintas, casas y lotes con facilidades de pago.

Informes, 25 de Mayo 159. — Díaz y Souza. a p. m6

Arturo Eborall y Ca.

San Martín 345 (altos). U. T. 2076 (Avenida)

EN VENTA:

PARA ESPECULAR 200.000 VARAS EN PUNta Alta (Bahía Blanca), á plazos.

50 ESTANZUELAS EN LA PROVINCIA DE Buenos Aires, listas para entregar y con buenas condiciones de pago.

3 ESTANZUELAS EN RIO NEGRO.

A. Eborall y Ca., San Martín 345. a631

Emilio E. Raffo

75 - Chacabuco - 75

VENDE:

3700 HECTAREAS DE CAMPO EN EL NEUquen, sobre el río Limay, con cédulas argentinas.

EN URQUIZA, CASAS CHICAS Y GRANDES, bien situadas, al contado y á largos plazos.

EN URQUIZA, LOTES DE TERRENO DE TOdas dimensiones y precios, pagaderos por mensualidades. a34

A. F. Ramella y Ca.

San Martín 186. U. T. 3245 (Avda.)

DEDICAN PREFERENTE ATENCION A LA compra venta particular de propiedades en la capital, habitación y renta.

DINERO EN HIPOTECA CUALQUIER CANtidad sobre campos y propiedades de renta, colocamos á intereses de plaza. a34

Gabriel Scannapieco

Reconquista 144 U. T. 3075 (Avenida)

HIPOTECAS SOBRE CASAS Y CAMPOS, INterés módico; pídan precios de interés y condiciones de pago después de otras oficinas. Operaciones rápidas y reservadas. Horas de oficina, de 2 á 6 de la tarde. Calle Reconquista 144. Unión Telefónica 3075 (Avenida).—Gabriel Scannapieco. p. m10

ENRIQUE CALDWELL

REMATES, COMISIONES E HIPOTECAS

CAMPOS Y HACIENDAS

San Martín 76. U. T. 1815 (Avda.)

HIPOTECAS: TENGO SUMAS DISPONIBLES para colocar sobre casas en la capital ó campos en las provincias.

EN VENTA:

EN LOMAS, VARIOS LOTES DE LA ANTIgua quinta

COCINERO DE PROFESION, SE OFRECE para casa de familia; calle Rodríguez Peña número 1348. c24

COCINERO SE OFRECE PARA CASA DE FAmilia, con buenas recomendaciones; calle Chacras 1520. c20

COCINERO, REPOSTERO, PASTELERO Y flambrero, se ofrece recomendado; Lavalle núm. 1451. c32

COCINERA SE OFRECE, SABE SU OBLIgación, para casa de pensión ó particular; Chacabuco 680. c14

COCINERO DE PRIMER ORDEN, SE OFRece con buenas recomendaciones; Charcas número 1836. c23

COCINERO DE PROFESION, ITALIANO, SE ofrece, sueldo 50 á 60 $; Montevideo 978, piezа 34. c33

COCINERO ITALIANO, SE OFRECE CON buenas recomendaciones; tratar Azcuénaga núm. 1427. c41

COCINERO ITALIANO, CON RECOMENDAciones, se ofrece; por carta á Romano, Centro Social, Nuevos Mataderos. c32

COCINERO DE PROFESION, SE OFRECE recomendado, para casa particular; Córdoba 1201. c23

COCINERO FORMAL, SE OFRECE RECOmendado, para casa de familia; Lavalle número 836. c14

COCINERO COMPETENTE, FRANCES, PARA casa de familia, se ofrece con buenas recomendaciones; Córdoba 1478. c23

COCINERO ARGENTINO, SE OFRECE PARA cocina sencilla, es medio sordo, pocas pretensiones; por carta á E. Romero, calle Monroe núm. 3275, Belgrano. c34

COCINERO, PASTELERO Y REPOSTERO DE profesión, italiano, se ofrece recomendado, trabaja á todo estilo; Vicente López número 52. c14

COCINERA BUENA, SE OFRECE RECOMENdada, pide pieza para el marido, siendo él bueno; por carta ó personalmente, calle Dorrego 680. c24

COCINERA PASTELERA, REPOSTERA, DE profesión, joven, extranjera, se ofrece con buenas recomendaciones; calle Talcahuano número 1275. c14

COCINERA Y REPOSTERA ITALIANA, SE ofrece sin cama, sueldo 80 $, tiene buenas recomendaciones; dirigirse por carta á R. J., en las oficinas de este diario. c32

COCINERO DE PROFESION, ALEMAN, CON larga práctica en el país, bien recomendado, se ofrece; dirigirse á Cocinero, calle Corrientes núm. 373. c14

COCINERA DE PROFESION, ESPAÑOLA, SE ofrece, con peón de cocina, sueldo de 70 á 80 $, para casa particular; dirigirse Venezuela número 1642. c23

COCINERA BIEN PRACTICA Y CON BUEnas recomendaciones, se ofrece, y una mucama, juntas ó separadas; calle Tucumán número 949. c24

COCINERA ARGENTINA, SE OFRECE PAra corta familia, sabe cocinar, con una hija de 9 años, no se coloca sin ella, con cama; por carta á María, Patricios 442. c23

COCINERO COMPETENTE, FRANCES, SE ofrece para casa de familia ó hotel ó restaurant de campaña; calle Tucumán núm. 1002. c41

COCINERO PRACTICO, SE OFRECE PARA casa de familia, con recomendaciones, para ciudad ó campo; dirigirse á Pedro L., Uruguay número 1069. c23

COCINERO PASTELERO Y FIAMBRERO DE profesión, se ofrece hombre formal, competente en varios estilos, con buenos certificados, para casa de familia, sueldo 60 á 70 $; dirigirse á J. G., Tucumán 862, pieza número 8. c14

COCINA SENCILLA, SE OFRECE JOVEN ARgentino, serio, limpio y sin vicios, varios estilos, casa de corta familia, buenos informes, sueldo 35 á 40 $, campo cerca, también va á Montevideo; por carta á Raúl R. 44, en las oficinas de este diario. c24

COCINERAS, MUCAMAS, NIÑERAS, LAVANderas, costureras, cocineros, mucamos, porteros, especial para servicio inglés, francés y alemán; matrimonios para ciudad y campo, siempre y disponibles en esta casa, antigua agencia inglesa, Suipacha 1010, horas de oficina de 9 á 11 y de 2 á 6. Nota: Esta casa devuelve el dinero no sirviendo sus clientes. c32

DOS SEÑORITAS SE OFRECEN PARA MUcamas, una para la cocina, desean colocarse juntas en casa de buena familia, saben planchar; Charcas 2552. c23

ENFERMERA PRACTICA, SE OFRECE PAra acompañar señora ó familia á Europa; dirigirse Alvarado 716. c24

GRAN REGISTRO DE COLOCACIONES ARgentino, inglés, francés, alemán, español, italiano y norteamericano, ofrece un servicio especial muy bien recomendado para ciudad y campaña. Casa muy seria. Se atiende todos los pedidos, rápido por el gran sistema moderno. Se ofrecen las mejores institutrices diplomadas en Francia, Inglaterra y Alemania, gobernantas, niñeras, mucamas, cocineras y cocineros de profesión, de nacionalidades, de varios matrimonios, amas de llaves, caseras, mucamos, porteros de buena presencia, muy bien recomendados: San Martín 452. c30 17

HOMBRE ALGO ANCIANO, QUE ENTIENDE de cocina y algún trabajo sencillo en corta familia, se ofrece; Piedras 324. c23

HOMBRE FORMAL, SE OFRECE CON REcomendaciones, para portero ó limpieza de oficinas ó cualquier otro empleo sencillo, sin pretensiones y con buena letra; ocurrir á F. S., Defensa 316. c44

HOMBRE FORMAL, SE OFRECE CON REcomendaciones, para portero ó limpieza de oficinas ó cualquier otro trabajo sencillo, con buena letra y cuentas; á F. P., Defensa número 316. c14

JOVEN FORMAL, DE 25 AÑOS DE EDAD, práctico para portero, se ofrece con buenas recomendaciones; Viamonte 2769. c32

JARDINERO ITALIANO, CASADO, SIN HIjos, se ofrece con buenas recomendaciones; Lima 1165. c23

JOVEN ESPAÑOLA, SE OFRECE PARA MUcama, en casa de familia respetable ó matrimonio solo; Uruguay 45. c24

JEFE DE COCINA DEL VAPOR PISA, SE ofrece con las referencias del ministro Martini; dirigirse por carta á T. M. 50, en las oficinas de este diario. c35

JOVEN DESEA COLOCARSE DE MUCAMA, sabe de modista, para casa de primera, con buenas recomendaciones; Santiago del Estero número 1186. c42

JOVEN ESPAÑOL, DE 20 AÑOS, SE OFREce para mucamo de niños ó señor solo, va al campo, con buenas recomendaciones; J. B., calle Victoria 1782. c24

LAVANDERA, SE OFRECE PARA HOTEL, calle San Nicolás 1083, Floresta. c34

LECHERIA SE VENDE; RAZON PARANA número 508. q63

LAVANDERA Y PLANCHADORA SE OFREce para casa de familia, con cama y buenas recomendaciones; Belgrano 1568. c44

LAVANDERA Y PLANCHADORA, SE OFRECE con recomendaciones, sin cama, para casa de familia; Charcas 2552. c23

MUCAMA O NIÑERA SE OFRECE; CALLE Montevideo 643, pieza 8. c14

MUCAMA DE COMEDOR SE OFRECE; CAlle Montevideo 643, pieza 2. T. G. c14

MUCAMA DE ADENTRO SE OFRECE; CAlle Santa Fe 1492. c23

MUCAMA ITALIANA, FORMAL, SE OFREce; Primeros 1470. c33

MUCAMA SE OFRECE, CALLE RINCON NUmero 1550. c32

MUCAMA SE OFRECE CON BUENAS REcomendaciones; Viamonte 825. c24

MUCAMA ITALIANA, SE OFRECE; CUYO núm. 4494. c52

MUCAMA SE OFRECE; SAN JUAN NUMEro 1202. c24

MUCAMA DE ADENTRO, SE OFRECE CON recomendaciones; Tucumán 867. c14

MUCAMA FORMAL, SE OFRECE, SABE SU obligación; tratar Piedras 375. c32

MUCAMO DE COMEDOR, SIN BIGOTE, SE ofrece, con frac; Cangallo 1305. c531

MUCAMO COMPETENTE, AFEITADO, CON frac, se ofrece para extras y banquetes; Cerrito 841. c14

MUCAMO SE OFRECE PARA TODO TRAbajo, con recomendaciones de familias distinguidas, tiene frac; Paraguay 940. c14

MUJER FORMAL DE LA ALTA ITALIA, SE ofrece, entiende bien de cocina; no atiende por cartas, Maipú 825. c14

MUCAMA O NIÑERA SE OFRECE CON BUEnos informes para ciudad ó pueblo de Belgrano; Montevideo 679. c23

MUCAMO ITALIANO, DE PRIMER ORDEN, se ofrece para comedor, buena ropa, recomendaciones inmejorables; calle Carlos Calvo número 644. c24

MUCAMO, PORTERO O LACAYO, ALTO, DE buena presencia y carácter, con frac, se ofrece, sueldo 70 á 80 $; Tucumán número 817. c14

MUCAMA DE COMEDOR O DE ADENTRO, se ofrece con buenas recomendaciones; calle Viamonte 2607. c24

MATRIMONIO FRANCES, SE OFRECE, ELLA buena cocinera y él para todo trabajo, sabe manejar; Salta 570. c14

MUCAMA PRACTICA, DE ADENTRO, ENtiende de costura, se ofrece; Bartolomé Mitre 1419, departamento E. c24

MUCAMA SE OFRECE CON BUENAS RECOmendaciones; por carta ó personalmente, calle Perú 645. c14

MUCAMA O SIRVIENTA SE OFRECE PAra todo trabajo, con buenas recomendaciones; Victoria 1808. c14

MUCAMO PRACTICO, DE COMEDOR, Y otros quehaceres, se ofrece con buenas recomendaciones; Victoria 1808. c14

MUCAMO COMPETENTE EN EL SERVICIO de comedor, se ofrece con buenas recomendaciones; Maipú 762. c24

MUCAMO, MUCAMA Y COCINERA, CON REcomendaciones, se ofrecen; calle Juncal número 1141. c34

MUJER FORMAL, QUE ENTIENDA DE COcina, y muchacha para servicio de adentro, se necesitan; General Paz 1951, Belgrano. b14

MUCAMA FORMAL, SE OFRECE PARA CAsa de corta familia; Belgrano 2346, pieza número 38. c23

MUCAMA DE ADENTRO O DE COMEDOR, se ofrece con recomendaciones; Maipú número 1000. c34

MUCAMA O COCINA SENCILLA, CON UNA hija de 4 años, se ofrece; tratar personalmente, Garay 1449. c32

MUCAMA DE ADENTRO, SE OFRECE BIEN recomendada, persona seria, sabe su obligación; Estados Unidos 2057. c14

MUCAMA FORMAL, SE OFRECE PARA TRAbajos sencillos, habla francés y castellano; L. M., Cerrito 247. c41

MUCAMO DE PROFESION, AFEITADO, SE ofrece con recomendaciones, tiene frac; Cerrito 839. c14

MUCAMO COMPETENTE, FRANCES, AFEItado, recomendado, se ofrece extra, tiene frac y smocking; Charcas 899. c531

MUCAMO O PORTERO ITALIANO, SABE SU obligación, se ofrece con recomendaciones; Paraná 1217. c23

MUCAMO DE COMEDOR, ITALIANO, SERvicio inmejorable, se ofrece con buenas recomendaciones; Talcahuano 416. c23

MUCAMO PARA HOTEL O CASA PARTICUlar, se ofrece, de buena presencia; Charcas núm. 2552. c23

MATRIMONIO SUIZOFRANCES, SE OFRECE, cochero y mucama, competentes; Tucumán núm. 815. c23

MUCAMA SE OFRECE PARA EL SERVICIO de adentro menos comedor, sabe coser y planchar, con recomendaciones; Montevideo número 1557. c24

MUCAMAS DE COMEDOR Y DE ADENTRO, mucamo bueno, se ofrecen con buenos informes; agencia, Margarita I. de Gay, Corrientes núm. 1688. U. T. 426 (Libertad). c14

MUCAMA DE COMEDOR O ADENTRO, SE ofrece, sabe planchar y zurcir, sueldo no menos de 50 $; calle Maipú 1288, segundo piso. c23

MATRIMONIO BELGA, SIN HIJOS, SE ofrece, él quintero y ella para cocina sencilla ó cuidar casa, con buenas referencias; Viamonte 1035, Gibson. c24

MATRIMONIO FORMAL, SE OFRECE PARA cuidar casa de familia que se ausente á Europa, muy buenas recomendaciones; Florida 433. c53

MATRIMONIO ESPAÑOL, JOVEN, SIN HIjos, se ofrece con buenas recomendaciones, él portero ó mucamo y ella mucama ó niñera; Santa Fe 1492. c14

MAYORDOMO SERIO Y ACTIVO, CON CERtificados y referencias, se ofrece, práctico en ganadería, agricultura en general y contabilidad; dirigirse á P. P., Charcas 3073. c51

MATRIMONIOS, OFRECE LA COMISIONAria, la única de argentinos en Buenos Aires, para ciudad y campaña, recomendados Unión Telefónica 1564 (Avenida), Cuyo 236. Por carta ó teléfono. c14

MATRIMONIO SIN HIJOS, DE LAS PALmas (Canarias), se ofrece para casa particular, él para portero y limpieza y ella para adentro, tienen muy buenas recomendaciones y muy prácticos en el oficio. Dirigirse á M. 60, por carta ó personalmente; Acevedo 2415. c33

MATRIMONIO JOVEN, SIN HIJOS, SE OFREce, cochero de profesión, pastelero y repostero de primer orden, la señora mucama ó niñera, limpios y trabajadores, sin pretensiones, recomendados, para ciudad ó campo; Cochabamba 1005. c14

MUCAMO PARA COMEDOR SOLO, SIN BIgote, de profesión, de buena presencia, con frac, smocking, roga negra, recomendaciones, joven, sin vicios, bueno, se ofrece para casa distinguida, actualmente trabajando; dirigirse por carta indicando sueldo á Juan José, calle Posadas número 405. c52

NIÑERA PRACTICA Y RECOMENDADA, SE ofrece; Santa Fe 1492. c24

NIÑERA PARA BEBES SE OFRECE, 3 AÑOS y 6 años en otra casa y una mucama que cose y plancha, habla francés; calle Suipacha número 1010. c14

PLANCHADORA SE OFRECE CON BUENOS informes, para casa de familia ó hotel; calle Vicente López 34. c34

PORTERO, SE OFRECE HOMBRE FORMAL y con buenas recomendaciones; dirigirse por carta, 25 de Mayo 583. c34

PLANCHADORA EXTRANJERA, SE OFRECE para casa de familia, sueldo 2.80 $ por día; Pueyrredón 2371. c33

PORTERO SE OFRECE CON BUENAS REcomendaciones; Ayacucho 965, pieza número 10. c24

PORTERO DE PROFESION, HOMBRE FORmal, se ofrece bien recomendado; Anchorena 961. c33

PORTERO HOMBRE FORMAL, SE OFRECE con buenas recomendaciones; calle Viamonte número 1073. c28

PORTERO SE OFRECE PARA CASA PARticular, con buenas recomendaciones; San Martín 458. c24

PLANCHADORA DE ROPA DE HOMBRE Y de señora, se ofrece para casa de familia; Arenales 1239, departamento 13. c44

PLANCHADORA DE PROFESION, SE OFREce para casa de familia, para lavar y planchar, con buenas recomendaciones; Perú número 1058. c23

PLANCHADORA SE OFRECE PARA CASA particular ó casa de pensión, plancha camisas de hombre, á domicilio; dirigirse por carta á C. D., Canning 1291. c24

PEON RECOMENDADO, SE OFRECE PARA casa particular, trabaja en encerar pisos y limpieza de vidrios, desde las 6.30 á 12.30 m.; dirigirse por carta, Cochabamba 633. c23

PLANCHADORA SE OFRECE PARA CASA DE familia, desea personas mayores, que no haya niños; plancha toda clase de ropa, menos camisas de hombre, por día ó por mes; Santa Fe núm. 1649. c33

SIRVIENTA ARAGONESA, SE OFRECE; SANtiago del Estero 1950. c23

SIRVIENTA JOVEN, SE OFRECE PARA TOdo trabajo y con buenas recomendaciones; Gazcón 1485. c33

SIRVIENTA SE OFRECE PARA MATRIMOnio solo, sabe algo de cocina; Belgrano número 1127. c23

SEÑORA FORMAL, SE OFRECE PARA MAtrimonio ó corta familia; Deán Funes número 1055. c23

SEÑORITA VASCOESPAÑOLA, SE OFRECE para acompañar niños y coser; Chacabuco núm. 379. c23

SIRVIENTA JOVEN, ARGENTINA, SE OFREce para cocina y otros quehaceres; tratar Avenida Alcorta 1443. c24

SIRVIENTA COMPETENTE, FRANCESA, SAbiendo cocinar, se ofrece para persona sola, de preferencia; dirigirse á L. B., Esmeralda número 969. c23

SEÑORA SE OFRECE CON UNA HIJA DE 11 años para casa de corta familia, con buenas recomendaciones; Tucumán 939, pieza número 6. c23

SEÑORA FORMAL, POSEYENDO FRANCES, castellano y alemán, desearía acompañar familia ó señora á Europa; dirigirse por carta á H. L. R. 17, en las oficinas de este diario. c64

SEÑORA FORMAL, SE OFRECE PARA ZURcir y planchar ropa y cocina con pocas pretensiones en cambio de piecita y buen trato; Balcarce 55. c32

SEÑORITA QUE HABLA INGLES Y ESPAÑOL se ofrece para acompañar niños unas cuantas horas diarias; tratar por carta á X. Y., en las oficinas de este diario. c33

SEÑORA FRANCESA, DISTINGUIDA, DE confianza, se ofrece para acompañar familia á Europa y ocuparse de señoras en el viaje y de los equipajes; dirigirse por carta á G. C., Belgrano 1350. c24

SEÑORA SE OFRECE PARA MATRIMONIO ó cuidar casa de señor solo, sabe cocinar y puede dar informes, tiene una hija de 9 años; dirigirse por carta á M. M., calle Patricios número 442. c23

SEÑORA DE RESPETO SE OFRECE PARA el gobierno de una casa ó cuidar de la educación de señoritas, posee francés, bordados, varios labores y corte y confección de vestidos; dirigirse por carta á M. C. de B., Santa María 452, Barracas al Norte, capital. c32

VALET DE CHAMBRE, SE OFRECE, TIENE buenos certificados y recomendaciones, de mucha confianza, sabe su obligación; Joaquín Salas, Guido 376. c24

OFICIOS VARIOS PEDIDOS

AYUDANTE DE OFICINA, JOVEN, Y CON letra clara, se necesita; Cerrito 165. d14

BUEN ADMINISTRADOR, SE NECESITA para una colonia, que sea competente y con muy buenas recomendaciones; ocurrir calle Salta 483, de 6 á 7 p. m. d32

CHAUFFEUR MECANICO, RECOMENDADO, se necesita; Corrientes 390. d34

CASA INTRODUCTORA NECESITA UN TEnedor de libros competente; dirigirse casilla de correo 572. d34

CHAUFFEUR MECANICO, CON RECOMENdaciones, se necesita; tratar hasta las 11 de la mañana. Cerrito 1380. d23

DIBUJANTE PARA OFICINA TECNICA SE necesita, preferido con práctica; ofertas á A. K., poste restante. d33

GOBERNANTA FRANCESA O INGLESA, INútil presentarse sin buenas recomendaciones, se necesita; Arenales 1407, de 12 a. m. á 2 p. m. d32

JOVEN O SEÑORITA COMPETENTES EN taquigrafía y correspondencia comercial, sabiendo escribir á máquina, se necesita. Inútil presentarse sin ser competente y tener referencias de primer orden. Ocurrir Paseo Colón 450. d51

LA UNIVERSAL, 25 DE MAYO 638, NECEsita mayordomos, ayudantes, capataces, galponeros para estancias y cabañas, ingenieros civiles, mecánicos y de ferrocarriles, profesores, gobernantas y maestras. d25

LA UNIVERSAL, 25 DE MAYO 638, ESTAblecida en 1884. Necesita empleados y dependientes para ciudad y campaña, intérpretes ó corresponsales, hablando idiomas, á 250 $; ocupación hay para todos. d14

MECANICO DENTISTA, SE NECESITA PARA la provincia, buen sueldo; darán razón depósito de Diego Gibson. d530

OFICIALES PEINADORES, SE NECESITAN buenos peinadores, casa Martín Soulés; Paraguay 894. d24

OFICIALES PINTORES COMPETENTES, para hoy, se necesitan en la obra de John Wright, bulevar Avellaneda y San Luis, Rosario de Santa Fe. d531

QUINTERO JARDINERO COMPETENTE, SE necesita; ocurrir Bartolomé Mitre 974, de 11 á 1 p. m. d23

SEÑORITA O GOBERNANTA QUE HABLE inglés para niños, se necesita; Arenales 1372, de 10.30 á 11.30 ó de 2 á 4. d14

OFICIOS VARIOS OFRECIDOS

AYUDANTE MAYORDOMO SE OFRECE, SUIzo, diplomado en agricultura, arboricultura y viticultura, con seis años de práctica en Europa y Norte América, diez meses en la Argentina; dirigirse á M. F., Chacabuco 857. c23

BORDADORA DE TODAS CLASES Y VAINIlladora, se ofrece para casas particulares ó en su casa; Estados Unidos 3349. c34

COSTURERA, SE OFRECE PARA CASA PARticular; dirigirse á Clara, Suipacha 845, departamento 24. c32

COSTURERA SE OFRECE POR DIA PARA casa de familia; Rivadavia 5973, U. T. 383 (Flores). c32

COBRADOR DE ALQUILERES U OTRA COBranza seria, se ofrece hombre formal, con fianza á satisfacción; Méjico 2915. c30 2

COSTURERA RECIEN LLEGADA DE EUROpa, se ofrece para casas particulares, en lencería fina; dirigirse á Inés Bezares, San José núm. 1377. c421

CORTADORA FRANCESA, CORTA E HILVAna vestidos, confecciones especiales en corte sastre, da lecciones de corte; Rodríguez Peña número 566. c61

CORREDOR VIAJANTE, PROPAGANDISTA Y colocación de avisos, en la provincia de Buenos Aires, á salir el 1o. de julio, solicita muestras y catálogos á comisión; E. G., Sulpacha núm. 388. c15 1

DEPENDIENTE DE ALMACEN, PRACTICO y con recomendaciones, se ofrece, ciudad ó campaña, prefiere la campaña; por carta ó personalmente, Santa Rosalía 1173, R. Isusi. c44

ENFERMERA SE OFRECE CON BUENAS recomendaciones; Perú 1496. c14

ENFERMERO DIPLOMADO, SE OFRECE; Humberto I 2755, departamento 14. c14

EMPLEADO CORRESPONSAL PRACTICO, SE ofrece con buenas referencias y garantías; Cabildo 3414. c24

ESTANCIEROS: SIN PRETENSIONES, CON práctica en ganadería y agricultura, con certificados y referencias á satisfacción, se ofrece para mayordomo ó tenedor de libros, persona competente; dirigirse por carta ó personalmente á Mayordomo, Victoria 788. c52

GOBERNANTA HABLA ALEMAN Y FRANcés, se ofrece para niños de 5 á 10 años, con recomendaciones. c34

GOBERNANTA, HABLANDO FRANCES Y alemán, se ofrece con buenas referencias; por carta á A. M. D., en las oficinas de este diario. c33

HOMBRE FORMAL, SE OFRECE COMO PAra cobrador, con buenas fianzas de casas comerciales, muy importantes; dirigirse por carta ó personalmente á J. B. P., Lambaré número 1060. c32

HOMBRE, FRANCES, DE 40 AÑOS, CON buenas referencias, práctico en teneduría de libros y competente para trabajos de estancia, se ofrece para casa de comercio, establecimiento ó cualquier trabajo, para ciudad ó campo; Emilio L., Viamonte 2342. c34

HOMBRE JOVEN QUE OCUPA EL CARGO de sub-gerente contador de importante sociedad anonima y que ha desempeñado varios puestos (grandes responsabilidad), en bancos, desea puesto de tenedor de libros, fijo ó por horas, posee certificados y referencias inmejorables; casi la de correo 1014. c27 4

INGENIERO MECANICO Y ELECTRICISTA con mucha práctica y buenas referencias para instalar ó administrar establecimiento industrial ó representar en alguna de las exposiciones, se ofrece; dirigirse por carta á Steel Hammer, poste restante, capital. c34

JOVEN PRACTICO EN CONTABILIDAD, CON buenas recomendaciones, se ofrece; E. M., Pozos 836. c32

JARDINERO MUY PRACTICO, PARA LA POda y plantaciones, se ofrece por tanto; Boulogne sur Mer 275. c23

JOVEN DE 16 AÑOS, SE OFRECE PARA aprendiz de dependiente de casa seria, tiene buenos informes; dirigirse á F. Fernández, calle Carlos Calvo 1157, departamento 5. c32

JOVEN RECIEN LLEGADO, TRABAJA EN gran casa de comercio francesa, pide empleo, habla algo español; por carta á Pedro Thomas, Córdoba 1008. c34

JOVEN FORMAL Y SERIO, COMPETENTE en todos los trabajos de escritorio, se ofrece con referencias satisfactorias; dirigirse á Alfredo, poste restante, capital. c53

JARDINERO DE PROFESION, SE OFRECE para casa particular, ó para casa de negocio, en la ciudad ó campaña; por carta á Rubio, Callao 1778. c52

JOVEN SE OFRECE PARA CASA INTROductora, práctico en arreglectos de gas y luz eléctrica, seguro, corriente ó para cualquier trabajo, sabe leer y escribir; conoce la ciudad; dirigirse á J. G., Esmeralda 824, pieza 4. c24

JARDINERO DE PROFESION, HOMBRE SOlo, formal, que garante su capacidad en todo el ramo de jardinería, horticultura, etc., pretensiones modestas, se ofrece para ciudad ó pueblo cercano; dirigirse Thames 2340. c34

JOVEN ESPAÑOL, DE 24 AÑOS, CON REcomendaciones de dos años y garantía, se ofrece para cualquier empleo ó negocio, de buena presencia; por carta á J. González, Chile núm. 1665 c14

JOVEN ITALIANO, RECIEN LLEGADO, TIEne diploma de instituto primario técnico, se ofrece como dibujante mecánico, proyectos arquitectónicos, puentes y caminos; por carta á Luis Parma, Billinghurst 365. c32

JARDINERO DE PROFESION, HOMBRE SOlo, formal, que garante sus trabajos, competente en todo el ramo de jardinería, horticultura y pretensiones modestas, se ofrece para ciudad ó pueblo cercano; dirigirse calle Thames número 2340. c33

JOVEN DE 20 A 22 AÑOS, PRACTICO EN trabajos de escritorio, especialmente en facturas, con muy buena letra con bastante fijeza en cálculos y de escritura rápida, se necesita; dirigir ofertas con recomendaciones á casilla de correo 13. d32

MODISTA BUENA, SE OFRECE, TRABAJA en su casa, hechura sastre y fantasía, precios reducidos; Ayacucho 1022. c24

MAYORDOMO O AYUDANTE SE OFRECE, práctico en teneduría de libros, motores, pozos semisurgentes, sin pretensiones; dirigirse por carta á T. P., Luján, F. C. O. c631

MOZO PARA ALMACEN, PRACTICO SE ofrece, 23 años de edad, tiene buena letra, recomendaciones de dos años y garantías; tratar por correo; Chile 1652, F. González. c14

MAYORDOMO PRONTO, DESOCUPADO, REferencias á satisfacción, se ofrece; dirigirse por carta á don Alberto, Salto, F. C. C. Buenos Aires. c81

MAYORDOMO HOMBRE JOVEN, CON LARga práctica en ganadería, agricultura, alfalfares, se ofrece con buenas referencias; dirigirse á P. B., Serrano 844. c10 3

MATRIMONIO SERIO Y ACTIVO PARA EL comercio, desea encontrar situación en casa de negocio ó familia, para ciudad ó campaña, ella puede dar lecciones de francés, con excelentes referencias; J. T., Humberto I. 1146. c33

MODISTA EX-PRIMERA DE UNA DE LAS mejores casas, recién establecida, confección trajes finos, moldes recientemente recibidos de las mejores casas de París; Viamonte 1009 casi Carlos Pellegrini. c81

MAYORDOMO O ENCARGADO, ARGENTINO, para estancia, se ofrece, práctico en ganadería y agricultura, con buenas referencias. Prefiere el Chaco Austral. Dirigirse por carta á Pedro Arroche, Sáenz Peña 1353. c10 1

MODISTA SE OFRECE PARA CASA DE familia, con ó sin cama, quiere trabajo todo el año, ha trabajado en casas conocidas; dirigirse por carta á Srta. Eugenia, Amboin número 353. c531

MAYORDOMO EXTRANJERO, PERSONA enérgica y de absoluta confianza, con larga práctica en la organización y administración de conocidos establecimientos del país, muy competente en ganadería y agricultura en general; invernadas, alfalfares, cremería, cría de cerdos, etc., se ofrece para establecimiento importante de Buenos Aires, Córdoba ó Santa Fé; dirigirse por carta á Extranjero, en las oficinas de este diario. c20 14

PLANOS LISTOS PARA SER PRESENTADOS á la municipalidad, á 5 $; calle Junín número 382. c14

PERSONA SERIA Y BIEN RECOMENDADA, se ofrece para cuidar enfermos, es práctica, pudiere el cuidado de señoras; calle Humberto I. 1051. c14

PARA MAYORDOMO O SEGUNDO DE ESTancia, se ofrece persona práctica en todo trabajo de campo, cuidado de hacienda fina y contabilidad; J. B., Santa Fe 1124. e15 1

PERSONA INGLESA, INGENIERO MECANIco, competente, actualmente ocupado como jefe de talleres, se ofrece para un puesto análogo; dirigirse por carta á T. S., calle San Fernando 328, San Martín, F. C. C. A. e30 7

SEÑORITA SE OFRECE PARA ESCRITORIO ó caja, sabiendo francés, castellano y escribir á máquina, teniendo buenos certificados; dirigirse por carta á E. W., poste restante. e24

SEÑORITA SE OFRECE PARA ESCRIBIR A máquina, sabiendo varios sistemas, en casa de comercio; dirigirse por carta á Srta. A., Espinosa 667. e14

SEÑORITA ALEMANA, SE OFRECE PARA escritorio ó cajera, habla varios idiomas; dirigirse por carta á F. F. 20, en las oficinas de este diario. e32

SEÑORITA FRANCESA, BIEN EDUCADA, SE ofrece como mucama ó gobernanta, desea ir á Europa, tiene buenos informes; ofertas á L. G., Avenida de Vélez Sársfield 155. e32

SEÑORITA SERIA, CON CINCO AÑOS DE práctica, en todo trabajo de escritorio y toda máquina de escribir de teclado Universal, con excelentes certificados de las conocidas casas de comercio donde ha estado empleada, desea encontrar empleo en escritorio ó casa de comercio, pudiendo dirigirse por carta á persónalmente Achupallas 163 entre San José y Larrea, á la señorita R. E. Cornejo. e33

TAPICERO ALEMAN, SE OFRECE PARA MOdernizar muebles y cortinas; Santa Fe número 951. e51

TENEDOR DE LIBROS, PRACTICO, CON buenas referencias, se ofrece para ciudad ó campaña; escribir á C. 44, poste restante. e630

TENEDOR DE LIBROS, EX-PROFESOR práctico en trabajos de escritorios en general, se ofrece para la ciudad ó campaña; dirigirse á Argentino, poste restante, capital. e54

TENEDOR DE LIBROS, SE OFRECE PARA llevar cualquier contabilidad por horas, con referencias á satisfacción y sin pretensiones; R. A., Constitución 3224. e54

TENEDOR DE LIBROS, PRACTICO PARA establecimiento de campo, persona formal, casado, con referencias á satisfacción, se ofrece; por carta á E. B., Cerrito 56. e51

CONSTRUCTORES

A LOS PROPIETARIOS QUE QUIERAN construir y refaccionar propiedades, á precios módicos, dirigirse á la Ítalo-Argentina, empresa de construcciones, refacciones y obras en general, pintura, decoraciones y cualquier otro trabajo, á precios sumamente reducidos; Carlos A. Quaglia y Ca., calle Venezuela número 3338. f30 1

CASAS: SE CONSTRUYEN Y SE FACILITAN fondos para construcciones á pagar en 132 mensualidades; Sociedad Argentina de Edificación, Victoria 720, de 10 a. m. á 4 p. m. 30 3

EDIFICACION, CONFECCION DE PLANOS, proyectos y presupuestos en general; empresa E. Zubiaga, Moreno 3326. g64

LUSTRADORES Y LIMPIADORES

ALFOMBRAS, COLOCAMOS A PRECIO MOdico. Limpieza de casas, enceraje y lustraje de pisos. Barato. «La Nacional», Charcas 1265. Unión Telefónica 2085 (Juncal). g30 8

APROVECHEN: SE EMPAPELAN PIEZAS por 5, 10, 12 y 14 $, se hace todo trabajo de pintura y blanqueado á precios sin competencia; San José 249. Pedro Sacchi. g21

A 10 Y 15 $ LUSTRO PIANOS, A 2 $ LUStro y encero muebles, doy informes de seriedad y competencia absolutamente insuperables; G. González, Paraná 1184. g830

A 5 CENTAVOS EL METRO, A 10, 20, 35 Y 50 centavos el metro, se pintan, barnizan, enceran y lustran pisos, cualquier color; pida usted muestras, se las llevaremos gratis; empresa limpiadora y lustradora de pisos La Nacional, Charcas 1265. U. T. 2085 (Juncal). 30 27

A 20 CENTAVOS EL METRO SE ENCERAN y lustran pisos, limpieza de pisos á 10 centavos, persianas y vidrios á 25 centavos, se reciben abonados y se garante el trabajo; dirigirse á la administración Independencia 1677, sucursal Carlos Calvo 1992. 82

ANTES DE HACER LIMPIEZA O ENCERAdo de pisos, consulte nuestros precios. Casa especial para limpieza general de casas particulares y negocios, encerado y lustrado de todas clases de pisos, casa recomendada, fama de los lustradores. Se toman abonados mensuales, gran conservación; Bernardo de Irigoyen 228, U. T. 439 (Libertad), La Española. 15 31

A 25 CENTAVOS EL METRO ENCERO PIsos y escaleras de varios colores, limpieza de casas á precios módicos, colocación de alfombras y otros trabajos pertenecientes al ramo; dirigirse á la empresa París, y no se fíen de precios más bajos que deterioran y arruinan los pisos. Ojo. Unión Telefónica 561 (Libertad), calle Uruguay núm. 320.—A. F. García. g14

CONSTRUCCIONES, REFACCIONES DE CAsas y obras de pintura en general, á precios módicos; C. Valle, Victoria 1393 ó Almagro núm. 150. g24

EMPRESA LA PLATA DE ENCERADOS Y lustrados y bancos y limpiezas, de Joaquín Bollas, precios económicos; Méjico número 920. g24

LA PARTICULAR, LIMPIADOR Y ENCERAdor de pisos de todas clases, de Antonio Arteel, abono mensual; Rincón 343. Buenos Aires. g43

LUSTRO Y COMPONGO MUEBLES Y PIAnos á domicilio y especialidad en comedor, sistema norteamericano, con recomendaciones, precio módico; dirigirse á J. D., Cuyo 1465, San Magdalena 453. g531

LIMPIADORA ELECTRICA DE ALFOMBRAS, guardadora de muebles, fábrica de toldos, lonas, banderas, adornos y trabajos de fantasía; S. Carlevari y Ca., Perú 354. U. T. 427 (Avenida). Coperativa 3359 (Central). p.

LA FRANCO-AMERICANA, DE EMILE BOIT, gran casa de encerado y lustra pisos y parquets. Limpieza de casas nuevas y de familia; Paraguay 620, U. T. 3132 (Avenida). g30 21

LUSTRO Y COMPONGO TODA CLASE DE muebles á domicilio, especialidad en pianos y muebles ingleses, recomendaciones distinguidas; no confundir mi aviso, Juan Raggio, calle Humberto I 1228. v jun. 12

LA UNION, EMPRESA DE LIMPIEZA, ENcerado de pisos, muebles, etc., compostura, habiendo efectuado los trabajos más importantes, ofrece sus servicios, competentes, precios módicos; Mauricio Caseneuve, calle Viamonte número 446. g20 17

PINTOR: PROLIJIDAD Y ECONOMIA, BLANqueo de frentes 12 $, piezas papel 9, recuadros 7, puertas 2, persianas 3, blanqueo de patios y en general; J. Martínez, Ecuador número 928. 53

PINTURAS EN GENERAL, DECORACIONES, empapelados y refacciones de albañilería, preupuestos sin competencia, para ciudad y campaña, empresa de Teófilo Meimer, en la Carranza número 2257. j10 1

PINTURA, EMPAPELADOS Y TODO TRABAjo, perteneciente al ramo, á precios módicos, taller de pintores de P. Hernández, calle Miró núm. 275, Unión Telefónica 143 (Flores). Dispone de taller en el centro y van á cualquier punto de la campaña. f15 25

SEÑORES PROPIETARIOS: POR CUALQUIER trabajo de pintura, empapelado, blanqueos, recuadros, decoración y albañilería, pidan precios á la empresa de C. Buccinardi, y tendrán trabajos garantidos y económicos; calle Cochabamba número 1755. g34

LIBROS Y MUSICA

A MEJOR PRECIO COMPRO TODA CLASE de libros y revistas americanas y extranjeras; Librería de P. García, Piedras 488. h32

A TODO HABITANTE DE LA REPUBLICA le interesa leer el folleto Tesoros para la Salud. Solicítese á su editor que lo remite gratis y franco de porte; Corrientes 501, Buenos Aires. p.

ARITMETICA, GEOMETRIA, ALGEBRA, TRIgonometría, física, química, historia natural, preparación colegios militar y naval. Años y términos colegio nacional; Henri B. Lucas, Esmeralda 22, segundo piso. v10 1

A CASA DE APARECER «CARA», INTERÉS, gran drama novelado del señor Eugenio Sellés, de la Academia Española, y actualmente en esta ciudad, formando parte de la embajada que acompaña á la infanta Da. Isabel. Se halla en las principales librerías, 2 $. h32

A PRECIO INMEJORABLE, SIEMPRE AL contado, compro de los cin

J. GARRIDO y Ca., MOBILIARIOS Y MUEbles sueltos, compran pagando al contado y pidiendo servirse de ellos hasta el día de la venta; Bolívar 131, Humberto I 1176 y Cuyo 601. p.

ALTO PRECIO. COMPRO MOBILIARIOS completos, muebles sueltos, porcelanas, metales y toda clase de objetos, compro dejando muebles hasta el día de su partida; López Pellegrini 657 y Cochabamba 3444. m. 1 m14

PIRO MUEBLES Y MENAJES DE LA Vadia pianos pudiendo servirse hasta el día de partida; Bolívar 158 y Rioja 638. Lucio Mira. m.30 6

MUEBLERIAS

MUEBLES — MUEBLES — MUEBLES—

BARATTI Hnos. y Ca.

BARATTI Hnos. y Ca.

BARATTI Hnos. y Ca.

SE MUDARON

SE MUDARON

CORRIENTES 1145

CORRIENTES 1145

CASA PROPIA

LA MEJOR GARANTIA DE LA CONFIANZA que se puede dispensar á nuestra casa, es que ésta está establecida desde casi 60 años en Buenos Aires. Todo mueble es garantido hasta su llegada á destino. Pidan catálogo N. á Arana Hnos. y Ca., Corrientes 1145. n v. jn30

MUEBLES!!! TAPICERIA!!! EL EMPORIO, no deje de visitar esta casa si desea obtener ricos muebles á precios baratísimos, ventas al contado y á plazos; 470 Suipacha 476. n15 4

MUEBLES!! "EL EMPORIO" ¡¡TAPICERIA!! 470 Suipacha 476—Gran liquidación de toda clase de juegos de dormitorio, sala, comedores, camas de bronce, etc., á precios de fábrica. n15 4

MUEBLES BARATOS, INGLESES Y FRANceses, maceres, bien confeccionados, surtido completo para escritorios, novedad en juegos de dormitorios y comedores; Cangallo 877 (sucursal), —Bazar y Fuster. n30 4

MUEBLES BUENOS Y BARATOS. VENDE M la fábrica de Juan C. Burghi, Brillantina Burghi. Limpia los muebles á 60 centavos. Unión Telefónica 154 (Constitución), calle Bolívar número 911. p.

MUEBLES — MUEBLES — MUEBLES — Dalguier Hnos., 1430 Cangallo 1430. Es la casa que posee os mejores muebles, el más gran surtido y la que vende más barato de todo Buenos Aires. Pasen á visitar nuestra exposición, Cangallo 1430, para convencerse de la realidad de lo antedicho. Unión Telefónica 1921 (Libertad), Cooperativa 948 (Central). n30 6

MUEBLES Y TAPICERIA A PLAZOS, IGUAL al contado. Elegancia y solidez. Gran variedad en juegos de sala, dormitorio, comedor, escritorios, mueble de fantasía, cortinados, etc. Visiten ó pidan catálogos á La Italo-Argentina, casa de confianza, 1613 Bartolomé Mitre 1621.—Miniaci Hnos. p.

MUEBLES — MUEBLES — MUEBLES — Dalguier Hnos., 1430 Cangallo 1430. Es la casa que posee os mejores muebles, el más gran surtido y la que vende más barato de todo Buenos Aires. Pasen á visitar nuestra exposición, Cangallo 1430, para convencerse de la realidad de lo antedicho. Unión Telefónica 1921 (Libertad), Cooperativa Telefónica 948 (Central). n30 6

MUEBLES Y TAPICERIA A PLAZOS, IGUAL al contado. Elegancia y solidez. Gran variedad en juegos de sala, dormitorio, escritorios, mueble de fantasía, cortinados, etc. Visiten ó pidan catálogos á La Italo-Argentina, casa de confianza, 1613 Bartolomé Mitre 1621.—Miniaci Hnos. p.

MUEBLES!!! MUEBLES!!! MUEBLES!!!

¡¡"La Exposición"!!—1379 Corrientes 1379

Juegos de dormitorio 7 piezas!! $. $ 85
Id. id. dormitorio nogal, para matrimonio, 7 piezas!! " 180
Juego de comedor nogal, 10 piezas!!. " 105
Juego de sala dorada fino!!. " 65
Consola dorada fina con luna biselada!. " 95
Camas finas de hierro y bronce. " 12
Para comprar!! barato y bueno!! en "La Exposición"!! Corrientes 1379. p v. jn 28

MUEBLES!! MUEBLES!! MUEBLES!!

829 Cangallo (no confundir) 829

Juego de dormitorio, 6 piezas, mármol roca francesa. $ 95
Juego de dormitorios Luis XVI, nogal crê, para matrimonio, 7 piezas, piedra rosa, luna francesa. " 185
Juego de dormitorios Luis XV, para matrimonio, piedra rosa, luna francesa, 7 piezas. " 110
Juego de sa a Luis XVI, dorado, forrado en lindo género de fantasía. " 75
Consola dorada, luna biselada. " 95
Juego para vestíbulo, fantasía, 6 piezas. " 70
Camas de hierro y bronce, desde. " 14
Colchones de toda clase de lana, desde " 15
Es de sumo interés!! todo el que necesite comprar muebles!! visitar ó pedir presupuesto á Bartolomé Cangallo 829, hoy la mejor surtida y la que vende más barato!! Cangallo núm. 829.—L. F. Bottini. Embalaje gratis!! Conducción gratis!! Catálogos ilustrados gratis!!—L. F. Bottini, Cangallo 829. n v. jn 28

ARTICULOS VARIOS EN VENTA

A LAS TRES BOLAS, SE VENDEN ARMAS, albajas y platerías de ocasión; 25 de Mayo núms. 214-222. p.

A MUEBLES SUELTOS, MOBILIARIOS completos, porcelanas, etc., compro pago más que otros al contado; E. Castro, calle Rivadavia 512. o30 28

A 2.90 $ TAPADITOS PARA NIÑAS, A 19 Y 29 $ trajes sastre para señoras, á 9.80 hasta 35 $, surtido general de tapados ingleses; Humberto I 1490, fábrica. o10 31

A ANTES DE COMPRAR PUERTAS Y VENTAnas, pidan catálogos á José R. Iriarte é hijo, Mármol 1540. Es el se enseña á conocer las puertas malas y buenas. Se envía por correo gratuitamente. p.

A LAS FAMILIAS RECOMENDAMOS EL Revividor, preparación especial para lustrar cualquier clase de muebles, pianos, etc., en venta en las principales pinturerías, bazares, casas de menaje. Pidan Revividor. o10 28

A TODOS LOS QUE VIVEN EN EL CAMPO les conviene visitar mi fábrica de lámparas forma pico de gas y lámparas á carburo de funcionamiento científico y garantizadas sin peligro; especial es para negocios y casas de familia José Pou, Corrientes 1357. o84

BUEN SURTIDO EN JUEGOS DE MESA, cristal, lavatorios, baterías de cocina, cubiertos y adornos, todo importado, precios excepcionales: Suipacha y Cangallo, La Luna. o14

CASA IMPORTADORA DE ALHAJAS VENde á plazos, pagaderas en 15 mensualidades. Cadenas de oro 18 kilates garantidas á 1.95 $ el gramo; La Comercial, Suipacha 154. o14

CENTENARIO 1810-1910 CON MOTIVO DE estas fiestas hago una distinguida oferta: Pastines para planchar con articulación con tuve y ruedas de fibra, el par, 3.50 $. valen actualmente 6 $; los mismos con ruedas de acero á munición, 8.50 $ el par, valen actualmente 15 $. Los padres y parientes harán un obsequio lujoso, práctico, sirviendo un tesoro ideal á los niños y niñas que les hace dueños de un par de estos pastines. Aprovechen esta única oferta hasta fin de mayo. Grandioso surtido de juguetes en liquidación para regalos, hay un enorme surtido, esta casa recibe de Europa constantemente las últimas novedades. Pidan catálogos. Bazar El Globo. Callao 410. J. A. Méndez. p. jn18

ESTANCIEROS, PROPIETARIOS, JARDINEros y aficionados—Liquidación del afamado establecimiento de horticultura de don Luis Farrollet, en Martínez, F. C. C. A. 500.000 plantas frutales, 500.000 plantas forestales de hojas caducas y perennes, numerosa colección de cedros y resinosos para parques y avenidas, colección de arbustos florales, 10.000 naranjos, mandarines y limones, 10.000 palmeras, orquídeas, 1200 variedades de rosales, etc. Pedir catálogos. Correspondencia establecimiento Perrollet, Martínez, F. C. C. A. o15 20

CARBON DE PIEDRA Y COKE PARA COcina, descargado á domicilio. Diríjanse los pedidos al escritorio al Cangallo 400 ó Unión Telefónica 176 (Avenida) Argentina 3512 (Central). Antes Corralón del Sur, fundado en 1890 en el Paseo Colón.—J. M. de Yániz. p.

FUNDAS PARA JUEGOS DE SALA A 15 $; para pianos á 6 $. Avisar por correo á José Desmax, Montevideo 414. Unión Telefónica 2256 (Libertad). Se manda á domicilio. p.

FUNDAS PARA AUTOMOVILES Y COCHES, juegos de sala á 14 $, plumos 5 $. Pidan muestras por correo; Bartolomé Mitre 1860. T. T. 3388 (Libertad). o23

GRAN LIQUIDACION DEL JARDIN RIO DE Janeiro, por traslación de local se venden por lo que den árboles frutales forestales, orquídeas, palmas, eucaliptus y todo lo que pertenezca al ramo; Callao 1441. o24

IMPERMEABLES POR MAYOR Y MENOR, especialidad sobre medidas, se reciben órdenes para confeccionar de las casas mayoristas, precio de fábrica; Cuyo 1348. o30 1

JUDICIAL DE LA TESTAMENTARIA DEL doctor Peres, se remata hoy á las 8 de la mañana, Piedras 180. Piano, juego de sala, dormitorios, comedor, varios objetos y muebles. o14

LA MEJOR MEDIA LA DE MAS DURACION, la más barata, medias lisas y calzadas de hilo, lana, algodón y seda, desde 0.55 $ el par, pídanse casa especial: Delvoye, Florida número 239. o p. a15

PLANTAS FRUTALES, FORESTALES Y DE adorno se venden en la Escuela Práctica de Horticultura y Ganadería de Santa Catalina; Avellaneda, F. C. S. o52

PIANOS, AUTOPIANOS, AIREOPIANOS LOS más modernos y perfeccionados que existen en venta, casa D. Marguignot, Corrientes 925. Catálogo ilustrado. o 6

PIANOS PAGADEROS A 20, 22, 25 Y 30 $ mensuales, entregados en el acto, surtido de todas las mejores marcas, catálogo gratis; D. Marguignot, Corrientes 925. o30 6

PIELES: VIAJANTE ALEMAN, LIQUIDA nuestras de pieles de toda clase, teniendose que ausentar el 30 de junio corriente; apurarse y ocurrir Castelli 46, todos los días 2 á 5 de la tarde. o23

PIANOS—NO PAGUE EL LUJO, DESDE 20 $ mensuales, las mejores marcas, entrega inmediata. Antigua casa Hansen, Salta esquina Venezuela. Envíamos catálogos ilustrados con precios. o30 3

PIANOS SCHIEDMAYER B. GROSS Y KALLman, Boisselot, Krichel, Mors, Bogs y Veigt etc., recibidos directamente de los fabricantes. Venta por mensualidades, al contado grandes rebajas, pianos de ocasión, se alquilan y compran pianos, taller especial para composturas, afinaciones, cambios, etc.; V. Ventura, Maipú núm. 378. p.

PIANOS—G. BELLUCCI y Ca., FLORIDA 815 —Casa de absoluta confianza, que garante todos sus pianos como nuevos y legítimos. Unicos representantes de Erard, Hoofi, Rosenkrang, Krauss. Introductores de Schiedmayer, Chasaigne, Zimmermann. Piano-pianista Spathe, automático. El más perfecto que se conozca. Ventas al contado y á plazo, á condiciones sumamente ventajosas. o30 2

PIANOS Y AUTOPIANOS—LAS PERSONAS que quieran adquirir alguno de estos instrumentos, no olviden visitar nuestra casa, que es la que recibe los mejores pianos, autopianos, y armoniums que se fabrican en Francia, Alemania y Norte América. Condiciones más ventajosas, al contado y por mensualidades desde 20 $, entrega inmediata.—Rebella y Belaunde, Florida 243, casa introductora. o p.

SILLON DENTAL COLUMBIA, TORNOS Y otros materiales, se venden; Tucumán número 692. o32

TARJETAS POSTALES—TENEMOS UN VAlioso surtido; vendemos desde una hasta cualquier cantidad. Se atienden pedidos del interior, dirigirse á M. Rodríguez Giles, Corrientes 530-32. p.

VESTIDOS DE SEGUNDA MANO, MODELOS de Paris, todos tamaños, gran surtido, se venden barato; de 10 á 5 p. m., Santa Fe número 1125. o15 3

YESO, LISTONES, ALFAJIAS Y ASERRIN por mayor y menor, se vende en el depósito de Juan Gittar, Juncal 1899. o p. a1

ARTICULOS PARA SEÑORAS

MME. DE WICHMANN, ESPECIALISTA PAra los cuidados de la belleza y del cabello, aplicación de Henné, tinturas. Enseña á las señoras á cuidarse en cinco lecciones. Va á domicilio. Recomendado por los doctores calegon-cointure, para adelgazar, resultados sorprendentes Talcahuano 451. p30 19

RIVIERE, JEAN Y AUGUSTE, EX-PEINAdores de a casa Mousson, tienen el honor de participar á su distinguida clientela, que han establecido su casa de peinados, calle Vanontesquina Montevideo, en la cual sus favorecedoras hallarán los últimos modelos en peinados, etc. Especialidad en tinturas y schampoing, servicio á domicilio; U. T. 2194 (Libertad). p30 19

COMPRA Y VENTA DE NEGOCIOS

CASA DE PENSION, NUEVE PIEZAS BIEN amuebladas, todo alquilado á personas selectas, rinde buenos beneficios, se vende en 4500 pesos, situación inmejorable; tratar Ombú número 462.

NEGOCIO DE ARTICULOS PARA HOMBRE se vende, barrio inmejorable condiciones muy buenas; José Porto, calle Entre Ríos número 457. o33

RESTAURANT Y CAFE, SE VENDE EN EL pueblo de Zárate, de Enrique Torchiana; por informes Matheu 1999. o32

SE VENDE UN PUESTO DE VERDURA EN el mercado Libertad, entrada por Charcas, se vende por no poderlo atender; puesto número 74. o32

COMPRA DE PROPIEDADES

ANTES DE VENDER S. PROPIEDAD EN remate, pase ó mande carta á mi escritorio donde exponga de su casa, terreno, chacra ó campo, en cualquier punto donde se encuentre por importante ó insignificante que sea su valor pues debido á la cantidad de compradores que tengo en este momento puedo realizarle la venta particularmente. Aviso que trato directamente con los interesados. — Gabriel Scannapieco. Reconquista 144. p.

COMPRO 5000 HECTAREAS PARA ALFALfar, oeste de Buenos Aires ó Pampa Central, campo superior y agua dulce; diríjanse por carta á Bretaña, en las oficinas de este diario. r14

COMPRASE CASITA DE 4 O 5 PIEZAS EN terreno de 10 por 28 varas de fondo, poco más ó menos á pagar una tercera parte al contado, el resto á 4 años de plazo, radio Córdoba Jiménez Anchorena, Coronel Díaz; por carta á Sr. Stöchle Chile 249. r22

SE COMPRAN 150 HECTAREAS, ENTRE LEzama y Castelli, cerca de estación; ofertas al interesado, Río Cuarto 1623, Flores. r23

TERRENO O EDIFICIO ANTIGUO, REFACcionable, compro al contado, al norte, en barrio de familias desde Callao hasta Palermo, contesto en seguida á cualquier oferta; dirigirse á V. Vignales, San Carlos 1011, Lanús, ferrocarril del Sur. r3

VENTA DE PROPIEDADES

A VENIDA BELGRANO 1003 CASA DE 370 varas cuadradas, 11 piezas, á plazos, poco desembolso se vende. o23

A UNA CUADRA DE RIVADAVIA, VENDO casita buena de 3 piezas, sobre la calle Ensenada. Tratar Carlos M. Pérez, San Martín 22. s14

A UNA CUADRA DE ENTRE RIOS, VENDO recia casa de altos y bajos. Renta 500 $. Con 15.000 $ al contado. Tratar Carlos M. Pérez, San Martín 22. h14

A ZCUENAGA CERCA DE CORDOBA, VENDO casa de familia, 12 por 50, 8 piezas, luz eléctrica, jardín, en perfecto estado, entrada de garconnière, en 65.000 $, tiene 35.000 $ en hipoteca; Bartolomé Mitre 2533, sin corredores. s23

AL REMATE DEL DIA 5 A LAS 4 DE LA tarde, de tres casitas nuevas, frente, cinco piezas, por Cervera y Peralta Martínez, Canning esquina Velazco, á dos cuadras de Corrientes. Base, 8500 $. s33

A 25 MINUTOS DE LA ESTACION RETIRO, en Cascos (F. C. P.), se vende un terreno esquina, superficie 1500 varas cuadradas, á una cuadra de la estación, rodeado de edificios. Terreno ideal para levantar una casa-quinta ó cualquier negocio; tratar Pinzón 1411, de 9 á 10 de la mañana. s23

A 60 $ UNA ESTANZUELA, CON 1200 HECtáreas de rica tierra, espléndidos pastos y vertientes naturales, situada sobre la estación Hasenkamp, Entre Ríos, vendo por solo 25.000 $ al contado y el resto á muy largos plazos; por más informes á José María Uzín, comisionista, Santa Fe 3616, de 8 á 4 p. m. s33

CASA NUEVA, VENDO, ORO 2262, ENTRE Paraguay y Guatemala. s33

CASA SE VENDE. ARENALES 2229; PARA verla de 9 á 11 y de 2 á 4. s14

CASA LUIS XV, 7 PIEZAS, VESTIBULO, LUjo y confort, se vende; Oro 2817 y Juncal. s23

CASITA PARA FAL. A O NEGOCIO, ENtre Ríos, Venezuela, Be grano, vendo con facilidades; Venezuela 3541. J. W. s34

CHALET DE LUJO A LA ENTRADA DE Belgrano, sobre la calle Cabildo cerca de Pino, 10 piezas. Con 15.000 $ se compra; Carlos M. Pérez, San Martín 22. s14

CASA DE TRES PIEZAS Y DEMAS COMOdidades, vendo en 7000 $ por mensualidades; otra, dos salas y cuatro piezas, etc., en 12.000 $; Zaguieres, Victoria 1690. s14

CHALECITO DE ALTOS, SIN ESTRENAR. Estilo inglés, se aguila en 90 $, tranvía en la puerta, Acha casi esquina Mendoza; tratar ó escribir Maza 689, Lomas. s24

CAMPO EN EL PARAGUAY, FRENTE A YTAYbaté, con puerto propio, especialísimo para agricultura y ganadería, vendemos muy barato; Bartolomé Mitre 311, escritorio 46. s41

CATAMARCA 838, A UN PASO DEL BULEvar Independencia, buena casita se vende. Ocurrir á Carlos S. Velarde, San Martín 22. s32

CAMPOS VENDEMOS: 6500 HECTAREAS próximo estación Ceres; 1800 hectáreas en Coronel Pringles, aptos para agricultura, ganadería, otros en cualquier punto; San Martín 32, Pereyra y Arrigorría. s14

CASA ZAPIOLA 617, CON 4 PIEZAS PRINUpales, cocina, w. c., pieza de servicio, jardín, etc, base 9500 $, remátase el domingo próximo, á las 4 de la tarde, por Adolfo Bullrich y Ca. s23

CASA SE VENDE, AVENIDA CANNING 1002, á la 20, de buena renta, en terreno de 27 por 20; terreno de 10 por 65, se vende. Ciudad frente al parque Centenario. Tratar Esmeralda núm. 801 de 7 á 11. s32

CAMPO EN LA PAMPA SE. ION VIII Trancón C. este 5 estancia hacha, buena población, sobre el camino de Victoria á Toay, vendemos; Bartolomé Mitre 311, escritorio número 46. s41

CAMPOS EN CHUBUT, LINDANDO CON LA colonia Boer, se venden 2 4 6 6 cuadras lotes, campos de porvenir 4 $ por hectáreas, mitad al contado y el saldo en ocho cuotas semestrales sin interés. "La Propiedad" 347 San Martín. s p. m5

COMPAÑIA INMOBILIARIA FRANCO-ARgentina, Bartolomé Mitre 326, cuarto piso. Venta de lotes de chacras y solares con facilidades de pago, sobre las siguientes estaciones de la Compañía General Buenos Aires (trocha angosta): Tapiales, Villars, Gouin, Tres Sargentos, Comodoro Py, Patricios y El Triunfo del ferrocarril Oeste. s15 20

COMPRA-VENTA PARTICULAR. SE ACEPTA la venta particular de terrenos y casas centrales, en barrios de familia y de renta, contando con una numerosísima y selecta clientela. Desde 20 años hago una especialidad de estos negocios. Se tramitan las operaciones con la más absoluta seriedad y reserva necesaria. Dirigirse personalmente ó por escrito á Luis Scheiner, Corrientes 431. U. Telef. 3557 (Avenida). s33

DESEA USTED COMPRAR, VENDER O HIpotecar campos, casas ó terrenos ó invertir su capital en operaciones ventajosas? Acuda á nuestra oficina, San Martín 82, Pereyra y Arrigorría. s14

DOS LOTES SE VENDEN EN VILLA DEVOto de 480 varas cada uno, calle Cabezón y Llavallol, rodeados de edificios, á 2 $ vara, mitad al contado y otra mitad á un año, sin interés, Maipú 175. s14

EN VILLA DEVOTO, 944 VARAS CUADRAdas de terreno, esquina, cerca de la plaza, en venta particular; ocurrir Florida número 269. 34

EN 45.000 $ VENDO PROPIEDAD DE 9 POR 30 varas, seis piezas, etc., en la calle Cerrito altura Córdoba; tratar 25 de Mayo 122, escritorio 24, Machado. s14

EN GARIN, SOBRE LA ESTACION, VENDO chacra de 32 hectáreas, con grandes facilidades de pago; 25 de Mayo 122, escritorio 24, Machado. s14

EN BELGRANO, AVENIDA CRAMER ENTRE Congreso y Quesada, vendo muy baratísimo dos lotes de 10 por 48 varas; tratar con José Nonini, San Martín 32. s14

EN VILLA URQUIZA, A UNA CUADRA DE Moures y de Tranvíario, vendo á plazos, terreno de 10 por 43 varas; José A. Nonini, San Martín 32. s14

EN EL TIGRE, ISLA BIEN PLANTADO, ZANjada, casa y galpón y lancha á nafta de 10 metros de largo, de lujo, vendo; casa Quito número 4141. s581

EN SAN MARTIN, A POCOS PASOS DEL tranvía, vendo 30.000 varas cuadr., libre de calles á 2.20 vara cuadrada, con facilidades; ocurrir 25 de Mayo 122, escritorio 24, Machado. s14

EN EL PARQUE, ISLA BIEN PLANTADO, ZANjada, casa y galpón y lancha á nafta de 10 metros de largo, de lujo, vendo; casa Quito número 4141. s581

EN SAN MARTIN, A POCOS PASOS DEL tranvía, vendo 30.000 varas cuadr., libre de calles á 2.20 vara cuadrada, con facilidades; ocurrir 25 de Mayo 122, escritorio 24, Machado. s14

EN MAR DEL PLATA SE VENDE TERREno esquina central, para banco ó hotel, bulevar América y Santa Fe, mil varas cuadradas, frente, noroeste y sudeste; tratar Belgrano núm. 702, de 2 á 5. s23

EN OLIVOS, VENDEMOS HERMOSAS CAsas, quintas y terrenos en todas direcciones á plazos y mensualidades. Para especular, 800.000 varas; Wilkinson Rodríguez Pellizi y Ca., B. Mitre 836. s10 3

EN BELGRANO SOBRE LAS AVENIDAS Cramer, Congreso y sus alrededores, vendo casas con los tranvías 35 y 37, á 5, 7, 8, 9500 11, 14.500 hasta 19.000 $, algunas llamantes, á plazos y con cédulas; Carlos A. Bravo, Congreso núm. 2870 (Belgrano), tranvías 35 y 37. s33

FRENCH ALTURA LARREA. PRECIOSO HOtelito, moderno y elegante, se vende, precio 70.000 $, con facilidades de pago. Informes: Luis Scheiner, Corrientes 431. s33

INFORMES SOBRE CAMPOS Y HACIENDAS, tasaciones, clasificaciones, recuentos, etc.; por carta á E. J. Haddock c. de los Sres. Barilay y Ca. Rivadavia 674. Buenos Aires. s15 31

LAPRIDA 1729—PROPIEDAD DE PRIMER orden, construída á todo costo, seis piezas principales y dependencias, jardín, etc. Superficie 10 por 52 varas. Se rematará mañana á las 3 p. m. Base, $ 20,000. Reconoce una hipoteca de $ 22.000 en cédulas argentinas.—Giménez Zapiola, Pancho y Ca., Florida 239. s14

LUJOSO HOTELITO, DE ALTOS, ENTRE LAS importantes avenidas Montes de Oca y Patricios, con varias líneas de tranvía á la puerta, calle Santa Rosa 558 y 570, consta de jardín, hall, sala, comedor, escritorio, varios dormitorios, gran cocina, cómodos, baños, etc., materiales de primer orden, decorados, estufas de lujo en todas las habitaciones y demás detalles de una casa moderna, confortable. La casa está desocupada y lista para ser habitada. Se vende directamente y ocurrir Rocha 150, Boca. s32

MAR DEL PLATA, VENDO DOS HERMOSOS lotes centrales, frente al balneario La Perla, uno hace esquina, por 50 varas, otro 20 por 50, miran al mar; Esmeralda 472. s14

MAGNIFICO TERRENO, A UNA CUADRA de Santa Fe y Callao, 16 1/2 por 66 varas, en venta particular, ocasión única, precio económico. Informes: Luis Scheiner, Corrientes 431. s53

MAR DEL PLATA Y MIRA MAR, VENDEmos chacras, quintas, solares, lotes de todas dimensiones próximos á las playas. Con vista al mar, campos, casas chalets. Todas estas ventas con particulares, los interesados pueden verse con el señor Navarro Vela é Avelino C. Gonzáles, Avenida de Mayo 621, primer piso. s30 28

OJO! EN RAMOS MEJIA Y SAN JUSTO, SE venden varias hectáreas de campo á plazos; informes Rómulo Fernández, Bartolomé Mitre 441. s531

POR DIVISION DE CONDOMINIO VENDO casa Andes 59, 5 habitaciones, baño, cocina y w. c., casilla del correo 244. s14

PRINGLES ALTURA CORRIENTES, 10 POR 50 varas, buena casa, precio 28.000 $, tiene cédulas, en venta particular. Informes: Luis Scheiner, Corrientes 431. s33

PETIT HOTEL, CALLE DE LA PLAZA DE Flores, forma chalet, estado de jardín, formado esquina, hecho á todo costo lleno de comodidades, hay todo confort, pozo de agua excelente, calle adoquinada, con iluminación eléctrica, tiene 18.000 cédulas L. vendo urgentísimo en 68.000 $; Junín 582. s23

RIO BAMBA ALTURA CORRIENTES, 10 POR 30 varas terreno con edificio en venta particular. Informes: Luis Scheiner, Corrientes número 431. s33

RODRIGUEZ PEÑA, ALTURA TUCUMAN, 8 por 34 varas, edificio antiguo, se vende particularmente. Informes: Luis Scheiner, calle Corrientes 431. s33

RIO NEGRO, VENDEMOS 6250 HECTAREAS Sección 4a. (sur), con 4500 metros de frente sobre el río. Precio $ 28 la hectárea, parte á plazos; dirigirse á E. Honoré, Maipú 265, segundo piso. s10 22

SI USTED QUIERE REMATAR SU NEGOCIO, dirijase á Ernesto J. Cueli, rematador público; San José 1431. s34

SI USTED QUIERE REMATAR SU TERRENO ó propiedad, dirijase á Ernesto J. Cueli, rematador público; San José 1431. s34

SAN MARTIN, VILLA PIAGGIO, FRENTE AL bu evar 25 de Mayo se vende un terreno de 500 varas; tratar Avenida Fernández 40, Temperley. F. C. Sur. s34

SANTIAGO DEL ESTERO ALTURA ESTADOS Unidos, 32 por 24 varas, edificio antiguo, se vende en venta particular, da renta. Informes: Luis Scheiner, Corrientes 431. s33

SE VENDEN DOS REGIAS CASAS. MAURE núm. 3532-38, que se componen de tres piezas, comedor, cocina, baño, de servicio, galería y w. c., molino á viento, cañería de gas, cielos rasos con decoraciones frente intercalado piedra, con tranvía en la esquina. s32

SE VENDE EN MERCEDES F. C. O., 750 hectáreas de campo especial para cabaña, dividido en 14 potreros y situado entre 10 estaciones de los ferrocarriles Oeste, Pacífico, Sur, Midland y de los ferrocarriles de Buenos Aires; ocurrir á José M. García, Avenida de Mayo 943, segundo piso. s

SE VENDEN POR DIVISION TESTAMENTAria una chacra de 63 hectáreas, con frente al ferrocarril trocha angosta, á 20 cuadras de una estación y á tres horas de tren desde la capital, el terreno está bien alambrado y con población, su precio 25.000 $, con facilidades de pago; otro terreno en Ituzaingó de 550.000 varas á dos cuadras de la vía férrea á 6 cuadras de la estación, precio 16 centavos la vara; tratar de 2 á 5, San Martín 142, Firpo Hermanos. s43

TUCUMAN ALTURA 2100 10 POR 50 VAcas, con un martillo á favor, total 800 varas, terrenos con edificio antiguo, se vende. Informes: Luis Scheiner, Corrientes 431. s33

TERRENOS SOBRE LAS AVENIDAS CRAmer y Congreso vendo cuatro esquinas de 800, 1800, 400 y 500 varas cuadradas, todas con tranvías 35 y 37 al frente; Republiquetas entre Conesa y Zapiola, 2 lotes de 20 por 50 cada uno; Mendoza entre Holmberg y Donado, 20 por 50, tranvía 86 en la esquina, todos bien alambrados y algunos con frutales; Carlos A. Bravo, Congreso 2870, tranvías 35 y 37 (Belgrano). s33

UNA CASA-QUINTA EN LUJAN, CON TOda clase de comodidades, para veranear, con molino, agua corriente, etc., se cambia por otra en la capital en cualquier barrio ó se vende, por tener que trasladarse su dueño; para ver y tratar con R. J. Chirmia, Luján, ferrocarril del Oeste. s33

VENDESE CASA DE 4 PIEZAS A CUATRO cuadras de Tranvíario, en 7500 $, con pagos á ocurrir Velazco 1022. No se atiende corredor. s24

VENDO EN EL PUERTO DE LA CAPITAL, terreno de 1103 varas (esquina Cochabamba y Azopardo y dos lotes chicos separados; Carlos P. Barghi, Bolívar 911. s34

VENDO DOS HOTELITOS, RECIEN CONcluídos, calle Pino 2166 y 2182 (Belgrano). Por más informes á Betzel, calle Alsina número 367. s34

VIAMONTE ENTRE CALLAO Y RIO BAMba, amplio terreno de más de 800 varas cuadradas, á 136 $ vara, con facilidades de pago, se vende; Rodríguez, Maipú 574. s32

VENDEDORES DE CASAS, CAMPOS Y TErrenos: Si quieren vender sus propiedades, visiten la oficina principal del rematador Valentín Santa María, calle Cuareim 202, Flores, de 8 á 12, U. T. 4258. Unico martillero que distribuye en premios el 50 por ciento de su comisión entre todas las personas que le recomiendan compradores ó vendedores de propiedades y que no cobra gastos de publicidad, si no se vende. Casa establecida el año 1890. s15 3

ARRENDAMIENTOS

ANTES DE ARRENDAR CONSULTE USTED á la Compañía Sud Americana de Propiedades. Avenida de Mayo 791. p.

ARRENDAMIENTO DE 2564 HECTAREAS de campo, en General Alvarado, para pastoreo hasta el 31 de diciembre de 1910 ó en arrendamiento por tres años, buen campo con alambrados exteriores y tres aguadas permanentes, hace seis meses está sin haciendas; tratar con Giralt y Amadeo Lastra, calle Rivadavia número 956. s10 31

ARRIENDO EN URIBURU, F. C. O., 424 HECtáreas de campo especial para agricultura, agua dulce, en uno ó dos lotes; para tratar ocurrir á Pedro Costa, Alberti, F. C. Oeste. t15 2

A 50 CUADRAS DESEO ARRENDAR O comprar, situadas hasta 3 horas de la capital y 2 leguas de estación; ofertas á Otto Massa, Lavalle 1479. Buenos Aires. t32

CAMPO EN EL BRAGADO, SOBRE LA Estación Warnes, se arriendan 1000 hectáreas de campo sobre la estación Warnes, por tres años desde Julio 1o., para tratar en Buenos Aires con D. Moisés E. Novillo, Santa Fe 2153 6 estación Warnes. t82

CAMPO EN LA PROVINCIA DE SANTA FE, á dos y media leguas de la estación Ceres, F. C. C. A., arriendo 4613 hectáreas de campo flor, todo alambrado, con poblaciones, etc., apto para agricultura y ganadería, agua dulce á tres y cuatro metros. Precio á $ hectárea; dirigirse Salta 245, de 2 á 4 p. m. t

CAMPO FLOR EN ENTRE RIOS, SE ARRIENdan 6315 hectáreas rodeadas de arroyos, partes de la estación Santa Ana, en Carpinchorí, departamento Federal (Concordia), puede visitarse y dirigirse en Buenos Aires, al propietario señor Eduardo N. Vela, calle Arroyo número 142. t15 29

CAMPO SE ARRIENDAN 10.860 HECTAREAS en Córdoba, departamento Río IV, á dos leguas de la estación Paunero y Laguna Obscura, F. C. P. y una y media de la estación Chajan, ferrocarril Andino, campo flor, para agricultura y ganadería, con varios jagüeles, agua dulce y arroyo Chajan, está disponible; ocurrir Santa Fe 2626. t529

EN LA PAMPA CENTRAL, SECCION NOVEna, lote 20, letra G, se ofrecen en arrendamiento 2500 hectáreas; dirigirse por carta á H. Firpo, Bolívar 466, capital, ó personalmente de 8 á 10 a. m. t34

ESPECIAL PARA ALFALFARES SE ARRIENdan 4 leguas alambradas en a Pampa, juntas ó separadas, sin tosca y con agua dulce riquísima, á uno y dos metros y 2 leguas con San Luis, todas sobre el F. C. O., y tendrán brevemente en el centro estación propia del F. C. Pacífico; datos casilla del correo 952. t30 4

PARA TAMBO O INVERNADA, SE ARRIENda un potrero alambrado, de buen campo, con pastos tiernos, de 534 hectáreas, distante ocho leguas de La Plata y tres y media de estación del ferrocarril; Para tratar Salta 245, de 2 á 4 de la tarde. t81

SE ARRIENDAN PARA TAMBO, INVERNAdas ó agricultura, 433 cuadras de campo, todo ó fraccionado, en Suipacha, próximo á estación; informes á P. Nenadovit, Mercedes, Buenos Aires. t72

SE ARRIENDAN 2800 HECTAREAS DE CAMpo hasta fin del corriente año, á 8 leguas de la estación Divisadero, F. C. S. partido de General Lavalle, campo reservado desde enero del corriente año, dividido en 14 potreros, todos con aguadas; tratar Avenida de Mayo 878, de 1 á 5 de la tarde, escritorio 12. t52

SE ARRIENDA EN EL DISTRITO DIEGO López, departamento Concordia (Entre Ríos), campo San Salvador de 9456 hectáreas dividido en 10 potreros y tres lotes, todo ó fraccionado campo de monte, buenas aguadas, poblaciones, etc. Dirigirse San Martín 172, escritorio número 18. t52

DINERO PEDIDO Y OFRECIDO

A BAJO INTERES Y LARGOS PLAZOS— Préstamos para construcciones é hipotecas sobre casas y campos; Banco El Hogar Argentino, Avenida de Mayo 838. p.

A INTERES BAJO DOY DINERO DE 1000 á 200.000 $ en hipoteca sobre casas en la ciudad y campos en la provincia de Buenos Aires; Defensa 152, Lauría, de 1 á 5. u630

AL 6 POR CIENTO DE INTERES ANUAL, se prestan 2000, 4000, 8500, 18.000 á 100.000 $, economía, actividad, reserva; calle Bartolomé núm. 858, de 9 á 5 p. m. Mauricio. u531

AL 7 o|o TENEMOS 10.000 $, AL 8 o|o $ 30.50, 70 y 100.000, sobre propiedades á oro tenemos al 7 1|2 o|o cualquier cantidad arriba de 50.000 $. No se admiten corredores. Operaciones rápidas; Giménez Zapiola, Pancho y Ca., Florida 239. u p. a27

ARGENT, COMO REPRESENTANTE DE VArios capitalistas parisienses, comunico á mi numerosa clientela que tengo disponibles para 20.000.000, á colocar en hipoteca en fracciones grandes y chicas. Interés bajísimo sobre casas, terrenos, construcciones, testamentarías y campos de las provincias de Buenos Aires, Entre Ríos, Santa Fe, Córdoba y Pampa Central; condiciones rapidísimas. Consulten en el día su cualquier operación. Tratar con Juan P. Gouvert, Bacacay 185, á 20 metros de la plaza Victoria. u35

BANCO MUNICIPAL DE PRESTAMOS, SUIpacha y Viamonte—Este establecimiento público presta dinero sobre alhajas de oro, plata, perlas, piedras preciosas y objetos diversos, á largos plazos y á interés módico. Realiza igualmente operaciones sobre títulos de la deuda pública nacional, municipal ó cédulas hipotecarias en las condiciones fijadas por la ley orgánica. Recibe depósitos á premio en Caja de Ahorros, pagando del 4 al 5 por ciento de interés anual, con arreglo al plazo y cantidad.—Buenos Aires, abril 9 de 1909. p.

EMPEÑAR AL BRIC A BRAC, SI QUIEren economizar, ocurran á esta antigua casa de préstamos, que lo encontrarán en pequeñas y grandes cantidades, sin usura y con liberalidad, sobre alhajas, títulos, armas, muebles, casimires, pianos, máquinas y objetos varios. Alta tasación plazos largos y baj

Buenos Aires, agosto de 1908—Distinguido señor La Rosa—Sus preciosas pastillas **SANAGOLA** curan inmediatamente la tos y la ronquera, devolviendo á las cuerdas vocales sus vibraciones.
Firmada: *Lucia Crestani*, (soprano teatro Colón).

Buenos Aires, junio de 1909.—Señor S. La Rosa, ciudad.—Mil gracias por las pastillas **SANAGOLA**, que ha tenido la amabilidad de enviarme. Yo las encuentro excelentes contra tos é irritación de la garganta y me han hecho gran bien.—Acepte mis felicitaciones.
Firmado: *Jelly Dereyne* (soprano, teatro Colón).

Buenos Aires, septiembre 2 de 1908.—Distinguido señor La Rosa—He usado sus pastillas **SANAGOLA**, encontrándolas admirables para la voz.
Distintamente lo saluda.—Firmada: *María Fornetti*, (soprano del teatro Colón).

Ofrezco mi fotografía al señor La Rosa, el químico de las famosas pastillas **SANAGOLA**. — Firmado: *Eugenia Burzio*, (soprano del teatro Colón). — Buenos Aires de 1909.

Buenos Aires, agosto 11 de 1908.—Señor La Rosa, ciudad.—Sus pastillas **SANAGOLA** son verdaderamente maravillosas. He tenido ocasión de usarlas en mi temporada en el teatro Colón encontrándolas de una eficacia extraordinaria.
Lo saluda atentamente.—Firmada: *Amelia Pinto*,

Ofrezco mi fotografía al señor Santiago La Rosa como recuerdo de sus excelentes **SANAGOLA**.—Buenos Aires, septiembre 6 de 1909.—Firmada: *Hariclée Darclée*, (soprano del teatro Colón).

Buenos Aires, septiembre 9 de 1908.—Señor S. La Rosa, ciudad.—Tengo el gusto de declararle que habiendo hecho uso de sus pastillas **SANAGOLA** contra la tos y ardor de la garganta he encontrado que son excelentes.—Lo saluda.
Firmado: *Esperanza Ciacchetti*, (soprano del Colón)

Buenos Aires, septiembre 11 de 1908.—Distinguido señor La Rosa.—Sus pastillas **SANAGOLA** son excelentes para calmar prontamente la sequedad de la garganta, la ronquera y la faringitis.
Lo saluda. — Firmada: *Amedeo Santarelli*, (soprano del teatro Colón).

Buenos Aires, septiembre 5 de 1908—Señor S. La Rosa, ciudad.—Mis colegas del Colón me han recomendado sus pastillas **SANAGOLA**, que he usado, encontrándolas inmejorables.
Lo saluda atte. Firmada: *Guerrini Pobri*, (contralto del teatro Colón).

Buenos Aires, junio 10 de 1909.—Señor La Rosa, ciudad.—Le agradezco sinceramente el haberme hecho conocer que he encontrado en **SANAGOLA** que he buscado verdaderamente eficaces y las usaré cada vez que tenga necesidad.
Florencio Constantino, (tenor del teatro Colón).

SANAGOLA

(SANA-GARGANTA)

PASTILLA ANTISÉPTICA

PREMIADA CON GRAN MEDALLA DE ORO EN LA EXPOSICION INTERNACIONAL DE HIGIENE DE LONDRES (1909) CON GRAN MEDALLA DE ORO EN LA EXPOSICION INTERNACIONAL DE HIGIENE DE PARIS (1910)

LA SANAGOLA

es la pastilla que los más célebres artistas del teatro Colón, que el **mundo civil conoce y aprecia**, han juzgado de acción maravillosa y superior á todas las otras conocidas contra la **TOS** por inflamación de la garganta, faringitis, ronquera, sequedad, ardor, dolor y llagas de la garganta por golpe de aire, resfrío, esfuerzo de voz, abuso de fumar ó bebidas alcohólicas

¿QUIEN MAS QUE LOS ARTISTAS DE CANTO PUEDE JUZGAR SI UN REMEDIO SEA VERDADERAMENTE CURATIVO DE LAS ENFERMEDADES DE LA GARGANTA? ...

LA SANAGOLA facilita la expectoración del catarro y la respiración de la nariz, desinfecta la boca y la garganta, suaviza las cuerdas vocales y perfuma el aliento.

EN VENTA EN LAS BUENAS FARMACIAS Y DROGUERIAS

Depósito principal: **FARMACIA LA ROSA-501 Corrientes 501-Bs. Aires**

Se dan cajitas de muestra gratis durante todo el mes de Junio

Buenos Aires, julio de 1908. — Distinguido señor La Rosa: Lo felicito por sus excelentes pastillas SANAGOLA
Lo saluda.—Firmado, *Ema Carelli*. (soprano Coliseo).

He experimentado sus SANAGOLA, eficacísimas contra la tos, ronquera é irritación de las cuerdas vocales.
Firmado, *Carlos Walter* (bajo teatro Colón).

Encontrándome muy resfriado usé su SANAGOLA, con resultado sorprendente
Firmado, *E. Garbin*, (tenor Coliseo).

Usaré siempre sus pastillas SANAGOLA a preferencia de todas las otras.
Firmado, *E. Giraldoni*, (barítono teatro Colón).

Señor La Rosa, ciudad.—Sus SANAGOLA son inmejorables.
Graziela Pareto (soprano teatro Colón).

Le agradezco de haberme hecho conocer sus eficaces SANAGOLA.
Elisa Petri, (soprano teatro Colón).

Sus pastillas SANAGOLA son eficacísimas en todas las indisposiciones de los órganos vocales.
Firmado, *C. Spadoni*, (tenor, teatro Colón).

Sus pastillas SANAGOLA son de eficacia extraordinaria.
Firmado, *J. La Puma*, (barítono teatro Colón).

Buenos Aires, septiembre 6 de 1909.—Señor S. La Rosa, ciudad. — Cumplo el deber de declarar á Vd. que sus pastillas **SANAGOLA** son de gran eficacia contra las enfermedades de la garganta.
Lo saluda atentamente.—Firmado: *Gaudio Mansueto* Abajo del teatro Colón

Buenos Aires, septiembre de 1908—Señor La Rosa, ciudad—He encontrado sus pastillas **SANAGOLA** muy eficaces contra la irritación y el ardor de la garganta.
Lo saluda atentamente—Firmado: *M. Polverosse*, (tenor teatro Colón).

He reconocido que las pastillas **SANAGOLA**, del químico Sr. La Rosa son las más eficaces y las mejores contra la ronquera.—Buenos Aires, junio 14 de 1909—Firmado: *Italo Cristalli*, (tenor del teatro Colón).

Buenos Aires, septiembre 12 de 1908.—Señor S. La Rosa, ciudad.—Le dedico mi fotografía para que tenga recuerdo de uno de los más sinceros admiradores de sus excelentes pastillas **SANAGOLA**.—Firmado: *José Borgatti*, (tenor del teatro Colón).

Al gentil Sr. La Rosa, ofrezco mi fotografía por Erato recuerdo de sus milagrosas pastillas **SANAGOLA**.—Buenos Aires, septiembre de 1908.—Firmado: *Titta Ruffo* (barítono del teatro Colón).

Buenos Aires, noviembre de 1909.—Estimado señor La Rosa, ciudad.—Un poco tarde, pero siempre á tiempo para agradecerle por el envío de sus milagrosas pastillas **SANAGOLA** que son eficacísimas é indispensables para un artista lírico.—*José De Luca* (barítono del teatro Colón).

Buenos Aires, septiembre 8 de 1908.—Señor farmacéutico La Rosa, ciudad.—Sus pastillas **SANAGOLA** son estupendas. Son las mejores que haya conocido y de esta misma opinión son mis colegas del Colón.
Amedeo Bassi, (tenor del teatro Colón).

Buenos Aires, septiembre 10 de 1908.—Señor farmacéutico La Rosa, Corrientes esquina San Martín, ciudad.—Sus pastillas **SANAGOLA** son verdaderamente óptimas y de efecto sorprendente.
Lo saluda atentamente.—Firmado: *Antonio Gaoti*, (tenor del teatro Colón).

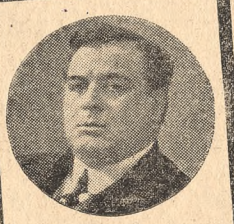

Ofrezco al señor La Rosa mi fotografía, dándole las gracias por sus eficacísimas **SANAGOLA**.
Firmado: *Victor Arimondi*, (bajo teatro Colón).

Buenos Aires, septiembre 2 de 1909.—Señor La Rosa, ciudad.—No quiero dejar esta superba ciudad hospitalaria sin agradecer sinceramente á usted, por haberme hecho conocer las pastillas hecho usted de **SANAGOLA** cuya eficacia sorprendente. — A. Bonci (tenor del teatro Colón).

THERMOS

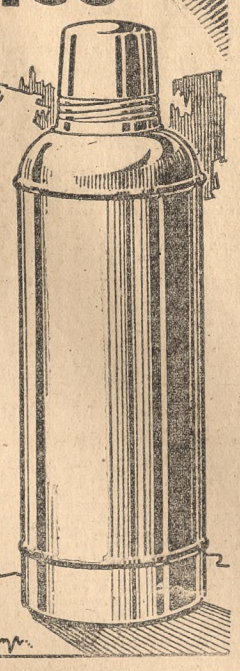

Si posee Vd. un Frasco Thermos puede conseguir en cualquier lugar y momento

Una Bebida Refrescante

Los líquidos fríos vertidos en el Thermos permanecen fríos, como el hielo, aun durante los grandes calores

Reflexionen Vds.: ¡Cuánta utilidad viajando! ¡Qué necesario en el cuarto de un enfermo! Los líquidos calientes se conservan también hirvientes durante veinticuatro horas.

FRASCO THERMOS

De fabricación sólida y elegante. Hay para toda la vida. Ningún gasto fuera de los gastos primeros. Util todos los días.

Se encuentra en las Platerías, Joyerías, Farmacias, Especerías, etc.

¡Desconfíen de las imitaciones! Se perseguirá á los falsificadores.

Pregunten también por el Frasco Thermos 'Ovad' y el 'Thermolot' para los alimentos.

Unicos Agentes para la Argentina: BLIXEN & CO., MONTEVIDEO.

CATECISMO DE LA DOCTRINA CIVICA

— POR —

ENRIQUE DE VEDIA

Texto oficial para la escuela primaria, adoptado por concurso y por resolución gubernativa, y por el Consejo Nacional de Educación para las escuelas de su dependencia por disposición de Marzo 8 de 1910.

EN VENTA EN LA BIBLIOTECA DE "LA NACION" Y EN LAS LIBRERIAS — PRECIO: 0.60 CENTAVOS

FUERZA

BARATA Y ECONÓMICA

ESTO SE CONSIGUE EMPLEANDO UN MOTOR Á NAFTA

EL TRIUNFO"

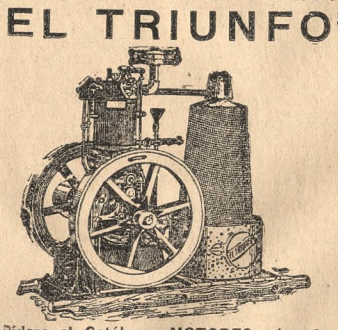

Pídase el Catálogo «MOTORES núm. 6»

UNICOS AGENTES:

AGAR, CROSS & Co. LTD

118 DEFENSA 148, Bs. As. — 600 ENTRE RIOS 624, ROSARIO

PARA LAS

enfermedades del aparato gastro-intestinal, hígado, riñones, vejiga, etc., las eminencias médicas recomiendan las aguas

LEREZ

52432 104

SANTAL SALOLE LACROIX

BLENORRAGIA GONORREA

Enfermedades de la VEJIGA

Paris, 21, Rue Philippe-de-Girard.

Depósitos en todas las principales Farmacias.

ASMA

Opresión, Catarro, Sufocaciones, Toses nerviosas

Curación segura por los

CIGARRILLOS CLÉRY

y el **POLVO CLÉRY**

que han obtenido las mayores recompensas

Dr CLÉRY, 53, Boulevard St-Martin, PARIS.

Depósitos en todas Farmacias y Droguerías

CAPSULAS DE QUININA PELLETIER

Las Cápsulas de Quinina de Pelletier son soberanas contra las *Fiebres*, las *Jaquecas*, las *Neuralgias*, la *Influenza*, los *Resfriados* y la *Grippe*.

EXIGIR EL NOMBRE!

En todas Farmacias

Si TOSEIS un poco **tomad las PASTILLAS VIDO**

Si TOSEIS mucho **tomad el JARABE VIDO**

CURACIÓN RÁPIDA sin dolores de cabeza ó de estómago, sin estreñimiento

A. DAVIN. Farmac. en Courbevoie, cerca de Paris

DOLORES DE ESTOMAGO

DIGESTIONES DIFICILES

Curacion Rapida

ELIXIR GREZ

LOTERIA DE BENEFICENCIA NACIONAL

Liquidación de los beneficios obtenidos en las loterías sorteadas en el mes de Mayo de 1910

DEBE

	$ moneda legal	$ moneda legal
Premios 70 por ciento al público	2.625.000 —	
Descuento 6 por ciento á los agentes	225.000 —	2.850.000 —
PAGOS EN EL MES CARGADOS A LAS SIGUIENTES CUENTAS		
Gastos generales	1.094 —	
Impresiones	2.690 —	
Alquileres	2.145 —	
Escribanos	700 —	
Sueldos	27.990 —	
Gastos y material de imprenta	202.18	
Muebles y útiles	—	
Utiles de escritorio	248.95	
Alumbrado y motor	314.02	
Publicaciones y avisos	190 —	
Canto de bolillas	236 —	35.810.15
Impuesto, ley núm. 6026: Depositado á orden del ministerio de justicia é instrucción pública		187.500 —
		3.073.310.15
Beneficios á distribuir		864.189.85
		3.937.500 —

HABER

	$ moneda legal	$ moneda legal
EMISION:		
Número 878 A Mayo 7	500.000 —	
» » B » 7	125.000 —	625.000 —
» 38 Ext. » 20		2.500.000 —
» 879 A » 31	500.000 —	
» » B » 31	125.000 —	625.000 —
Impuesto ley núm. 6026: 5 por ciento sobre 3.750.000 $ valor de las emisiones sorteadas en el mes		187.500 —
		3.937.500 —

DISTRIBUCION DE LOS BENEFICIOS

	$ moneda legal	$ moneda legal
Monto de los beneficios		864.189.85
A DEDUCIR:		
Para el Hospicio de las Mercedes—Ley de presupuesto	66.803 —	
Para la Colonia Nacional de Alienados—Ley de presupuesto	34.830 —	
Para la Colonia Nacional de Alienados construcciones — Decreto de 24 de enero de 1910	22.500 —	
Para la ley núm. 4953 (Sanatorios regionales)	165.000 —	
Para la ley núm. 6026 (Policlínico San Martín)	103.702.78	
Para la Facultad de Medicina—Ley de presupuesto	29.166.67	
Para la Sociedad de Beneficencia de la Capital—Decreto de 31 de enero de 1910	116.666.67	538.671.12
QUEDA A DISTRIBUIR:		
A la capital federal 60 por ciento	195.311.17	
A las provincias 40 por ciento. (Cada provincia 9360.04 $)	130.207.56	
	325.518.73	325.518.73

Buenos Aires, mayo 31 de 1910.—E. BONIFACIO, vicepresidente.—E. DEL CAMPO, secretario.—M. F. RUBIO, gerente.—E. MOLINA SANCHEZ, contador. 14

GOTOSOS REUMÁTICOS

PIPERAZINE EFERVESCIENTE **MIDY**

Si queréis evitar que esas crisis se repitan tomad de una manera seguida la

Inofensiva. Ocho veces mas activa que la Lithina. El mayor disolvente conocido del Acido úrico.

MIDY, 113, Faubg St-Honoré, PARIS, y en las demás Farmacias y Droguerías.

LOMBRICIDA CABAÑA SANTA ISABEL Infalible

Práctico

Barato

Eficaz

REPETTO Y GARRIGA

AVENIDA DE MAYO 878

14

MAJESTIC HOTEL

1317 AVENIDA DE MAYO

EL MAS MODERNO DE SUD AMERICA. ARRENDADO POR EL SUPERIOR GOBIERNO PARA HOSPEDAR A LAS EMBAJADAS EXTRANJERAS.

SE ABRIRÁ AL PÚBLICO EL 15 DE JUNIO

SE PUEDE DESDE YA TRATAR Y RESERVAR HABITACIONES.

14

EMPRESA SUD AMERICANA DE PAVIMENTACION — TRADE MARK

ZARCISO AGÜERO Y Cº

BUENOS AIRES

VICTORIA 829

LA UNICA EMPRESA

QUE POR SU SISTEMA y ELEMENTOS

PUDO PAVIMENTAR EN 22 DIAS

La calle Rivadavia de Florida á Sáenz Peña

Asfalto del Lago de la Trinidad

14

PARIS

Royal Palace Hotel

Place du Theâtre Français
(8 Rue de Richelieu)

HOTEL de Primera Clase frecuentado por la sociedad ilustre argentina. 100 Cuartos y Salones, 50 Salas de baño.

Comprendiendo 1 cuarto con 2 camas 1 cuarto con 1 cama, Sala de baño, y Salon depoirtement completo desde 40 francos

Habitacion con salon, sala de baño, precio especial para familias.

RESTAURACION

Director y Propietario, F. REYROUSSINE.

VINO CORDIAL DE CEREBRINA COMPUESTO DEL DR. ULRICI, (Químico), NEW YORK.

Este VINO es un verdadero CORDIAL, el VIGORIZANTE más poderoso, RECONSTITUYENTE más rapido y el TONICO más energico del cuerpo humano y del cerebro. Puede tomarse con toda confianza. Su efecto fortificante es inmediato.

CURA la DEBILIDAD y POSTRACION NERVIOSA producida por insomnio, exceso de trabajos intelectuales y surmenages nerviosos.

CURA la SOÑOLENCIA, deseos constantes de dormir, fuerza y nuevo vigor, rejuvenecimiento, fatiga física y mental. Reflexiones.

CURA la ANEMIA, clorosis, jaquecas y neuralgias rebeldes. Ataques de nervios. Reconstruccion difícil y dolorosa. Flores blancas. Perdidas del corazon.

CURA la DEBILIDAD GENERAL, extenuacion, vértigos, desmayos, parálisis, temblor y flojedad de las piernas. Entumecimiento progresivo. Falta de aliento, pesadez en el pecho, palpitaciones y diarreas.

CURA la TARTAMUDEZ, perdidas seminales, impotencia, Frialdad, Pereza, depresion física y mental. Perdida de la memoria, incapacidad para estudios y negocios. Validos, desarreglos y debilidades.

CURA la DEBILIDAD SEXUAL é impotencia prematura. Debilidad de la médula espinal y convalecencias descuidadas.

Exija siempre el legítimo é insista en comprarlo hasta completa curación. No admita sustitutos.

De venta en todas las Farmacias.

SOLITARIA
CURACION CIERTA en DOS HORAS con los
GLÓBULOS SECRETAN
REMEDIO INFALIBLE
Adoptado en los Hospitales de Paris
Se halla en las principales Farmacias.

SOLUCIÓN COIRRE

á base de CLORHIDRO-FOSFATO de CAL

TISIS, ANEMIA, RAQUITISMO
ENFERMEDADES DE LOS HUESOS
CAQUEXIA, ESCRÓFULAS
INAPETENCIA, DISPERSIA
ESTADO NERVIOSO

El MEJOR ALIMENTO para los niños débiles y las nodrizas.

COIRRE, 79, Rue de Cherche-Midi, PARIS
y en las buenas Farmacias del Mundo entero.

14

TUBERCULOSIS

Publicamos á continuación dos cartas que deben convencer á todo lector de la gran eficacia de la Emulsión de Angier en el tratamiento de la tuberculosis.

PRIMERA CARTA — DICIEMBRE 15, 1900

36 Kassassin St., Fartney, Portsmouth

Muy señores mios: Estoy tuberculoso y he sido dado de baja por la Marina Real de Artillería. He estado en el hospital Ventnor de Tuberculosos en varias ocasiones y por espacio de seis semanas, y en febrero último, cuando fuí despedido, el médico de cabecera me dijo que la medicina no podria hacerme ningun efecto, pues mi mal habia llegado á casa manifestó á mi señora que probaria la Emulsión de Angier, y me lamento haberlo hecho. Me ha fortalecido, he ganado en peso y mi tos no es ni la mitad tan mala como antes. Pero la felicidad más grande es que desde que tomo la Emulsión he tenido buen apetito y mi vientre se mueve con regularidad, mientras que antes tenía que tomar píldoras todas las noches. He probado muchas otras emulsiones y extractos, pero siempre me han quitado el apetito y me han enfermado. Recomiendo su Emulsión á todos á quienes conozco, porque creo que todo aquello que hace bien debe ser recomendado á nuestros semejantes.

(Firmado) J. F. SESSIONS

SEGUNDA CARTA — DICIEMBRE 10, 1909

21 Stone St., Southsea

Muy señores mios: Les será grato saber que, gracias á la Emulsión de Angier, estoy aún en el mundo de los vivos. Va aproximándose á diez años desde que fuí despedido del hospital Ventnor por una tuberculosis incurable. Desde aquel día estaba tomando la Emulsión de Angier. Preferiría antes quedarme sin comer que estar sin la Emulsión, pues me abstia el pecho como ninguna otra cosa podría hacerlo. Muchas veces me preguntan mis amigos cómo me mantengo vivo despues de 16 años de enfermedad, y les contesto: Por la fe en Dios y tomando la Emulsión de Angier. Recomiendo su Emulsión á todos y conozco casos de afección pulmonar que han sido beneficiados considerablemente con su uso.

(Firmado) J. F. SESSIONS

EMULSION DE ANGIER
(PETROLEO CON HIPOFOSFITOS)

La Emulsión de Angier es calmante y curativa para la garganta, pulmones, estómago é intestinos. Es la más agradable al paladar, abre el apetito, ayuda la digestión y da vigor. Si la Emulsión de Angier es tomada en los primeros grados de tisis, la recuperación de la salud puede esperarse con confianza. En los casos más adelantados de la enfermedad y en casos crónicos, similares al del señor Sessions, proporcionará indudablemente la vida, calmará los sufrimientos angustiosos, y traerá el bienestar al que sufre. Para obtener todos los resultados necesario usar el original Emulsión de Angier. Ninguna imitación ó otra emulsión posee el mismo efecto, ni son tan agradables al paladar ni tan aceptables para el estómago delicado de un enfermo tuberculoso.

Recomendamos á todos los tuberculosos, antes de probar la Emulsión de Angier, consulte su médico, y que se guíe por sus consejos. Debemos decir, sin embargo, que casi todos los médicos recomiendan ahora la Emulsión de Angier para la tisis.

14

DIRECCION DE DESAGÜES DE LA PROVINCIA

AVISO PARA EL PAGO
DE LA 17a. CUOTA DEL IMPUESTO

Se hace saber á los propietarios de la zona inundable del sur de la provincia, que la dirección de desagües, de acuerdo con la ley vigente ha resuelto proceder al cobro de la cuota arriba indicada, primera del año 1910; debiendo hacerse el pago de ella en la forma establecida para las cuotas anteriores hasta el 20 de junio próximo venidero, después de cuya fecha se aplicará la multa que prescribe la ley.

Nota: Los propietarios que deseen obtener sus boletas directamente, solicitenlas de la contaduría de la dirección en La Plata, hasta el 5 de junio.

Después de la fecha indicada, las boletas serán remitidas á las oficinas de valuación de los respectivos partidos, en donde quedarán á disposición de los interesados.

La Plata, mayo de 1910.—A. Sánchez Urtubey, secretario. v jn 30

Municipalidad del Rosario de Santa Fe

LICITACION MUNICIPAL

Por disposición del señor Intendente, Dr. Isidro Quiroga, llámase á licitación pública y escrita para la construcción de adoquinado de granito en las cuadras y con el hormigón que determinan la ordenanza núm. 13 del 15 de abril último, y el pliego de condiciones que obra en prosecretaría á disposición de los interesados. La licitación tendrá lugar en la secretaría, el día 30 de junio próximo á las 3 p. m., debiendo presentarse las propuestas bajo sobre cerrado y en la forma y con los sellos municipales que establece el pliego antes referido. Rosario, mayo 16 de 1910. —Juan Alvarez, secretario.

Tratamiento de Tuberculosis, Tisis y Enfermedades de los Pulmones

POR EL SUERO ANTI-TUBERCULOSO

Aire libre del campo, alimentación especial. Tratamiento para todas las complicaciones, incluyendo la colitis, gastritas, hemorragias de los pulmones, fatigas, etc. Se reciben pensionistas á cualquier hora. Pensiones de varias categorías «SANATORIO TEMPERLEY». TEMPERLEY, F. C. S. 21913 po. 33

Estados Unidos del Brasil

Ministerio de Agricultura Industria y Comercio

Dirección General de Agricultura é Industria Animal

Concurrencia para marcas de animales

De acuerdo con lo dispuesto en el reglamento que acompaña el decreto número 7917, de 24 de marzo del año corriente, en esta repartición se recibirán propuestas, el día 15 de julio próximo, á la 1 p. m., de sistemas ó métodos de marcas á fuego para animales de las razas bovina, caballar y mular, bajo las cláusulas siguientes:

I.—El sistema deberá indicar las reglas para la composición y lectura de las marcas.

II.—Cada marca corresponderá á un número de la serie natural de la numeración.

III.—Las dimensiones de las marcas deberán ser tales, que, cuando dibujadas, en tamaño natural, puedan ser inscriptas en un cuadrado de 0m.10 (diez centímetros) de lado ó en un rectángulo cuyo lado mayor no exceda 0m.10 (diez centímetros).

IV.—Las marcas deberán, en cuanto sea posible, diferenciarse unas de las otras, de manera á poder ser reconocidas y nombradas á una simple mirada, facilitando de ese modo la distinción y apartamiento de los animales de un mismo rodeo cuando están señalados con marcas diversas.

V.—Las marcas deberán ser de aspecto agradable, claras y legibles, y tener poco fuego, esto es: quemar una pequeña superficie del cuero del animal.

VI.—La cantidad propuesta de las marcas deberá elevarse á algunos millones, para que se pueda atender á las necesidades presentes y futuras de los criadores.

VII.—Los propietarios ó representantes de propietarios de sistemas de marcas que deseen concurrir á esta licitación, deberán presentar sus sistemas en la sección segunda de la Directoría General de Agricultura y Industria Animal de este Ministerio, en el día y hora indicados (1 p. m., 1 de julio de 1910), en *envelopes* cerrados, conteniendo, en tamaño natural y en papel cuadriculado, cuatro dibujos de marcas de números de un solo guarismo, cuatro de dos guarismos, cuatro de tres, cuatro de cuatro, cuatro de cinco, cuatro de seis y cuatro de algunas de las diversas series de millones, y además la descripción detallada del sistema y cualesquiera datos que sirvan para aclarar la materia.

VIII.—Serán excluídos de la licitación los sistemas de marcas ya usados en los países limítrofes del Brasil.

IX.—Los propietarios de los sistemas clasicados en primer lugar gozarán de las ventajas que constan del reglamento que acompaña el decreto núm. 7917 de marzo del año corriente.

RIO DE JANEIRO, Directoría General de Agricultura é Industria Animal, 13 de abril de 1910.

Manuel Rodrigues Peixoto,
Director general.

COPIAS

COPISTERIA DACTILOGRAFICA
Y
OFICINA DE TRADUCCIONES LEGALES
"JULIO PIACENTINI"
Horas de oficina, de 9 a. m. á 5 p. m.
631 CHARCAS 631
Unión Telefónica 1812 (Juncal)

14

Colegio Negrotto

INTERNADO ESPECIAL
8518-CUYO-3318
Director ADOLFO L. NEGROTTO

Próximamente se trasladará á una de las más hermosas casas-quintas de la Capital Federal (Santa Fe 5141), edificio que reune todo el confort moderno con jardín, huerta, en terreno amplio, donde los niños gozarán de las ventajas del campo y las comodidades de la ciudad.

POR DISPOSICION DEL SEÑOR JUEZ DE comercio doctor don Angel M. Casares, se hace saber que a firma de KELLY é IRAIZOZ ha quedado disuelta quedando con el activo y pasivo á cargo del socio señor Juan B. Iraizoz, según escritura otorgada ante el escribano don Lucio Claudio Casaux Alsina, con fecha 14 de abril del corriente año.—Buenos Aires, mayo 21 de 1910. —*Ricardo Victorica,* secretario. ae24

POR DISPOSICION DEL SEÑOR JUEZ DE primera instancia en lo civil de la capital de la república doctor don Emilio Giménez Zapiola, se cita y emplaza á don JUAN ROMANO por el término de treinta días á contar desde la primera publicación del presente, á fin de que tome la intervención que le corresponde en el juicio sucesorio de doña Graciana Saldungaray de Romano, bajo apercibimiento de designarle al señor defensor de ausentes.—Buenos Aires, diciembre 17 de 1908.—*Dr. Germán Wernicke,* secretario. ae30 13

POR DISPOSICION DEL SEÑOR JUEZ DE primera instancia en lo civil de la capital de la república doctor Emilio Giménez Zapiola, se hace saber al señor Pascual Carutti por el término de quince días á contar de la primera publicación del presente que debe comparecer ante este juzgado y secretaría del autorizante á estar á derecho en el juicio seguido por don Santiago Cicherò contra don Pascual Carutti (incidente sobre cumplimiento de sentencia), bajo apercibimiento de darle la intervención que corresponda al señor defensor de ausentes.—Buenos Aires, junio 1o. de 1910.—*Carlos Schatz,* secretario. ae 15 3

SOCIEDADES Y COMPAÑIAS

BANCO ESPAÑOL DEL RIO DE LA PLATA —200 Reconquista 200—Se avisa á los señores accionistas que de conformidad con el artículo 14 de los estatutos de esta sociedad, el directorio ha dispuesto fijar desde el 16 al 30 de junio próximo, el plazo para el pago de la séptima cuota de 10 cio sobre las nuevas acciones de este Banco.—Buenos Aires, mayo 15 de 1910. ab30 1

BANCO DE GALICIA Y BUENOS AIRES — Se avisa á los señores accionistas de este Banco que el directorio ha resuelto fijar la fecha del 16 al 30 del corriente junio, para efectuar el pago de la cuarta cuota de cinco por ciento sobre el importe de las acciones que hayan subscripto.

De conformidad con el artículo 9 de los estatutos, el accionista puede integrar sus acciones en la fecha que el directorio fija.—Buenos Aires, junio 1o. de 1910.—*El secretario* af15 1

BANCO DE LA PROVINCIA DE BUENOS Aires—Se avisa á los señores accionistas que de acuerdo con la base segunda del artículo 1o. de la ley de ampliación de capital, deberán abonar la cuarta cuota de cinco por ciento sobre las nuevas acciones del 15 al 30 del corriente mes de junio. Igualmente podrán integrar sus certificados los que lo deseen.—Buenos Aires, 2 de junio de 1910.—*El secretario.* af28 3

BANCO POPULAR ARGENTINO — SOCIEdad Cooperativa de Crédito (Limitada).—Segunda convocatoria — Vigésima tercera asamblea general ordinaria.—No habiendo tenido lugar por falta de número la asamblea general ordinaria convocada para el domingo 29 de mayo, se cita nuevamente á los señores accionistas de este Banco para el domingo 12 de junio próximo, á las 10 a. m., en su local calle Bartolomé Mitre 487, para tratar la misma orden del día de acuerdo con el artículo 49 de los estatutos la asamblea quedará constituída con cualquier número de socios que concurra.

ORDEN DEL DIA

1o. Lectura de la memoria y balance.
2o. Elección de un síndico y suplente.
3o. Elección de los socios que deben reemplazar á los cinco directores siguientes que han resultado salientes por sorteo, de acuerdo con el artículo 66 de los estatutos: Dr. Emilio Frers, Dr. Pedro C. Iturralde, Dr. Enrique Navarro Viola, Sr. Francisco G. Muratura é ingeniero Adolfo F. Büttner.
4o. Elección de cinco directores suplentes.
5o. Designación de los socios que en representación de la asamblea deben subscribir el acta respectiva.

Nota: Para concurrir á la asamblea los señores accionistas deben solicitar en el Banco la tarjeta de entrada correspondiente tres días antes de la fijada para la asamblea.—Buenos Aires, mayo 30 de 1910.—*El secretario.* af12 1

COMPAÑIA METALURGICA ARGENTINA—Segunda convocatoria—Convócase á los señores accionistas de esta compañía á la asamblea general extraordinaria que tendrá lugar el día 14 del corriente, á las 5 p. m., en su local, Avenida de Mayo 623, para tratar la siguiente

ORDEN DEL DIA

Dar cuenta del estado de la negociación sobre cesión del Activo y Pasivo de la sociedad y resolver sobre la situación definitiva de la misma.

Se previene á los señores accionistas que la asamblea tendrá lugar con los que concurran y cualquiera que sea el número de acciones que representen.—Buenos Aires, junio 2 de 1910.—*La comisión.* af 18 2

LA INDUSTRIAL PARAGUAYA — SEGUNDA convocatoria. — No habiéndose depositado el capital suficiente necesario para reunir en primera asamblea general convocada para el 27 del corriente, el directorio, en cumplimiento de lo dispuesto en el artículo 10 de los estatutos, convoca nuevamente á los señores accionistas para la asamblea general ordinaria que tendrá lugar en el local de la sociedad el día veinte y cuatro de junio próximo, á las 9 de la mañana, para tratar la siguiente

ORDEN DEL DIA

1o. Presentación de la memoria y balance, y fijación del dividendo por el 23 ejercicio.
2o. Elección de directores y síndicos en reemplazo de los cesantes.

A los efectos del artículo 14 de los estatutos, las acciones podrán ser depositadas en el Banco de Italia y Río de la Plata ó en otro Banco de Buenos Aires y de Montevideo.—Asunción, mayo 24 de 1910.—*El secretario.* af25

SOCIEDAD ARGENTINA DE EDIFICACION, Victoria 720.—Habiendo resuelto el directorio emitir de la 16a. á 25a. serie de acciones, ó sean 10.000 de un valor nominal de 100 pesos moneda nacional cada una, se pone en conocimiento de los señores accionistas las condiciones de subscripción.

El pago de las acciones se efectuará con sujeción al artículo 4o. de los estatutos.

Las diez series mencionadas se emitirán con un descuento por ciento de prima, pagadero en razón de dos pesos por cada cuota y cada acción.

Los accionistas tienen derecho á subscribir el 66.66 de las acciones ó certificados, que posean, pudiendo solicitar además las que deseen en el caso de que hubiere sobrante, el cual será adjudicado á prorrata entre los que hubiesen subscripto mayor número de las que les correspondían, y si aun así sobrasen, al público en las mismas condiciones.

La subscripción estará abierta desde el día 1o. hasta las 4 de la tarde del día 15 de junio del corriente año, quedando en esta fecha clausurada definitivamente la subscripción para los señores accionistas.

Tanto los títulos al portador como los certificados deberán ser presentados en el acto de la subscripción en las oficinas de esta sociedad para la correspondiente anotación.—Buenos Aires, mayo 31 de 1910.—*A. Costa Huguet,* gerente. ab15 1

LLOYD COMERCIAL MAR DEL PLATA—Sociedad anónima de navegación á vapor—Oficinas: Mar del Plata, Barracas Lloyd y Rivadavia 214; Buenos Aires, Defensa 365—Segunda convocatoria—Mar del Plata, mayo 25 de 1910.—Señor accionista: No habiéndose recibido el número suficiente de títulos establecido por el artículo 29 de los estatutos para que pudiera tener lugar la asamblea general ordinaria que debía celebrarse hoy, el directorio convoca nuevamente á los señores accionistas á ese objeto el domingo 5 de junio próximo á las 2 de la tarde en el local de la secretaría, Rivadavia 214.

ORDEN DEL DIA

1o. Lectura y aprobación de la memoria, balance general, cuenta de ganancias y pérdidas y distribución de las utilidades realizadas durante el cuarto ejercicio social.
2o. Elección de 5 directores por término de dos años para reemplazar á los señores Francisco Genero, Carlos Bianchi, Juan Frontini, Braulio Arenas y José Caldararo, que terminaron su período.
3. Elección de síndico y suplente por el término de un año para reemplazar á los señores Crisanto Letamendia y Gabriel Montañés, que también cesaron en sus funciones (artículo 24 de los estatutos).

Nota: Se recomienda á los señores accionistas que no hubieren registrado sus firmas, quieran hacerlo en la secretaría, Rivadavia 214 ó Defensa 365, Buenos Aires, á los efectos del artículo 32 de los estatutos.

Otra: Para asistir á la asamblea y tener en ella voz y voto, los señores accionistas deberán depositar sus acciones en secretaría, con 3 días de anticipación, recabando el correspondiente recibo que servirá de entrada á la asamblea. (Artículo 30 de los estatutos).

Otra: Se previene que siendo esta la segunda convocatoria, la asamblea se celebrará con el número que asista, siendo obligatorias sus resoluciones para todos los demás accionistas. (Artículo 29 de los estatutos).—*Francisco Genero,* vicepresidente 1o.—*Manuel Ríos,* secretario. 1928

SOCIEDAD HIPOTECARIA BELGA-AMERIcana y Banco Hipotecario Franco-Argentino, Bartolomé Mitre 278.—Hace préstamos hipotecarios en oro y sobre propiedades en la capital federal y sobre establecimientos de campo, á plazos largos y sin límite en la cantidad. af14

SOCIEDAD COOPERATIVA AGRICOLA EN Liquidación.—La comisión liquidadora convoca á asamblea general para el día 17 de julio, á las 4 de la tarde, en las oficinas de la compañía Sansinena, San Martín 132, para tratar la siguiente

ORDEN DEL DIA

1o. Informes de la comisión liquidadora.
2o. Balance general y final y distribución de los haberes de la sociedad.
3o. Declaración de disolución de la sociedad.
4o. Nombramiento de dos accionistas que en representación de la asamblea deben firmar el acta respectiva.

Nota: Para concurrir á la asamblea los señores accionistas deben depositar sus acciones ó el recibo de depósito de un Banco de esta capital hasta el día 14 del corriente, en las oficinas del señores Wirth y Schlebeck, Cuyo núm. 372 altos. nf v. jn. 17

SOCIEDAD ANONIMA LAS PALMAS DEL Chaco Austral—De acuerdo con el artículo 19 de los estatutos, se cita á los señores accionistas para la asamblea general ordinaria que se celebrará el día 9 de junio, á las 4 p. m., en el local de la sociedad.

ORDEN DEL DIA

1o. Aprobar la memoria, balance y reparto de utilidades, correspondientes al período financiero de 1909-1910.
2o. Elegir dos directores en reemplazo de los salientes y un síndico para el ejercicio de 1910-1911.

Se previene á los señores accionistas que deben entregar hasta tres días antes de la asamblea, en el escritorio de la sociedad, los recibos ú otros resguardos que acrediten tener sus acciones depositas en un Banco de esta plaza.—*Luis Urruchúa,* secretario.

Calle Bartolomé Mitre núm. 682.—Buenos Aires, 20 de mayo de 1910. af20 20

COMPAÑIA ARENERA DEL VIZCAINO (Sociedad Anónima).—De acuerdo con lo que dispone el artículo 24 de los estatutos sociales, se convoca á los señores accionistas de esta compañía á la cuarta asamblea ordinaria que se verificará el día 21 de junio próximo, á las 4 de la tarde, en su local Avenida de Mayo 621, para considerar la siguiente

ORDEN DEL DIA

1o. Lectura y consideración de la memoria y balance del ejercicio vencido el 30 de abril de 1910 é informe del síndico sobre estos documentos.
2o. Distribución de las utilidades sociales.
3o. Elección de síndico titular Dr. Manuel A. Carranza y del suplente don Julio C. Hernández por expiración de su mandato.

Se previene á los señores accionistas que de acuerdo con lo que dispone el artículo 28 de los estatutos, para poder concurrir á la asamblea, es menester depositar sus acciones en la gerencia de la compañía y munirse del recibo correspondiente hasta tres días antes del señalado para que aquel a tenga lugar.—Buenos Aires, mayo 31 de 1910.—*El gerente.* af18 4

LA REPUBLICA, SOCIEDAD ANONIMA, SEguros, Préstamos, Ahorros—Florida 230, altos.—Se avisa á los señores accionistas á los efectos de los artículos 5o. y 6o. de los estatutos, que el directorio ha resuelto emitir la segunda serie de sus acciones (cuatro mil), cuya subscripción quedará cerrada el 25 de junio de 1910, á las 5 p. m.—Buenos Aires, mayo 24 de 1910.—*A. L. Canessa,* gerente. af15 25

SANATORIUM MODELO, SOCIEDAD ANONIma en liquidación.—Se convoca á los señores accionistas para la asamblea extraordinaria que tendrá lugar el día 6 de junio, á las 8.30 de la noche en el Prince George's Hall, Cuyo 1234, para tratar la siguiente

ORDEN DEL DIA

1o. renuncia que presentará la comisión liquidadora y nombramiento de nueva comisión.
2o. Adopción de cualquier medida tendiente á terminar la liquidación, con amplias facultades para vender privadamente ó en remate público si fuere necesario, sobre la base de un precio no menor de 800.000 $, todas las existencias de la sociedad.

Autorizar al presidente de la nueva comisión, para firmar las correspondientes escrituras.

De acuerdo con las disposiciones existentes, para poder concurrir á la asamblea, los señores accionistas deberán depositar sus acciones ó las boletas de depósito de las mismas otorgadas en los Bancos de país, con tres días de anticipación al fijado para la asamblea en la secretaría, Córdoba 3120, de 9 á 11 a. m. y de 2 á 5 de la tarde, todos los días hábiles.

Los señores accionistas que deseen hacerse representar por otros accionistas deberán también presentar sus cartas órdenes hasta las 6.30 de la tarde del día de la asamblea.—Buenos Aires, mayo 19 de 1910.—*La comisión liquidadora.* af v. jn5

PERSONAS BUSCADAS

ENRIQUE FAIAR DESEA SABER EL PAradero de sus padres llamados Augusto Faiar y Lucía F. Marqueina de Faiar, encontrándose en la provincia de Santa Fe en 1888 la madre y en 1907 el padre en Margarita Belén. ah15 25

GERMAN FRIEDRICH MENY, ORIENTAL, sus hermanos lo buscan por asuntos de familia; dirigirse á M. Acuña, calle Cuñapirú 129, Montevideo, R. O. U. 10 3

SE DESEA SABER EL PARADERO DEL SEñor Guido Gazzi, á la persona que indique su domicilio se le dará una gratificación; Esmeralda 173. ah23

SE DESEA SABER EL PARADERO DEL JOven Juan Castro Cao, español, su madre lo busca; Estrella Cao Ramos, San Martín número 642. 24

VARIOS

ABONO EN LA OPERA, SE VENDE POR las funciones que faltan la mitad del abono de una buena platea; tratar Corrientes 641. a133

A LAS PERSONAS CARITATIVAS SE LES solicita un socorro para una desgraciada viuda enferma con tres hijos; calle Constitución 2039, pieza 31. ai31

CARIDAD PIDE UN POBRE ANCIANO ENfermo, á las almas caritativas: Costa Rica núm. 472, A. J. ai32

COLON: DOS PLATEAS PARA 10 FUNCIOnes del segundo turno, se ceden á precio de abono: Bartolomé Mitre 582, altos, de 2 á 4 de a tarde. ai28

FELIPA H. DE OPPICI, DOMICILIADA Muñecas 2074, ruega á las personas que puedan socorrerla, pues, me encuentro enferma hace dos meses y dos pequeñas criaturas también enfermas, además debo desalojar la pieza por edificación de la casa. Ruego á las personas que puedan socorrerme hagan esa caridad, pues han empezado á deshacer la pieza y que ya se hace imposible habitarla. ai33

INJERTANDO Y PODANDO, Y CONSEJOS dados sobre las plantaciones y cuidado de montes frutales, por un horticultor de California. Escribe para folletos; L. L. Nohittle, calle Buenos Aires 210, Quilmes, F. C. S. ai33

OPERA, SE VENDEN DOS PLATEAS DEL segundo turno por día ó en conjunto; calle Humberto 1. 1359. ai24

SE VENDE UN ABONO DE TRES PLATEAS en la fila 11, para las compañías francesas Regnier y Brasseur, que actuarán próximamente en el teatro Odeón; para tratar Victoria 130, escritorio 26, segundo piso. ai151

SE RUEGA Á LAS PERSONAS CARITATIvas que quieran prestar ayuda á una familia de ocho personas enfermas, imposibilitadas para trabajar y sumidas en la mayor miseria; calle Cuyo 2888. ai34

TEATRO COLON, SE VENDEN DOS PLATEAS para 25 funciones del primer turno; Charcas núm. 1721, de 12 á 1 p. m. ai24

TRES PLATEAS EN COLON Y EN OPERA, cuarto abono en cada teatro, se venden; Avenida de Mayo 861, escritorio 6. ai24

TEATRO DE LA OPERA, SE VENDE LA MItad de un palco bajo, primer turno; ocurrir Avenida de Mayo 981. ai631

TEATRO COLON, SE VENDE LA CUARTA parte del segundo turno y una parte del primer turno de palco balcón; ocurrir de 10 á 11 a. m., Callao 1368. ai23

TITULOS DE LA PROVINCIA DE SANTA FE. —Se avisa al público que los cupones de los títulos Deuda Consolidada de la Provincia de Santa Fe 1893, y Bonos de Edificación Pública y Escolar que vencen del 1o. al 8 del corriente mes, se pagarán en las oficinas de Banco Español del Río de la Plata, en esta capital.—Buenos Aires, junio 1o. de 1910. af31

VAPORES

VERDI, VAPOR INGLES, SE REVISARA EN los días 4 y 5 del corriente, de 1 á 3 de la tarde.—Buenos Aires, junio 3 de 1910.—*T. S. Boadle y Ca.,* agentes. aj24

COMPAÑIA ARGENTINA DE NAVEGACION Nicolás Mihanovich.—Itinerario de pasajeros, mayo de 1910.

TRAVESIA MONTEVIDEO

Salidas diarias de Buenos Aires: Domingo á las 10 p. m.; lunes, martes, miércoles, jueves, viernes y sábados, á las 6.30 y 10 p. m.

De Montevideo: Domingo á las 10 p. m.; lunes, martes, miércoles, jueves, viernes y sábados, á las 6.30 y 10 p. m.

RIO URUGUAY

De Montevideo, de Buenos Aires á Concordia y Salto: Domingo á las 11 a. m. **; martes á las 5 p. m.; jueves á las 5 p. m.; sábados á las 5 p. m. *.

Regreso de Concordia y Salto: domingo á las 12 m. ***; martes, miércoles y viernes á las 8 a. m

De Buenos Aires á Gualeguaychú directo: miércoles y sábados á las 6 p. m.

Regreso de Gualeguaychú: lunes y viernes á las 6 p. m.

De Buenos Aires á Concepción del Uruguay directo: lunes, miércoles y sábados á las 3 p. m.

Regreso de Concepción del Uruguay: martes y viernes á las 5.30 p. m.

De Buenos Aires á Colonia, Carmelo y escalas: domingos, miércoles y viernes á las 8 a. m.

Regreso de Carmelo y escalas: lunes, jueves y sábados á las 8 a. m.

De Buenos Aires á Martín García: miércoles y sábados á las 3 p. m.

Regreso de Martín García: miércoles y viernes de madrugada.

RIO PARANA

De Buenos Aires á Formosa y escalas: martes á las 12 m.

Regreso de Formosa: miercoles á las 8 a. m.

De Buenos Aires á Corrientes, Asunción y escalas: domingos, jueves á las 10 a. m. y sábados á las 4 p. m.

Regreso de Asunción, Corrientes y escalas: domingos, martes y jueves, á las 8 a. m.

ALTO PARANA

De Corrientes á Posadas y escalas: lunes y jueves á las 7 a. m.

Regreso de Posadas y escalas: domingos y jueves á las 7 a. m.

ALTO PARAGUAY

De Asunción á Villa Concepción: miércoles á las 5 p. m.

Regreso de Villa Concepción: domingos á las 10 a. m.

Este vapor se halla en combinación con el F. C. N. E. A. para las estaciones entre Concordia y Corrientes y también con F. C. N. O. de Uruguay.

*** Este vapor se halla en combinación con el F. C. N. E. A. y trae los pasajeros de Corrientes y estaciones intermedias del tren que sale de Corrientes el sábado á las 4.45 p. m. y también con F. C. N. O. de Uruguay.

Servicios directos entre Buenos Aires, Montevideo, San Antonio y Puerto Madryn.

Viajes rápidos en toda la costa sur.

La empresa se reserva el derecho de modificar este itinerario sin previo aviso.

NAVEGACION A VAPOR SANTIAGO LAMbruschini—Carrera fija entre Buenos Aires y Montevideo, con el cómodo vapor-paquete nacional Río de la Plata. Capitán Domingo Culiolo. Este rápido y hermoso vapor todo iluminado á luz eléctrica, con salones especiales para familias, saldrá de la dársena sur para Montevideo, todos los días pares del corriente mes de junio á las 6.30 de la noche. Para boletos y otros informes, en la administración Rivadavia núm. 335.—Agentes: Vidal y Battestin, Piedras 167, Montevideo. p. d23

EL VAPOR FRANCES AMAZONE DEBIDO A circunstancia de fuerza mayor que han dificultado las operaciones de carga y descarga, ha postergado su salida al día sábado 4 de corriente, á las 4 de la tarde. aj22

HIGHLAND HOPE, ESTE VAPOR HA TERminado su descarga en el dique núm. 3, sección 4a. La revisión de las mercaderías, tendrá lugar en los días 3 y 4 del corriente, de 8 á 10 de la mañana, reclamos deberán ser presentados dentro de los cinco días de haberse efectuado esta.—Buenos Aires, junio 2 de 1910. —*El agente.* af23

P. DE SATRUSTEGUI, ESTE VAPOR HA terminado su descarga en el dique 1, sección 6/8. La revisión tendrá lugar en los días 3 y 4 del corriente, de 8 á 10 de la mañana. Las cuentas deberán ser presentadas con las boletas de revisar antes del día 20, pasado dicho término no se atenderá reclamación alguna.—*A. López y Ca.,* agentes generales. ap28

R. M. S. P.—COMPAÑIA MALA REAL INGlesa—Servicio rápido—Vapores postales entre Buenos Aires, Brasil, San Vicente, Lisboa, Vigo, Cherburgo y Southampton.

ARAGON, 10 de junio.
Viaje de recreo 15 días.
Oriana, Reconquista 264.

SIENA, VAPOR ITALIANO, HA TERMINADO su descarga en el depósito del dique 3, secciones 1a. y 5a. La revisión tendrá lugar en los días 3 y 4 de junio, de 1 á 3 de la tarde. Los interesados deberán presentarse para revisar, con las facturas de las mercaderías y presentar las cuentas por los reclamos juntamente con las boletas del revisor, en las 48 horas después de la revisión, pasado dicho término no se atenderá ningún reclamo.—Buenos Aires, junio 2 de 1910.—Por el capitán, *A. M. Delfino y Hermano.* aj23

UMBRIA, VAPOR ITALIANO, SE AVISA A los consignatarios de la carga que conduce el vapor italiano Umbria para este puerto, con procedencia de Génova y demás puertos de escala, deben depositar en poder de los agentes que subscriben el 5 por ciento del valor de sus respectivas mercaderías á título de garantía, á la avería gruesa del expresado vapor, con motivo del incendio ocurrido á bordo durante el viaje. Será indispensable la presentación de los conocimientos y de las facturas originales. Vencido el depósito del 5 por ciento sin hacerse esto no se pondrá el conforme á los documentos de aduana.—Buenos Aires, mayo 27 de 1910.—A. M. Delfino y Hermano, agentes generales.—Cuyo núm. 442. aj 10 28

BANCOS

BANCO DEL COMERCIO, 25 DE MAYO 195 esquina Cangallo.

Capital autorizado	$ 8.000.000
Capital suscripto	3.000.000

Recibe depósitos en cuenta corriente, á plazo fijo y en Caja de Ahorros. Descuenta y hace préstamos con garantía de títulos y otros valores. Se encarga de la administración de propiedades, haciendo adelantos sobre alquileres. Se encarga en general de toda clase de cobranzas.

	Anual
En cuenta corriente á la vista	%
A plazo fijo de 90 días	%
A plazo fijo de 180 días	%
A mayor plazo	convenc.

CAJA DE AHORROS

Por depósitos en moneda nacional.

Después de 60 días de depósito:	
Desde 1 hasta 5000 $ m|n á la vista	5 %
Desde 1 hasta 10.000 $ m|n con previo aviso de 30 días	5
Depósitos á oro sellado	convenc.

Por más informes dirigirse á la gerencia.—Buenos Aires, junio 22 de 1910.—*O. Manpel,* p.

BANCO DE LA NACION ARGENTINA—Casa central: Rivadavia 368-399 y Reconquista del 15 al 21.—Sucursales y agencias en la capital: Calle Almirante Brown 1100 (Boca del Riachuelo); Montes de Oca 1752 (Barracas al Norte); Cabildo 2280, (Belgrano); Rivadavia núm. 7025 (Flores); Corrientes 3682, Entre Ríos núm. 1201 esquina San Juan 1802, Bernardo de Irigoyen 920, Rivadavia 2823, Santa Fe 2115, Reconquista 1059 y Paseo Julio 1074, Alzaga 1590 al 62 esquina Canning.

	COBRA	Al año
Por adelantos en cuenta corriente		7 %
Por descuentos de pagarés de comercio y letras de pago integro hasta 6 meses de plazo		convenc.
Por descuentos de letras con 25 % de amortización trimestral		7 %
	ABONA	
Por depósitos en cuenta corriente		sin int.
Id id á plazo fijo de 90 días		3 %
Id id á plazo fijo de 180 días en adelante		5 ½ »
Id id en Caja de ahorros hasta pesos 10.000 después de 60 días		4 »

El Banco de la Nación Argentina vende letras de cambio sobre Inglaterra, Alemania, Francia, Italia, España, Bélgica, Suiza, Rusia, Estados Unidos, Canadá, Chile, Bolivia República Oriental del Uruguay. Horas de oficina de 10 a. m. á 3 p. m. y los sábados de 10 a. m. á 2 p. m.—Buenos Aires, enero 1o. de 1910. dp.

BANCO POPULAR ESPAÑOL—SAN MARTIN núms. 76 al 84, Buenos Aires.—Sucursales en la capital: Caseros 2985, Belgrano 3075, Rivera 564. Sucursales en la provincia de Buenos Aires: General Paz, Bolívar, Luján, General Belgrano, Exaltación de la Cruz, Navarro, Trenque Lauquen, General Villegas, Carmen de Areco, Lobería, Zárate, Bahía Blanca, Saavedra y Chivilcoy

BANCO ESPAÑOL DEL RIO DE LA PLATA —Casa matriz: Buenos Aires. Reconquista número 200.

Capital subscripto. . .	$ 50.000.000 —
Capital realizado. . . .	» 47.907.080 —
Fondo de reserva y previsión.	» 12.126.067.30
Premio á recibir sobre las 300.000 acciones emitidas y que se incorporará al fondo de reserva.	» 623.230 —

SUCURSALES

En el exterior: Madrid, París, Génova, Londres, Barcelona, Montevideo y Río de Janeiro.

En el interior: La Plata, Bahía Blanca, San Nicolás, Mercedes (Buenos Aires), Dolores, Balcarce, Lincoln, Rosario de Santa Fe, Mendoza, San Juan, Santa Fe, Tucumán, Córdoba, Salta, Bartolomé Mitre, Pergamino, Carlos Casares, Concordia, Tres Arroyos, Villaguay, Coronel Suárez, San Pedro, San Rafael (Mendoza), América, Gualeguay, Adolfo Alsina, Mar del Plata y Balliqueló.

AGENCIAS EN LA CAPITAL

Once de Septiembre: Pueyrredón 183.
Boca del Riachuelo: Almirante Brown 1422.
Barracas al Norte: Vuelta 1926.
Flores: Cabildo 2091.
Mercado esquina Santa Fe.
Corrientes esquina Anchorena.
Flores: Rivadavia 6902.
Entre Ríos 785.
Triunvirato 602.
Corresponsales directos en Europa, Asia, Africa, América del Norte y del Sur, etc.

Expide cartas de crédito, letras de cambio y transferencias por cable, compra y venta de títulos y valores cotizables en las plazas comerciales.

Cobranzas de cupones y dividendos. Se reciben valores y títulos en custodia. Descuentos y cobranzas de pagarés y letras.

Se reciben depósitos bajo nuevo aviso en las condiciones siguientes:

	ABONA — Oro	Papel
En cuenta corriente. . .	sin interés	
A 30 días.	1 ½ %	1 ½ %
A 60 días.	2 ½ »	2 ½ »
A 90 días.	3 ½ »	3 ½ »
A 6 meses.	4 »	4 »
A 1 año.	4 ½ »	4 ½ »
A 2 años.	5 »	5 »
A 3 años.	5 ½ »	5 ½ »
A 4 años.	6 »	6 »

Depósitos á premio con libreta desde 10 $ c|l hasta 10.000 $ c|l después de 60 días. — %

COBRA

	Oficial	Oro|s.
En cuenta corriente en oro y moneda legal. . . .	3 %	—
Descuentos generales. . .	convencional	

Buenos Aires, marzo 31 de 1910.—*Jorge A. Mitchell, Elías D. Aramburú*, gerente. p.

BANCO DE LONDRES Y RIO DE LA PLATA —Buenos Aires, Bartolomé Mitre 899.—BARRACAS AL NORTE: Montes de Oca 707.—ONCE: Cuyo 2799.—BOCA: Almirante Brown adm. 1159.

	Por año Oficial	Oro|s.
Por depósitos en cuenta corriente.	sin int.	sin int.
Id id á la vista, con libreta	sin int.	sin int.
Id id á plazo fijo de 3 meses hasta 50.000 $. . .	3 %	3 %
Id id á plazo fijo de 6 meses hasta 50.000 $. . .	3 ½ »	3 ½ »

COBRA

	Oficial	Oro|s.
Por adelantos en cuenta corriente.	8 %	8 %

Buenos Aires, octubre 14 de 1909.—*James Bay, Harry Scott*, gerentes. dp

AVISOS ESPECIALES

Análisis químicos y bacteriológicos. El doctor Francisco P. Lavalle, atiende personalmente su laboratorio; Rivadavia 745. d p.

Afecciones de los ojos, clínica oftalmológica del doctor Moret, profesor de la Facultad de Medicina. Consultas de 1 á 4 de la tarde, Suipacha 29. v. dic.

Afecciones secretas, de la vejiga y riñones. Curación radical, rápida, Dr. Ferulano, Tucumán 696. Consultas de 1 á 5 p. m. y de 7 á 8 p. m. Domingos de 7 á 10 a. m. p.

Afecciones del estómago, de señoras, urinarias y secretas, diapepsias, gastrointestinales, flujos, impotencia, esterilidad. Curación rápida. Suipacha 323. Dr. A. Lagomaggiore, de 10 á 12 y de 4 á 6 p. m

Análisis generales de interés médico é industrial. Laboratorio químico de la farmacia La Rosa, atendido personalmente por los doctores A. Lauzarini y J. Villar; Corrientes 501-9. dp 14

Afecciones secretas, urinarias y piel. Curación científica de la impotencia, espermatorrea, estrecheces, gota militar, gonorreas, sífilis, riñones, vejiga, próstata. Dr. Muñoz, Piedras 257, de 3 á 6 p. m. y de 7 á 8 p. m. 15 dp. 2

Corazón, aparato circulatorio y sangre. Dr. Bullrich, jefe de clínica de la Facultad, médico del hospital San Roque; Rodríguez Peña 1234, de 1 á 3 p. m. Rayos X. p. 15

Doctores E. Rodríguez Larreta y José Luis Murature, abogados; Cuyo 341. p.

Doctor N. Antelo, jefe del servicio de cirugía del hospital Militar. Consultas de 2 á 4 de la tarde. Pozos 35. 30 31

Doctor W. E. Escudero, atiende especialmente enfermedades infecto-contagiosas; Arenales 1592. U. T. 2567 (Juncal).

Doctor Juan A. Oneto. Enfermedades internas y niños especialmente. Consultas de 2.30 á 4.30 p. m., Andes 1453. U. T. 1908, (Juncal). 15 dp. 2

Doctor Federico A. Oscamou. Enfermedades de la garganta, nariz y oídos. Horas de consulta de 2 á 4 de la tarde. Consultorio Cangallo 1032. m. j. s. d.

Doctor Pacífico Díaz — Especialista en enfermedades de la piel (del hospital de Niños y el Militar). Consultas de 1 á 4 de la tarde. San Martín 356. 30 29

Doctor Julián Panelo, clínica médica, corazón, pulmones y enfermedades internas en general. Consultas de 1 á 3 p. m., Cangallo núm. 1571. 30 5

Doctor Zárate, profesor de la Facultad De regreso de Europa ha reabierto su consultorio para enfermedades de señoras. Consultas de 2 á 4. Libertad 52. pm 18

Doctor W. Tello, exprofesor de oídos, nariz y garganta en la Facultad de Buenos Aires y JULIO TELLO, dentista. Consultas de 1 á 4, Lavalle 1053. p.

Doctor Nocetí, del hospital de Clínicas. Enfermedades de los ojos y anteojos. Consultorio Maipú 536. Atiende de 1 á 4 de la tarde. San Martín 356. 65612 p. a13

Doctor Elizalde, jefe de clínica infantil en la Facultad de Medicina. Médico del hospital de Clínicas. Consultas de 1 á 3; Suipacha número 482. dp.

Doctor Ricardo Lynch, enfermedades del estómago, intestinos y niños. Horas de consulta; todos los días de 4 á 6. Carlos Pellegrini 224. dp. 7

Doctor Belloni, cirujano del hospital Rawson, enfermedades de señoras y partos, de vuelta de Europa ha reabierto su consultorio, Santa Fe 2227. Consultas de 2 á 4. dp 26

Doctor David Speroni, profesor substituto de clínica médica. Atiende especialmente enfermedades internas, de 2 á 4 p. m., Córdoba 839. dp. 7

Doctor Gregorio Hunt, ex médico director del hospital Rawson. Enfermedades del estómago, intestinos é hígado. Consultas de 1 á 3. U. T. 1528 (Libertad). 14

Doctora Cecilia Grierson, primera médica argentina, atiende su consultorio, martes y sábados, de 2 á 3 de la tarde; Cangallo 1849. U. T. 1232 (Libertad). 14

Doctora Lanteri, médica de la Asistencia Pública. Especialista en enfermedades de señoras y partos. Consultas de 1 á 3. Trasladó su consultorio á Suipacha 782, primer piso (Juncal). 15 dp. 2

Dr. Morsalino, médico del hospital de Clínicas y del hospital Francés, Especialista en enfermedades internas y de señoras; Cangallo 1054, de 1 á 4 p. m. U. T. 2825 (Libertad). 15 dp. 2

Doctor Juan José Vitón, profesor substituto de clínica médica de la Facultad, médico del hospital de Clínicas, especialista en enfermedades internas y nerviosas. Consultas de 3 á 4 p. m., Venezuela 835. 15 dp. 2

Doctor Baldomero Sommer, profesor de enfermedades de la piel, venéreas y sífilis en la Facultad de Medicina de Buenos Aires. De regreso de Europa. Tucumán 570, de 12 m. á 3 p. m. v jn20

Doctor Recabarren — Después de haber frecuentado las clínicas de enfermedades de la piel y venéreas del hospital San Luis de París, ha reabierto su consultorio; Paraguay núm. 671, de 2 á 4. 30 4

Doctor Alberto Maidana, jefe de los servicios de garganta, nariz y oídos de los hospitales Francés y Rivadavia. Consultas de 2 á 5 de la tarde, calle Carlos Pellegrini número 1043. v jn30

Doctor Emilio Picasso Cazón, médico del servicio de enfermedades del riñón, próstata y venereosifilíticas del hospital Rawson. Consultas de 2 á 5, Azcuénaga 1433. U. T. 757 (Juncal). p.

Doctor J. M. Caballero, cirujano jefe de servicio de enfermedades de señora, vías urinarias y cirugía abdominal del hospital Rivadavia. Consultas, San José 15, de 2 á 4 de la tarde. p.

Doctor J. B. Borzone, especialista en las enfermedades venéreas y de la piel. De regreso de Europa, ha reabierto su consultorio en la calle Maipú 446. Consultas de 2 á 11 a. m. y de 2 á 5 p. m. 15 dp. 2

Doctor Juan José Galiano, profesor en la Facultad de Medicina. Electricidad médica. Enfermedades nerviosas y mentales. Reumatismo, neurastenia, parálisis, neuralgias, cáncer, Rayos X; Suipacha 212, de 3.30 á 5.30 de la tarde. 15 dp. 2

Doctor Jorge Ulrich, médico del hospital Rawson. De regreso de Europa, atiende enfermedades de las vías urinarias y venéreas. Bartolomé de Irigoyen 242, de 4 á 6 de la tarde. 15 dp. 10

Doctor Galiano, médico del servicio de la especialidad de garganta, nariz y oídos del hospital de Clínicas. De regreso de Europa ha reabierto su consultorio; Maipú 446, de 3 á 5 p. m. Bronquioxofagoscopía. 15 pd 20

Dr. Juan Carlos Lacroze — Especialista del H. San Roque. Atiende con preferencia enfermedades génito-urinarias, venéreas y sífilis de ambos sexos. Cerrito 416, de 2 á 5 de la tarde. 14

Doctor Abel J. Domínguez. Después de dos años de asistencia á las clínicas de los mejores especialistas de Berlín y París, atiende enfermedades del aparato digestivo (estómago, intestinos, hígado). Tratamiento especial de la colitis y constipación habitual (estreñimiento). Corrientes número 765, de 2 á 5 de la tarde. dp.

Doctor R. Novaro, jefe de clínica de la Facultad. Atiende especialmente las enfermedades de los pulmones, corazón y aparato digestivo. Rayos Roetgen aplicados para su diagnóstico. Electroterapia (galvano-faradica) para el tratamiento de las dilataciones del estómago, colitis, constipación, neurastenia. Consultas de 1 á 5 p. m., Florida 588. p. m. j. y s.

José Ignacio O'Farrel, dentista, graduado en las universidades de Pennsylvania y Buenos Aires; Lavalle 1206. Horas de 8 a. m. á 6 p. m. 30 17

Terry José A., tiene su estudio de abogado en la calle Defensa 320. 15 dp. 2

Dr. J. F. ESCUTARY Afecciones del oído garganta y nariz, médico de los hospitales Fernández y Francés; Victoria 913. Consultas de 2 á 4 p. m. U. T. 1538 (Libertad). 15 dp. 2

Doctora Solomojan médica de la Facultad de París y ex médica interna de la maternidad de la misma. De la sala del doctor E. Bazterrica, hospital de Clínicas. Partos y enfermedades de señoras. Unión Telefónica 2930 (Juncal). Consultas de 2 á 4 p. m.; Paraná 1283. 14

Dr. GAING Especialista de niños, jefe del dispensario de niños. Enfermedades del aparato digestivo, pulmonar, etc., Cangallo 1731, de 2 á 4 de la tarde. 15 dp. 2

Dr. David J. Fernández

Jefe de clínica de la Facultad de Medicina, servicio génitourinarios del hospital de Clínicas. Enfermedades de las vías urinarias y venéreas; Bartolomé Mitre 1417, de 2 á 4 de la tarde. 15 dp. 2

Dr. Carlos Robertson

Profesor de la Facultad, jefe de la sala 4a. de cirugía del hospital San Roque. Cirugía de señoras, hombres y niños. Consultas de 1 á 4 p. m. Rayos X: Florida 832. 49048 15 dp 3

ENFERMEDADES de los OJOS

Dr. Cerboni

Oculista del hospital San Roque, Cangallo 1120 15 dp. 2

LAS ALMORRANAS SE CURAN en 6 á 14 días

Se garantiza que el UNGUENTO DE PAZO, curará las almorranas simples, sangrantes, con picazón ó externas, en 6 á 14 días, ó se devolverá el dinero.—Hecho por PARIS MEDICINE Co., Saint Louis. E. U. de A. 14

JUAN ETCHEPARE
CIRUJANO MECANICO DENTISTA
Consultas de 8 a 11 y de 2 a 6
CERRITO 80 ESQUINA BARTOLOME MITRE
PRECIOS MODICOS 14

Dr. ROCHE Especialista, jefe del servicio de piel, venéreo y sífilis del hospital Francés. Vías urinarias. Radioterapia; TUCUMAN 715, de 2 á 6 p. m. 30 25

Dr. BANCALARI especialista del servicio de sífilis, piel, venéreo y vías urinarias, del Hospital Italiano. Radioterapia; Paraguay 846, de 2 á 6. Domingos de 8 á 10 a. m. p. m2

CLINICA DENTAL NORTEAMERICANA

Dr. A. Escalante. Operaciones sin dolor, emplomaduras inalterables, dientes fijos. Trabajos en porcelana. Bartolomé Mitre 841.

Dr. INGEGNIEROS Enfermedades nerviosas y reumáticas. Consultas de 2 á 4 de la tarde, Santa Fe núm. 1128.

Dr. E. G. FIGUEROA

AFECCIONES INTESTINALES, ESTOMAGO y ABDOMINALES. TRATAMIENTO ESPECIAL DE LAS HEMORROIDES. —TUCUMAN 565, de 3 á 5.

Dr. DRAGO Enfermedades de la piel, venéreas sifilíticas. Consultas de 1 á 3 p. m.—CANGALLO 104.

Dr. JOSE SABATINI Especialista en vías urinarias. Diploma de competencia de la Clínica de la Facultad de Medicina de París (Hospital Necker). De regreso de Europa, atiende enfermedades del riñón, próstata, vejiga, uretra, etc. Bartolomé Mitre 872, de 3 á 5. v jn18

Sanatorio "Gutiérrez" de Cirugía

Dirigido por los doctores Avelino Gutiérrez, profesor de cirugía en la Facultad de Medicina de Buenos Aires, director de los servicios de cirugía y ginecología del hospital Español y Angel Gutiérrez, jefe de clínica quirúrgica y ginecológica del mismo hospital. Se reciben pensionistas de distintas categorías.—Días y horas de consulta: Dr. Avelino Gutiérrez, lunes, miércoles y viernes; Dr. Angel Gutiérrez, martes, jueves y sábados. Consultas de 3 á 5 p. m.—Cangallo 1728. p. a11

Dr. M. Kutyn, dentista norteamericano, de regreso de U. S. A, Dentaduras sin paladar, extracciones sin dolor. Ultimos adelantos. FLORIDA 421. pm1

J. BONANSEA—Cirujano dentista, de regreso de Europa volvió á hacerse cargo de su consultorio, calle Moreno 990. p

COQUELUCHE
(Tos Ferina)
Curación rápida y segura
con JARABE MONTEGNIET
4, FOURIS, 9, Faubg Poissonnière, PARIS
MEDALLA de ORO, PARIS 1897
De venta en las principales Farmacias.

SANATORIUM RIVADAVIA

Mentales Nerviosas y Convalecientes
6470--RIVADAVIA--6470

INJECCION BROU
PRESERVATIVA INFALIBLE
CURACIÓN rápida, cierta y sin peligro de los Flujos antiguos ó recientes. Suprime Sándalo y Copaiba que fatigan el estómago y se descubren por su olor.
102, Rue Richelieu, Paris. Todas Farmacias

USTED PUEDE VENCER LA INDIGESTIÓN

Nose puede huir de la Indigestión—de los dolores ó de la flatulencia en el estómago, ó de los horrores de la constipación. No se puede aplazar un dolor de cabeza ó un ataque bilioso á un día más conveniente. Si la Indigestión le hace á Vd sufrir, debe combatirla desde luego! La vencerá Vd una vez para siempre si la combate prudentemente

CON EL TÓNICO PARA EL
ESTÓMAGO É HÍGADO

La Indigestión resulta de la pérdida del tono ó de alguna debilidad de su estómago é hígado! El Jarab. de la Madre Seigel—hecho de extractos medicinales que dan tono y fuerza al estómago—estimulan suavemente la acción del hígado y de las entrañas, echa fuera la Indigestión de una vez. Asegura la digestión y el nutrimento del alimento, conserva el organismo en estado sano para funcionar, y así hace que se sienta cada día el vigor y la viveza de la salud.

EL JARABE DE LA MADRE SEIGEL

En venta en todas las Droguerías y Farmacias. Precios $2 m/n el Frasco. 14

SPORT
COPAS Y PREMIOS
DE
PLATA INGLESA

FABRICANTES
MAPPIN Y WEBB
Londres - Paris - Sheffield - Niza - Etc.
Sucursal: 36—FLORIDA—36 14

CONTRA
ANEMIA, CLOROSIS, NEURASTENIA, RAQUITISMO, TUBERCULOSIS, FOSFATURIA, DIABETES, ETC.
Emplear las *GRAGEAS* ó *GRANULADOS* al
OVO LECITHINE BILLON
Medicación fosfórea reconocida por las Celebridades Médicas y en los Hospitales de París como el mas
ENERGICO RECONSTITUYENTE.
F. BILLON, 46, rue Pierre-Charron, PARIS.

El más sencillo y mejor remedio para Tos, Ronquera y Males de la Garganta. En uso 50 años.

DIORAMA NACIONAL
AVENIDA DE MAYO 1021
El paso de los Andes por el ejército libertador del general San Martín, Obra de autores nacionales.
ENTRADA GENERAL $ 0.50
Niños acompañados por sus familias tienen entrada libre.
ABIERTO de 2 á 7 p. m., y de 8 á 12 p. m. TODOS LOS DIAS. 14

TEATRO COLON
3 plateas en 8a. fila, primer turno, se venden por el resto de la temporada; ocurrir Avenida de Mayo 1046. 36659 23

Quereis digerir bien?

FUENTE-ANGELICA 14

BULBOS
CABEZAS DE FLORES
JACINTOS, NARCISOS, MARIMOÑAS ANEMONAS, etc.
RAICES DE MUGUET ó LIRIO DE LOS VALLES
éstos á $ 1.50 c|l. por docena, que hemos recibido de la mejor casa de Holanda.
Se manda lista descriptiva por correo ó se entregará gratis á todo interesado.
Pidan AHORA porque ya es tiempo para plantarlos.
También ofrecemos un surtido completo de semillas de flores, hortalizas, pastos y forrajera en general.
Catálogos Ilustrados Gratis
SEMILLERIA INGLESA
DE
William H. Logan
Calle Cangallo 640 — Buenos Aires 14

HECTOR CASTAÑEDA y JORGE CRUZ
ESCRIBANOS DE REGISTRO
32 FLORIDA 32
31420 per. mayo 22

LA NACION

LA FRANCIA DE HOY

(Para LA NACION)

PARIS, abril de 1910.

Juan Jacobo Rousseau ha dicho en alguna parte: "Prefiero ser el hombre de las paradojas que el hombre de los prejuicios". Tiene razón. El prejuicio, en efecto, es una opinión recibida sin examen y participada por el mayor número. No tiene efecto sobre los espíritus por su grado de verdad, sino por la satisfacción que da á la pereza. Atrofia y paraliza la actividad de la inteligencia, haciéndola incapaz de distinguir lo verdadero y lo falso. El prejuicio es así una idea muerta que es necesario arrancar.

En el hermoso libro que acaba de publicar, Mr. Barret-Wendell destruye prejuicios, pero cuida de no expresar ninguna paradoja. Se puede decir que es un "libro divido", en el cual las afirmaciones se apoyan constantemente sobre hechos observados ó verificados, directamente, prudentemente é inteligentemente, en el cual la preocupación de la verdad no ahoga la simpatía y la admiración del escritor para los hombres y las cosas; en el cual, en una palabra, se reunen en grado supremo y en la más bella armonía, los méritos de la razón que examina y juzga, y del corazón que siente y ama. El constituye uno de los más admirables testimonios que jamás haya habido en honor de Francia; y, al leerlo, los franceses se emocionan orullosamente. Conozco, por mi parte, quienes exclaman, poco más ó menos, como Sócrates hablando sobre Platón su discípulo: "Cuántas cualidades este hombre nos encuentra, en las cuales nosotros no habíamos nunca pensado".

Mr. Barrett-Wendell estudia sucesivamente las universidades, la estructura de la sociedad, la familia, el carácter francés, las relaciones entre la Literatura y la Vida, la cuestión religiosa, la revolución y sus efectos, la República y la Democracia. Cualquiera que sea el orden adoptado por el autor, cada capítulo es un estudio muy compacto, muy interesante y que contiene, para los extranjeros, las enseñanzas del más alto precio.

De la admirable intelectualidad de los franceses, de sus fuertes costumbres dinámicas de espíritu, Mr. Barrett-Wendell concluye que la ciencia extranjera sería muy vivificada, si un mayor número de estudiantes viniesen á colocarse bajo la influencia francesa. Esta combatiría útilmente lo que las otras influencias tienen de excesivo; ella daría á los conocimientos más riqueza y á las universidades una actividad de mejor índole, una vida más fecunda.

No me place mucho la división que hace Mr. Barrett-Wendell de la sociedad francesa en tres clases, la nobleza, la burguesía y los artistas. Ella es tal vez cómoda para el estudio, pero temo mucho que no corresponda muy exactamente á la realidad. Que haya, por ejemplo, una especie de barrera entre la aristocracia y la burguesía, convengo en ello, aunque esta barrera se aminore más cada día; pero no veo que los artistas se distingan de los otros franceses por caracteres fundamentales y permanentes bastante precisos para que constituyan una clase aparte. ¿Y por qué no entonces la clase del clero? ¿Por qué no, sobre todo, la clase del pueblo, que es la gran masa de los franceses? El pueblo, con su robusto buen sentido, su incansable actividad, su espíritu de orden y de economía, su apego profundo por lo que es práctico, sólido y durable; el verdadero pueblo de la campaña, que no hay que confundir con el obrero de la ciudad el pueblo, que, precisamente desconfía de todos los prestigios, de cualquier naturaleza que sean.

Pero, quizá me equivoco en hacer esas reservas. Mr. Barret Wendell, nada, en oferta, ha olvidado; y, si él no da á cada cosa la importancia que encierra, es por un plausible escrúpulo de escritor, que no quiere dar su juicio sino con perfecto conocimiento de las causas. Las malas lenguas extranjeras se complacen en esparcir la opinión de que la sociedad francesa está moralmente enferma.

Mientras más veía á los franceses echez eux», dice Mr. Barrett Wendell, menos se fija nuestra atención en ese fenómeno social mórbido. Al contrario, más y más os admira no solamente la regularidad general de su existencia, sino aun de ese hecho sorprendente: que esta regularidad general parece tener un punto de apoyo muy sólido en sus afecciones.»

Ha logrado excelentemente analizar en los franceses la simplicidad fácil de maneras, y la extremada franqueza de los hábitos intellectuales; la manera incomparablemente natural y deliciosamente amistosa con que acogen y reciben á sus huéspedes; su locuacidad llena de franqueza, pero también, el instintivo pudor de su espíritu; su seriedad profunda, asombrosa, en la conversación mundana, la ausencia de pedantería, su capacidad de dominarse cuando se trata del deber; su culto del honor, su pasión por la sistematización que les conduce á salir de su carácter de discutir asuntos abstractos; su amor por los principios, que ellos cuidan con un celo intransigente é intolerable; y, á pesar del exceso, el refinamiento, las estrecheces de sus virtudes más poderosas, la fuerza maravillosa con que vanamente se conmueven por los sentimientos humanos, cuando son grandes y profundos.

No era bueno igualmente probar y declarar á los extranjeros mal informados, ó malintencionados, que la tan grande audacia de la literatura en Francia, muy lejos de indicar que la inmoralidad sea la regla de la vida francesa, tiende más á demostrar que no es sino la excepción, demostrar que el ardor que los franceses ponen en sus discusiones religiosas, proviene no precisamente de su apego íntimo á tal ó cual forma de religión, sino sobre todo de su excesivo apego á las fórmulas definidas; que la Francia prospera entre todos los países, que en ninguna parte se experimenta una impresión más evidente de bienestar sólido y substancial, que en ninguna parte se ve menos pobreza, menos miseria, que en el resto del mundo entero.

No quiero dejar de transcribir íntegramente las últimas líneas del excelente y hermoso libro del escritor norteamericano.

«A los franceses mismos aparece la república menos como un régimen nacional que como un régimen de partido. Yo aspiro así como los mejores de entre ellos, á ese tiempo en que no siendo el gobierno de un partido, será el gobierno nacional; y este tiempo, creo que vendrá. Pero aun entonces, seremos más justos con la entera magnificencia del pasado, si saludamos á la república como á la Francia y no á la Francia como á la república. No es demasiada la palabra mayor para abarcar el alma total de esta nación.»

Es igualmente una de mis más caras aspiraciones.

El régimen democrático actual de Francia, tan magistralmente analizado por M. Faguet en su último libro «El culto de la incompetencia», no es sino demasiado á propósito para hacer creer que la república, la que ha hecho en todas sus partes á la Francia actual, que ha arrojado toda miseria y toda opresión para substituirlas con toda felicidad y toda libertad. Este régimen democrático parece querer hacer tabla rasa de diez siglos de historia nacional, porque esos diez siglos han visto otros regímenes que el de la soberanía popular.

Se diría verdaderamente que la república tiene miedo á los muertos.

Nada más curioso, más sugerente, á este respecto, que las recientes querellas, que nacidas en las escuelas primarias y en los establecimientos de enseñanza secundaria, han tenido su fin en la cámara de diputados, querellas relativas á los manuales de historia de Francia, y de moral. Concluidos, desde hoy en adelante, para los futuros alumnos franceses, los excelentes libritos en que sus autores habían enseñado que Juana de Arco es una santa heroína, que Luis XIV es un gran rey, que la monarquía ha hecho bellas cosas, que la Iglesia ha hecho en la Edad Media servicios eminentes, tendrán en cambio otros manuales en los que el espíritu democrático habrá reducido á su talla todo lo que fué potente y noble, y no se deberá considerar á los reyes sino como déspotas corrompidos, y á los sacerdotes como siniestros sectarios.

Conocéis la leyenda de aquel tirano griego que extendía á los viajeros sobre un lecho, cortaba los pies á los que sobrepasaban y estiraba los de los que no llegaban á la extremidad. El espíritu democrático no estira: por poco, cortaría los pies como la Revolución cortaba las cabezas.

Esta política de nivelación sistemática, ejerciéndose por todas partes, en el pasado lo mismo que en el presente, inspirando todo, dominándolo todo, atrofiando los hombres y las cosas, las ideas y las empresas, tal es, á mi entender, el mal verdadero de que sufre la Francia actual.

Contado, tengo yo también, como el norteamericano francófilo, firmemente confía en el porvenir de este bello país. Primero, porque el buen sentido, que siempre ha sido tan francés, concluye también por triunfar, y luego, los franceses individualmente son sanos, razonables é inteligentes y con poco más pueden serlo colectivamente.

RUBEN DARIO.

TELEGRAMAS

(DE NUESTROS CORRESPONSALES)

En el Stock Exchange—Resumen de la semana

LONDRES, 3.—El dinero ha escaseado en esta semana, manteniendo los intereses elevados, debido al pago de algunas sumas invertidas en las nuevas emisiones y las liquidaciones de fin de mes.

Es probable una nueva reducción en el tipo oficial de descuento del Banco de Inglaterra, en vista del aumento en las entradas de oro del extranjero, habiéndose recibido en esta semana sobre un millón de libras esterlinas. Por consecuencia de esto, los descuentos privados se han mantenido flojos.

En el Stock Exchange ha reinado en general muy poca animación, siendo de escasa importancia las inversiones efectuadas.

Los valores consolidados se ven completamente desafendidos, á pesar de la reciente reducción del tipo de descuento del banco. En cambio, las acciones de las compañías ferroviarias inglesas reclaman mayor atención, favorecidas por el hermoso tiempo que se disfruta y las perspectivas comerciales más favorables.

Los valores ferroviarios americanos han perdido de valor por temerse la intervención del gobierno contra el aumento de los fletes. También son menos solicitadas las acciones de los ferrocarriles sudamericanos.

El mercado para los bonos extranjeros queda completamente sin perspectiva, en simpatía con la situación de dos mismos en la Bolsa de París

En cambio las acciones de las compañías de frigoríficos obtienen una demanda muy activa, en vista de la disminución de las existencias disponibles en los Estados Unidos. Por este motivo, los valores de las compañías de la Argentina han merecido un alza rápida é importante.

En el mercado de Smithfield—Resumen de la semana

LONDRES, 3.—Durante la semana que vence hoy se han obtenido los siguientes precios en el mercado de Smithfield por carnes congeladas:

Los carneros congelados procedentes de la República Argentina se han vendido desde 2 chelines 3 peniques hasta 2 chelines 4 peniques por stone; mientras que los de Canterbury (Nueva Zelandia), han fluctuado entre 2 chelines y 5 peniques y 2 chelines 8 peniques por stone.

La carne vacuna «chilled», cuartos traseros del Río de la Plata, se han vendido á precios variando entre 3 chelines y 10 peniques y 4 chelines y 2 peniques por stone.

Los cuartos traseros de la carne vacuna congelada del Río de la Plata se han vendido al precio uniforme de 3 chelines y 6 peniques; y los cuartos delanteros de la misma procedencia, fluctuaron entre 2 chelines y 10 peniques y 2 chelines y 11 peniques por stone.

La clase «refligerating beef», cuartos traseros de los Estados Unidos de Norte América, se han vendido á 4 chelines y 6 peniques y 4 chelines 10 peniques por stone.

En los mercados de cereales—Resumen de la semana

LONDRES, 3.—El mercado de trigo se vió muy abatido al comienzo de la semana que vence hoy, habiendo los precios bajado desde 1 chelín 6 peniques hasta 2 chelines y 6 peniques por quárter, comparado con los precios de la semana precedente, debido á la considerable baja de los mercados americanos, y las noticias favorables sobre las cosechas mundiales.

Se nota al cierre de hoy cierta tendencia á normalizarse.

También el mercado de maíz ha experimentado una baja importantísima en vista del aumento considerable que están tomando los embarques mundiales y la presión por vender por parte de la Argentina.

Los precios han descendido desde 2 chelines y 6 peniques hasta 3 chelines por quárter.

La tendencia de especulación á la baja del mercado de Buenos Aires ha influído grandemente en la baja de este mercado; últimamente ha mejorado un poco recuperando 6 peniques en el precio.

Esta tarde se vendieron 250 toneladas de maíz La Plata amarillo para junio-julio, á 21 chelines por quárter.

En el mercado de avena se nota completa tranquilidad.

En Liverpool las partidas disponibles de La Plata se cotizan hoy con 1|2 peniques de baja comparado con el precio de la última semana.

El mercado de lino ha aflojado con las numerosas ofertas que se reciben de la India, lo que ha producido una pérdida de dos chelines por quárter comparado con el precio de la semana última.

En cambio el lino de La Plata se sostiene debido al menor número de ofertas hecho durante la semana.

Hoy se vendieron 200 toneladas de lino de La Plata para embarque á Hull, durante julio-agosto á 55 chelines y 6 peniques por quárter.

Estado de las sementeras—Resumen de la semana

LONDRES, 3.—En Inglaterra y Francia el tiempo se muestra algo desordenado. Sin embargo, la perspectiva de las cosechas es en general favorable. La última apreciación de las cosechas de Francia de 1909 es como sigue: trigo 9.775.000 toneladas, cebada 1.063.000 y avena 5.561.000 toneladas.

En España reina un tiempo desigual; en algunas provincias los fríos han sido intensos y ha habido nevadas que resulta de mucho perjuicio.

Iguales noticias se reciben de Italia, donde el tiempo lluvioso y frío retrasa considerablemente el desarrollo de las plantas.

En Alemania la temperatura ha subido, y después de la gran necesidad de lluvias, han caído algunos chubascos que han refrescado las tierras.

Las cuestiones climatéricas en Hungría no son muy convenientes; la condición de la cosecha de trigo y centeno son, sin embargo excelentes. La cshrdlushrdlushrrhrrrs bargo, excelentes; en cambio para avena la perspectiva es desventajosa.

La cosecha de trigo ha sido apreciada privadamente en 5.190.000 toneladas, comparado con 3.080.000 toneladas de la producción de la última cosecha.

En Rumania se presenta un tiempo templado, bajo cuyo influjo las cosechas han dado un buen avance.

Avisan de Rusia que han caído abundantes lluvias en los territorios del sur y sudoeste, pero en el sudeste la temperatura es demasiado baja. Los avisos oficiales indican una cosecha excelente.

En Argelia han caído fuertes lluvias acompañadas de granizo, ocasionando serios daños en los campos. Esto se teme reduzca la producción.

En los Estados Unidos el trigo de invierno ha mejorado de condición, pero se quejan los agricultores de los mosquitos y otras alimañas que han invadido los campos de Indiana y Ohío.

El trigo de primavera se presenta bien á pesar de la excesiva humedad de la tierra. La cosecha de avena se presenta en buenas condiciones.

Todas las condiciones ne el Canadá son favorables. El área para el trigo y cebada ha sido aumentada sobre la del año anterior. La de avena es igual á la del último año.

De Australia avisan que han caído lluvias favorables.

Aceite de lino

AMSTERDAM, 3.—El aceite de semilla de lino para entrega julio-agosto, se cotiza hoy á 35 7|8 florines los 100 kilos.

Para entrega desde septiembre á diciembre, á 33 3|4.

Tendencia del mercado sostenida.

Quebracho argentino

HAMBURGO, 3.—Los rollizos disponibles de quebracho argentino se han cotizado hoy en este mercado al precio de 91 marcos los 1000 kilos, comparado con 90 marcos que se pagaba la semana anterior y 96 marcos el año pasado.

El extracto de quebracho de igual procedencia se paga á razón de 37 marcos los 100 kilos para disponible.

La semana pasada valía 36 1|2 marcos y 34 marcos el año anterior.

La renta perpetua

PARIS, 3.—La renta perpetua del 3 por ciento de interés anual cerró hoy en la Bolsa de esta ciudad á 98.95.

Cambios y descuentos

LONDRES, 3.—El directorio del Banco de Inglaterra ha fijado en 3 1|2 por ciento el tipo del descuento.

Interés comercial por letras á 90 días, de 3 1|4 á 3 3|8.

Cambio sobre París, á la vista, 25.26 1|2.
Id á 90 días, 25.41 1|2.
Cambio sobre Amberes, á la vista, 5.34.
Id á 90 días, 25.53 1|2.
Cambio sobre Hamburgo, á la vista (en marcos por libra esterlina), 20.50.
Id á 90 días, 20.69.
Cambio sobre Madrid, á la vista (en pesetas por 5 pesetas), 44 3|8.
Cambio sobre Génova, á la vista (en liras por libra esterlina), 25.41 1|2.

PARIS, 3.—El tipo del descuento del Banco de Francia se ha fijado en 3 por ciento.

Descuento comercial por letras á 90 días, 2.

Cheques sobre Londres, á la vista (en francos por libra esterlina), 25.26 1|2.
Id sobre Italia, en francos por 100

NCIA

EL SUBMARINO PLUVIOSE

LOS TRABAJOS DE SALVAMENTO

PARIS, 3.—Comunican de Calais que esta mañana han continuado los trabajos de salvamento del submarino Pluviose, habiéndose conseguido levantarlo algo del punto donde se hallaba.

Se confía en el éxito de la operación, pues el aparato empleado para poner á flote al submarino, resiste perfectamente, aprovechándose además de cada pleamar para continuar la tarea.

El ministro de marina, vicealmirante Boué de Lapeyrere, ha salido hoy nuevamente para Calais con el objeto de dirigir los trabajos del salvamento.

PARIS, 3.—De Calais envían detalles de los trabajos que se efectúan con el objeto de poner á flote al submarino Pluviose.

La difícil tarea se ha iniciado de una manera ingeniosa propuesta por el ministro de marina, vicealmirante Lapeyrere.

Al producirse la bajamar esta mañana, los cables que se habían logrado pasar por debajo del casco del Pluviose aflojaron, y entonces fueron puestos nuevamente en tensión.

Tres horas después se comenzó á sentir el efecto de la maniobra, pues todas las embarcaciones á las que estaban afirmados los cables modificaron sensiblemente su línea de inmersión.

A las 5.30 de la tarde las embarcaciones aludidas emergían sólo cinco pies y medio del nivel del agua.

Al continuar la pleamar se notó que el Pluviose se había levantado paulatinamente y sin sacudidas. En ese momento se dió orden de remolcar las embarcaciones que mantenían al Pluviose, levantado del fondo del mar.

Los remolcadores se dirigieron en un principio hacia el oeste para seguir el camino en que era más profunda el agua.

A las 6 el Pluviose encalló á una distancia de cerca de un kilómetro del puerto, en fondo arenoso.

Las embarcaciones continuaron arrastrándolo y actualmente se encuentra á 500 metros de la entrada del puerto.

PARIS, 3.—En consejo de gabinete, M. Briand dió lectura á un telegrama del ministro de marina en que éste comunica que bastará que se produzca cuatro veces la pleamar para poder ser conducido el Pluviose dentro del puerto.

El submarino no será abierto antes del domingo próximo.

La cuestión de Creta

PARIS, 3.—En el consejo de ministros celebrado hoy en el Elíseo, el ministro de relaciones exteriores, M. Pichon, desmintió que se hayan producido divergencias entre las potencias protectoras de Creta respecto á la situación de ésa y ésta y manifestó que las negociaciones continúan su curso normalmente.

Las potencias se adhieren en general á las proposiciones anglo-francesas de arreglo y se trata ahora de convenir la manera cómo deben ser tratados los representantes populares musulmanes.

De todos modos el acuerdo que se tramita no es considerado como la solución definitiva del asunto, sino como un simple convenio para evitar rozamientos y mayores males en la turbulenta isla.

Combate en el Alto Senegal

PARIS, 3.—Noticias recibidas del Alto Senegal hacen saber que una partida compuesta de 500 bandoleros atacó el 21 de mayo último á un destacamento de meharistas al nordeste de Nguigni.

Los atacantes fueron rechazados, sufriendo 137 bajas.

Los franceses, por su parte, tuvieron nueve hombres muertos y 19 heridos.

Entre los muertos hay un soldado europeo y otro entre los heridos.

La travesía de la Mancha en aeroplano

PARIS, 3.—Los diarios de esta capital se ocupan hoy extensamente del notable vuelo realizado ayer por el aviador inglés M. Rolls y felicitan á éste por su hazaña

El dirigible Clement Bayard

PARIS, 3.—El dirigible Clement Bayard efectuó nuevos ensayos, durante los cuales sufrió averías que lo obligaron á bajar rápidamente.

La reforma electoral

PARIS, 3.—Oficialmente se anuncia que el gobierno ha llegado á un acuerdo respecto al proyecto de reforma electoral, y se agrega que ese proyecto establece el escrutinio de lista, y la representación proporcional y suprime los empates y las elecciones parciales.

La cámara de diputados será elegida por seis años y se renovará por una tercera parte cada vez.

INGLATERRA

Las carreras de Epsom

LONDRES, 3. — Se ha corrido hoy el gran premio clásico Oak de Epsom con el siguiente resultado: 1o. Rosedorp, 2o. Evolution y 3o. Pernelle.

La hazaña de Mr. Rolls

LONDRES, 3.—El rey Jorge ha felicitado hoy al aviador inglés Mr. Rolls con motivo de la hazaña realizada ayer por este aviador.

Escuadra italiana en Creta

LONDRES, 3.—Anuncian de La Canea que la escuadra italiana del mar Mediterráneo ha llegado esta noche á la bahía de Sudan (Creta).

Los pilotos finlandeses

LONDRES, 3.—«The Daily Telegraph» anuncia en telegrama de Copenhague que numerosos pilotos finlandeses han decidido establecer una oficina de pilotos cerca de la susodicha ciudad en el caso que Rusia someta á la legislación rusa los pilotos finlandeses.

ALEMANIA

Lista civil prusiana

BERLIN, 3.—En los círculos parlamentarios se considera como un hecho que la Dieta prusiana votará en estos días un aumento de 2.500.000 marcos para la lista civil del rey de Prusia y otro aumento de 1.500.000 marcos para la subvención de que gozan los teatros reales.

Fallecimiento del poeta Wolff

BERLIN, 3.—Ha dejado de existir en esta capital el poeta Julio Wolff, nacido el 16 de septiembre de 1834 en Medlinburgo.

Sus obras tuvieron una aceptación excepcional en Alemania; habiendo sido algunas de ellas reeditadas más de cien veces.

La salud del kaiser

BERLIN, 3.—El emperador Guillermo se encuentra muy mejorado de la dolencia que le aqueja desde hace varios días, producida por un furúnculo en la muñeca derecha.

El emperador reanudó hoy la firma de los documentos de estado, según lo anuncia el órgano oficial «Lokalanzeiger».

Por la tarde efectuó un paseo en automóvil.

La cuestión cretense

BERLIN, 3.—Según informan de Constantinopla, la opinión pública instiga al gobierno á proceder con toda energía en la cuestión de Creta, para obtener la solución que corresponda á la dignidad nacional.

La encíclica de Pío X

BERLIN, 3.—El órgano principal de la prensa que responde á las aspiraciones del partido del centro, el «Koelnische Volkrzeitung», publica en su número de hoy un artículo en que lamenta, como los demás órganos de la prensa alemana, los términos en que está redactada la última encíclica de su santidad el papa.

Agrega el referido diario que la encíclica amenaza la paz que ha reinado hasta ahora en Alemania entre las diferentes religiones.

Cortesías entre soberanos

BERLIN, 3.—El emperador Guillermo recibió hoy un telegrama del rey Víctor Manuel, agradeciendo las atenciones de que ha sido objeto el ministro de relaciones exteriores marqués de San Giuliano durante su reciente visita.

El emperador contestó en el acto á este telegrama con otro concebido en términos igualmente cordiales.

Los industriales italianos

BERLIN, 3.—Esta tarde tuvo lugar el garden party dado por el canciller del imperio doctor von Bethmann Hollweg á los industriales italianos de Turín.

El tiempo espléndido, la presencia de numerosos representantes del alto comercio y de la alta banca, como asimismo de varios ministros dieron á esta fiesta un carácter de gran distinción.

RUSIA

SESION DE LA DUMA

LA RUSIFICACION DE FINLANDIA

INTERESANTE DEBATE

EL PENSAMIENTO DEL GOBIERNO

VARIOS DISCURSOS

SAN PETERSBURGO, 3.—La Duma inició en su sesión de esta tarde la discusión del proyecto relativo al gran ducado de Finlandia.

La discusión del proyecto provocó gran interés entre los miembros de la cámara.

Las bancas estaban todas ocupadas y las tribunas y barra del público se hallaban llenas de curiosos.

Asistieron á la sesión el presidente del consejo de ministros señor Stolypin, el ministro de justicia señor Stchegolvitow, el gobernador de Finlandia, general Boeckmann, numerosos senadores, consejeros de estado y otros personajes importantes.

El conde Bennigsen leyó el informe de la comisión y el presidente de la cámara señor Khomia-kow anunció que se habían presentado varias mociones de urgencia.

El presidente del consejo, señor Stolypine recordó las manifestaciones de carácter antirruso llevadas á cabo en Finlandia, y afirmó que es necesario adoptar una ley que ponga en salvaguarda los intereses imperiales al mismo tiempo que los de los finlandeses.

Luego dijo que la legislación imperial proyectada reglamentará las escuelas, los diarios, los derechos de asociación y de reuniones públicas en el gran ducado de Finlandia y termina pidiendo á la Duma acabar la ley propuesta por el gobierno para impedir el desmembramiento de Rusia.

El presidente puso á votación la moción y fué aprobada por 186 votos contra 120.

El diputado socialista señor Gegetchkork, dijo luego que la ley propuesta era el producto de un vasto plan que lleva por fin un verdadero crimen histórico que se quiere hacer cometer á la tercera Duma, dando la señal de la guerra contra los polacos, los musulmanes y los finlandeses, es decir contra todas las nacionalidades extranjeras del imperio.

Por este medio, según el orador, se trata de desviar la atención general de las necesidades políticas y sociales del pueblo ruso.

El diputado señor Zamyslovsky de la extrema derecha declaró que la Finlandia no tuvo nunca una constitución y que era imposible permitir, á pocas leguas de la capital del imperio, la existencia de centros separatistas que dan asilo á los elementos revolucionarios y de anarquía.

El señor Vonanrep, octubrista, sostuvo que es necesario en esta cuestión adoptar como punto de vista las necesidades del estado y del país, sin parar mientes en la teoría de los estatutos finlandeses.

El gobierno ruso ha vacilado demasiado tiempo para proponer las actuales medidas, pues la necesidad de las modificaciones se ha dejado sentir desde hace muchos años.

El Sr. Milinkoff, cadete, hizo luego la historia de las relaciones de Rusia con Finlandia en el siglo pasado; citó los extractos de los manifiestos imperiales y otros documentos para demostrar los derechos constitucionales de Finlandia, reconocidos sucesivamente por todos los zares, y destruídos hoy con una plumada por los proyectos del gobierno.

El presidente del consejo de ministros, Sr. Stolypin, en un discurso de más de una hora, combatió las tentativas que hace la oposición para echar sombras sobre el gobierno á propósito de la política finlandesa. Los finlandeses han obtenido en 1905 todo cuanto pudieron desear, y, sin embargo, la dieta del gran ducado ha rechazado dos veces los créditos militares rusos, cometiendo un atentado contra los derechos del zar.

El Sr. Stolypin recuerda el asesinato de Bobricoff, las manifestaciones antirrusas de 1905, la formación de la guardia roja, las provocaciones de los diarios y dijo que es imposible permanecer tranquilos ante esas manifiestas señales de separación. Es necesario que una ley ponga fin á las disensiones de Rusia y Finlandia; es necesario que haya un solo emperador y un solo gobierno.

La presencia de cinco diputados finlandeses en la Duma asegurará los intereses del gran ducado, pero éste deberá someter sus escuelas á la jurisdicción imperial para que los profesores no inculquen en la juventud el sentimiento antirruso, que es el mismo espíritu de hostilidad que inspira á la prensa, á las asambleas públicas y á las asociaciones provinciales.

«Se nos acusará de destruir la cultura de Finlandia, prosiguió el ministro; pero puedo contestar que es necesario ante todo salvar los intereses del pueblo.

«Estoy seguro que la Duma demostrará que no quiere el demembramiento del imperio, y las intervenciones extemporáneas de los extranjeros en esta cuestión sólo servirán para que esta asamblea pruebe que en Rusia el derecho prima sobre la fuerza.»

El discurso del Sr. Stolypin fué interrumpido varias veces por nutridos apiausos del centro y de la derecha, y á su final una verdadera ovación lo saludó, procedente de las mismas bancas.

El príncipe Fushimi

SAN PETERSBURGO, 3.—Llegó hoy á esta capital el príncipe Fushimi, generalísimo del ejército japonés.

Próximamente será recibido por el zar.

AUSTRIA-HUNGRIA

El viaje del emperador

VIENA, 3.—Comunican de Mostar (Herzegovina) que el emperador Francisco José llegó esta tarde á esa ciudad siendo recibido con una grandiosa ovación pública.

ESTADOS UNIDOS

EL PRONUNCIAMIENTO EN CHINA

AMENAZAS Á LOS EXTRANJEROS

GRAVES ANUNCIOS

WASHINGTON, 3.—El departamento de estado ha sido informado de que se han fijado numerosos carteles en Nanking (China), incitando á la población á dar muerte á los extranjeros y entregarse al saqueo de las casas ocupadas por éstos.

Los cónsules extranjeros de la ciudad han recibido comunicaciones firmadas por el comité revolucionario de guerra, semejante á las que recibieron las legaciones de Pekín el año 1900.

En esa nota se fijaba para ayer la fecha del levantamiento general xenófobo.

Se ignora si emana de un exaltado ó de un cuerpo organizado y constituído con el propósito que manifiesta.

Los cónsules aconsejan á sus compatriotas á abandonar la ciudad en previsión de probables desórdenes.

NUEVA YORK, 3. — El cónsul norteamericano de Nanking anuncia que los perturbadores indígenas están asumiendo actitudes ultrajantes para los extranjeros.

Esta mañana han amanecido las paredes del consulado embadurnadas de una manera asquerosa.

Las amenazas publicadas en carteles fijan la fecha del levantamiento para el 5 del corriente, previniendo que no se dará cuartel á los extranjeros que se encuentren en la ciudad después de esa fecha.

El día de la apertura de la exposición de productos las bandas de forajidos armadas obligaron á los comerciantes chinos á huir y enterrar sus fortunas en el campo para salvar sus vidas.

EL CONFLICTO PERU-ECUATORIANO

WASHINGTON, 3.—El gobierno del Perú ha hecho saber al departamento de estado que retirará mañana las tropas peruanas que se encuentran en la frontera con el Ecuador.

WASHINGTON, 3. — Oficialmente se anuncia que el gobierno del Ecuador ha mandado suspender el envío de tropas á la frontera del Perú.

LA CUESTION FERROVIARIA

LAS EMPRESAS Y EL GOBIERNO

WASHINGTON, 3.—La mayoría de las compañías de los ferrocarriles septentrionales del Atlántico y del Pacífico han sometido á la aprobación de la comisión que tiene á su cargo las relaciones comerciales entre los diferentes estados de la Unión, sus nuevas tarifas aumentando el flete para el transporte de mercaderías á contar desde el 1o. de julio próximo.

NUEVA YORK, 3.—El presidente del directorio del ferrocarril New York Central declaró en una reunión de accionistas que la acción desplegada por el gobierno en materia ferroviaria ha llegado á destruir casi por completo el crédito de los ferrocarriles mediante las sentencias judiciales que ha provocado.

También manifestó su descontento el presidente del ferrocarril Atchison-Topeka-Santa Fe, quien dijo que después de haber apresurado los trabajos para duplicar las vías que unen Chicago con la costa atlántica, se dará probablemente el caso de tener que disminuir la explotación de las líneas construídas.

Los presidentes de los ferrocarriles Chicago Milwankee y Chicago Wabash, anuncian que deberán despedir á algunos miles de empleados mientras se llegue á un arreglo de las diferencias que sus empresas tienen con el gobierno.

CHICAGO, 3.—Varias compañías de ferrocarriles declaran que suspenden las obras de mejoras que venían realizando en sus respectivas líneas, y agregan que á causa de esa medida tendrán que despedir cierto número de sus empleados.

NUEVA YORK, 3.—Corren rumores aquí que nuevas medidas contra los sindicatos ferroviarios son inminentes. Ese anuncio causa viva inquietud entre los financistas.

La situación económico-financiera

NUEVA YORK, 3.—En un discurso pronunciado por el presidente Taft, en Cleveland (Ohio), el orador dijo que existen motivos para suponer que antes de que pase una década se producirá en el país una fuerte tensión financiera y también un pánico temporario en el mundo de los negocios.

En la Bolsa de Nueva York

NUEVA YORK, 3.—El Stock Exchange continúa dando muestras de malestar. Hoy, después de una alza general de los valores, las cotizaciones bajaron y se mantuvieron pesadas durante todo el día.

El mercado está completamente desmoralizado debido á que los propietarios de ferrocarriles declararon que al intervenir el gobierno para impedir el proyectado aumento de tarifas comete un grave atentado contra los intereses ferroviarios.

Al cerrarse las operaciones las cotizaciones experimentaron una pequeña alza.

Un dividendo colosal

NUEVA YORK, 3.—El directorio de la compañía Singer de máquinas de coser, declara que el dividendo para el año que termina el 30 del mes actual, se ha fijado en un cien por ciento.

El capital de dicha empresa asciende á 30 millones de dólares.

ESPAÑA

Préstamos á los labradores

MADRID, 3.—El ministro de Fomento señor Calbetón ha ultimado los proyectos de ley relativos á los préstamos á los labradores.

El señor Calbetón ha manifestado que su proyecto concluirá con la usura y la influencia de los latifundios en la crisis agrícola por que atraviesan algunas regiones.

Artistas procesados

MADRID, 3.—La audiencia de la criminal ha comenzado hoy la vista de la causa seguida contra algunas tiples del género chico, que representaron la obra titulada «La diosa del placer», extremando la nota sicalíptica.

La causa despierta gran curiosidad y ha llevado muchos curiosos á presenciar la sesión de hoy.

Velada literaria

MADRID, 3.—Se ha realizado hoy una hermosa velada en el Círculo de la unión ibero-americana.

Presidió el acto el jefe del gabinete, don José Canalejas, quien pronunció en esta ocasión un brillante discurso sobre las relaciones y el porvenir de España y de la América latina.

Leyeron diversos trabajos los representantes de las repúblicas del nuevo continente.

A la velada asistieron el ministro de estado, Sr. García Prieto, y el ministro de obras públicas, Sr. Calbeton.

El ministro de la República Argentina, Dr. Eduardo Wilde, no concurrió á ella por hallarse actualmente en París.

ITALIA

CAMARA DE DIPUTADOS

PRESUPUESTO DEL INTERIOR

DISCURSO DEL MIEMBRO INFORMANTE

ROMA, 3.—La cámara de diputados ha celebrado hoy dos sesiones, bajo la presidencia del señor Marcora.

En la de esta mañana se discutió el proyecto relativo al consorcio obligatorio de la industria de azufre de Sicilia.

A la tarde la cámara continuó la discusión del presupuesto del interior.

Pronunció un largo discurso el diputado radical por el distrito de Boiano, señor Pietravalle, quien se ocupa extensamente de la pública beneficencia.

Pide el orador que se publique una estadística exacta de las cofradías existentes en el reino, á fin de evitar que se malgasten los fondos destinados á la beneficencia.

Termina solicitando la institución de asilos de inhábiles para el trabajo.

Se declara cerrada la discusión general del presupuesto, y toma la palabra el miembro informante de la comisión, honorable Stoppato, representante del distrito de Montagnana.

El orador reconoce la justicia de las ideas emitidas por los diputados que tomaron parte en el debate, pero declara que es imposible satisfacerlas.

Contesta á los oradores defendiendo los servicios del ministerio é insiste en la oportunidad de defender la moral y buenas costumbres.

Afirma al respecto que es necesario suprimir los avisos y correspondencias inmorales, invitando á la prensa á combatir la pornografía.

Generales aplausos acogen sus palabras.

Termina el señor Stoppato augurando que el honorable Luzzatti cumpla eficazmente el programa de redención social y moral del país.

Después de presentarse algunas órdenes del día, la cámara levanta la sesión.

Visita del rey de Grecia

ROMA, 3.—Se anuncia que el rey Jorge de Grecia llegará mañana á esta capital.

Varios diarios aseguran que conferenciará con el ministro de relaciones exteriores, marqués de San Giuliano, acerca de la cuestión cretense.

Las entradas fiscales

ROMA, 3.—Según los datos estadísticos publicados por el ministerio de hacienda, las rentas fiscales acusan un aumento de 69 millones en lo que va transcurrido del corriente año, en comparación al mismo período del ejercicio anterior.

De la cantidad susodicha corresponde un aumento de 20.000.000 por concepto de impuestos sobre negocios, 22.000.000 sobre construcciones y 13.000.000 sobre tabacos.

Las entradas aduaneras señalan en cambio, una diminución, debido á la menor importación de trigo.

Los sucesos de Testaccio

ROMA, 3.—El presidente del consejo, hon. Luzzatti, ha recibido esta tarde á los representantes de las sociedades católicas más importantes á quienes acompañaban los diputados Meda y Cornaggia Médici.

Esos delegados le entregaron órdenes del día votadas por las asociaciones respectivas después del ruidoso incidente de Testaccio, protestando contra lo ocurrido y solicitando la protección del gobierno.

El honorable Luzzatti les aseguró que salvaguardará la libertad de cultos.

Banquero arrestado

MILAN, 3.—Las autoridades policiales de esta ciudad han detenido al publicista y banquero Adolfo Andino, acusado de defraudación.

Parece que el detenido se apropió de los depósitos hechos por los accionistas del nuevo banco de empresarios.

La gran carrera ciclista

ROMA, 3.—Telegrafían de Turín que procedentes de Mondoví han llegado algunos de los corredores que toman parte en la gran carrera ciclista «Vuelta á Italia».

Figuran entre los primeros los ciclistas Pavesi y Gauna.

Suicidio de un joven

ROMA, 3.—Comunican de Florencia que se ha suicidado en aquella ciudad el hijo del conocido abogado Sr. Giovannetti.

El suicida cuenta apenas 20 años.

Ferri y el partido socialista

ROMA, 3.—La dirección del partido socialista ha celebrado esta tarde una reunión con el objeto de dar lectura á una carta del profesor Ferri, en la que éste declara que acepta formar parte nuevamente del grupo parlamentario del partido.

La dirección ha resuelto invitar al profesor Ferri á que justifique personalmente su conducta y manifieste los propósitos que lo animan.

Antes de terminar la sesión, la dirección del partido resolvió intensificar la propaganda en favor del sufragio universal.

Ensayos de aviación

ROMA, 3.—En el aeródromo de Bracciano el teniente Calderara realizó hoy espléndidos ensayos de un nuevo aeroplano.

El aviador fué objeto de grandes aplausos por sus difíciles maniobras.

Concierto en Savona

ROMA, 3.—Telegrafían de Savona que la Srta. Isabel Carubeto, hija del cónsul argentino en aquella ciudad, dió hoy un interesante concierto ante un auditorio muy selecto.

La concertista recogió entusiastas aplausos.

Construcción de un nuevo biplano

ROMA, 3.—Los jóvenes romanos Morra y Almiers, terminaron hoy en el hangar militar la construcción de un biplano de su invención.

El nuevo aparato ha sido adquirido por el esgrimista señor Greco.

CHILE

LAS APRECIACIONES DE "EL COMERCIO" AL MENSAJE PRESIDENCIAL—

SANTIAGO, 3.—Han producido profundo malestar en la opinión pública los comentarios hechos por «El Comercio» de Lima, sobre el mensaje presidencial, en la parte relativa á las relaciones exteriores, diciendo que las declaraciones del gobierno son falsas; que nunca ha tenido el propósito de cumplir el tratado de Ancón; que, en cambio, mantiene una hoguera en el continente, prestando su apoyo al Ecuador, impidiendo llegar á una solución pacífica del conflicto.

Tales apreciaciones, transmitidas por telégrafo, han sido mal recibidas por la cancillería.

«El Mercurio», diario de propiedad del ministro Edwards, contestará esas apreciaciones.

EL PALACIO DE LA MONEDA—

En la próxima semana quedará terminado el plano de ensamche del palacio de la Moneda, que deberá ocupar toda la manzana que da frente á la Alameda, queriéndose iniciar pronto los cimientos de la parte de la nueva residencia presidencial, que quedará en el segundo piso y conservará el antiguo estilo.

DENUNCIA—

El ministro del interior llamó al juez del crimen para informarlo de haber encontrado dos veces las puertas abiertas, con los cajones descerrajados en el despacho ministerial y substraídos muchos papeles.

CELEBRACION DEL CENTENARIO—

El presidente llamó á su despacho al alcalde para tratar de la celebración del centenario, manifestando que es indispensable proceder desde luego á trabajar activamente en el sentido de que las fiestas de septiembre salgan lucidas, nombrando á este fin una comisión compuesta de tres alcaldes y tres subsecretarios de los ministerios, los cuales serán responsables del programa que preparen, el cual será sometido al gobierno para entregar los fondos que necesite el municipio.

LA SEQUIA—

Trae preocupadísima á la población la escasez de agua.

Los días siguen fríos y claros sin asomos de lluvia.

PARTIDO LIBERAL—

Se sabe que dentro del partido liberal existe un marcado descontento por la actividad precipitada de los radicales en la organización de la convención que deberá elegir el futuro candidato á la presidencia de la república.

Esta actitud de los radicales los coloca, dicen liberales y balmacedistas, en una situación secundaria, no pudiendo aceptar que don Javier Figueroa, leader liberal doctrinario, haya insinuado un acuerdo con los balmacedistas para ir á la convención con bases análogas á las que eligieron á don Germán Riesco, pero dándole más amplitud.

La crisis ministerial toma nuevo cuerpo, á causa del posible retiro del ministro de hacienda por dificultades con su partido.

El presidente espera sólo saber la actitud del señor Salinas para ofrecer el ministerio del interior á don Ramón Barros Luco.

CONCESION DE UNA PRORROGA—

Se concedió la prórroga pedida por el concesionario del ferrocarril Transandino por Antuco para la terminación de la línea.

EL ORO—

Cambio á 11 5|16.
Oro á 6 1|2.

TEMBLORES DE TIERRA—

VALPARAISO, 3.—Entre 5.30 y 6 de la mañana de hoy se sintieron varios temblores, dos de ellos de larga duración.

REGRESO DEL OBISPO JARA—

Llegó de regreso de Buenos Aires el obispo Jara.

Numerosas personas lo esperaban en la estación y lo acompañaron al templo del Sagrado Corazón.

EL VIAJE DE LOS BUQUES—

A las 5 de la madrugada de ayer la sección radiotelegráfica que funciona en el fuerte Talcahuano recibió del blindado O'Higgins, desde la altura de Bahía Blanca un mensaje, comunicando que viajan sin novedad de regreso para Chile.

La superioridad naval acordará que cuando los buques lleguen á Valparaíso se hagan durante diez noches los empavesados y se enciendan las luces eléctricas que estrenaron en Buenos Aires.

EL TRANSPORTE RANCAGUA—

Fondeó en Coronel el transporte Rancagua, de regreso de Europa.

EJERCICIOS DE ARTILLERIA—

La superioridad naval ha dispuesto que el blindado Prat y los cruceros Blanco Encalada y Zenteno zarpen de Talcahuano el 28 del actual, directamente para Caldera, donde pasarán la temporada de invierno haciendo ejercicios de artillería de desembarco.

Los cuceros O'Higgins y Esmeralda también pasarán el invierno en Caldera, zarpando de Valparaíso á principios de julio.

TEMPORAL—

Desde anoche ha sobrevenido un fuerte temporal de viento norte en las provincias de Blanquihue y Chiloe, acompañado de torrencial lluvia y descargas eléctricas, privando el tráfico de embarcaciones menores.

De Corral comunican que el temporal se ha sentido allí bastante recio.

NOTICIAS DE ARICA—

Comunican de Arica que en la mañana de ayer se han sentido en allí temblores de regular intensidad durante seis segundos.

LA CELEBRACION DEL CENTENARIO—

La Bolsa de corredores ha destinado doce mil pesos para la celebración del centenario.

EL CAMBIO—

Cambio á 10 3|8.

DIVERSAS—

Mañana saldrán los vapores Rhodopis y Hathorhamburgo.

—Hoy hizo frío glacial, siendo la temperatura de 3 sobre cero. No se recuerda desde hace 40 años una temperatura tan baja.

NOTICIAS DE PUNTA ARENAS—

PUNTA ARENAS, 3.—En el Oravia, que llegará esta noche se embarcarán con destino á Santiago los conscriptos reclutados por la comisión militar venida ex profeso

—Mañana es esperado el crucero alemán Emden, que tomará carbón, dirigiéndose al Callao, según se dice con la misión de defender los intereses alemanes en caso de una guerra entre Perú y Ecuador.

—Las últimas noticias del crucero Errázuriz dicen que se han hecho estudios hidrográficos en el golfo Trinidad y que hace operaciones en Puerto Alberto.

—Se encuentra enfermo el gobernador civil.

—Ha sido nombrado vicecónsul alemán don Heinrich Schlotefeld.

—«El Comercio» detalla extensamente la actuación brillante del transporte argentino Piedrabuena en el salvamento de los náufragos de la fragata Svanhilda, perdida en la isla de los Estados y alaba la pericia del comandante Fausto Delgado y de la oficialidad.

—Hace tiempo frío.

BOLIVIA

Nombramiento de un vicecónsul—Velada. Fallecimiento—Reportaje al ministro del Ecuador.

LA PAZ, 3.—Don Alberto Farterin ha sido nombrado vicecónsul de Bolivia en Mentón (Francia).

—Se organizó una sociedad para explotar en vasta escala el comercio de ganado caballar en Santa Cruz.

—La colectividad italiana prepara una velada celebrando la proclamación de la constitución italiana.

—Falleció la señora viuda de Schkaffit.

—El ministro del Ecuador en un reportaje declaró ser portador de la misión de estrechar los vínculos de amistad entre Bolivia y su país; nada dijo de alianza.

BRASIL

EL AVIADOR AGUSTINO ARIGON

SU CAIDA DE 60 METROS

RIO DE JANEIRO, 3.—Telegrafían de San Pablo que el aviador brasileño Agustino Arigon realizó ayer un vuelo, en su aeroplano Río Branco, de tres kilómetros.

El señor Arigon salió de la estación Guaio y al llegar á los tres kilómetros de carrera cayó de una altura de 60 metros. Felizmente no sufrió contusión alguna, pero el aparato quedó completamente averiado.

El aviador ha resuelto volver á comenzar sus vuelos en presencia de los miembros del Aero Club de San Pablo, concurriendo así al premio instituído por éste, de dos contos.

NUEVA ADUANA—

Telegrafían de Manaos que se ha instalado una nueva aduana colombiana en Caqueta.

CONGRESO PAN-AMERICANO—

Todos los diarios aplauden los nombramientos hechos por el gobierno de los delegados al congreso pan-americano de Buenos Aires.

INVITACION—

El gobierno inglés ha invitado al Brasil á hacerse representar en el congreso internacional de cámaras y asociaciones de comercio que se reunirá en Londres.

ACADEMIA DE LETRAS—

La Academia brasileña de letras celebrará mañana sesión, para escoger el uniforme de los académicos.

Don Pablo Barreto, nuevo miembro, será recibido en el mes de julio.

EL BUQUE ANDRADA—

Se ha armado en guerra el buque Andrada, que partirá para Europa, llevando las dotaciones de los nuevos Dreadnoughts.

EL CAMBIO—

El Banco del Brasil ha adoptado el tipo de cambio de 15 1|2 para los vales aduaneros en oro.

El cambio está á 16.

ENFERMOS—

El ministro de marina ha entrado en convalecencia.

La escritora Carmen Dolores se encuentra grave.

URUGUAY

LA REFORMA ELECTORAL

LA REPRESENTACION PROPORCIONAL

MONTEVIDEO, 3.—Se ha publicado hoy la versión taquigráfica de la sesión de ayer de la cámara de diputados que revistió especial interés por las declaraciones que en ella se hicieron sobre la reforma electoral. El discurso del doctor Amézaga sobre todo reviste capital importancia:

«En cuanto á la observación, dijo, hecha por el doctor Rodríguez, la relativa á que el proyecto en discusión no consagra el principio de la representación proporcional, la considero una verdadera exigencia, puesto que se trata de un principio que apenas ha sido puesto en práctica, únicamente en Bélgica y en algunos cantones de Suiza. Fuera de estos dos países nuestra legislación electoral será una de las más perfectas del mundo.

El sistema de la representación proporcional presentaría para ser puesto en práctica actualmente entre nosotros un gran inconveniente: la división de las circunscripciones electorales, pues no sería posible esperar de aquél toda su eficacia con circunscripciones de dos ó tres diputados y aun de cuatro. Además, no puede haber representación proporcional mientras las instituciones democráticas no funcionen armónicamente, mientras existan en el seno de un país partidos inconstitucionales y partidos de rebelión, porque dicho sistema exige que se someta á la resolución de las cámaras todos los problemas políticos, sociales y económicos que se presenten.

Cito al efecto la opinión de uno de los más grandes sostenedores en Francia de ese sistema, Alfredo Fortiellet, que forma parte del comité de la representación proporcional, quien hace quince años manifestaba que existiendo como existía entonces en Francia el peligro de los partidos anticonstitucionales y antirrepublicanos, no era posible pensar por el momento en la implantación del referido sistema. Además, el día en que aquél pueda ser aplicado entre nosotros nos quedará todavía la solución de un problema delicadísimo, que es la subdivisión en circunscripciones electorales, pues de la formación de éstas depende que el principio de la representación proporcional sea bueno ó malo.

En Bélgica se intentó aplicarlo varias veces y siempre las minorías alzaban la voz contra el proyecto que se presentaba. ¿Por qué? Porque la división en circunscripciones electorales era el reparto del león. El partido de la mayoría dividía las circunscripciones electorales en forma tal, que obtenía siempre con el nuevo sistema mayor número de bancas que las obtenidas anteriormente con el sistema de mayoría y aun después de aceptada la ley en las elecciones que se sucedieron, el partido católico, que era el que contaba con la mayoría, logró mayores ventajas que los otros partidos. En las elecciones de 1900 obtuvieron los católicos con 994.900 votos 86 representantes; los liberales con 498.000, más de la mitad, nada más que 33; los socialistas, con 461.000, 32 y los daensistas, con 50.000, obtuvieron sólo un representante.

Traducido en cifras concretas resulta lo siguiente:

Que los católicos en todas las circunscripciones aprovechaban sus votos y sólo perdían por efecto del fraccionamiento el 7 por ciento, los liberales perdían el 25 por ciento, los socialistas el 18 por ciento, y los daensistas perdían nada menos que el 82 por ciento de sus votos y esto con el sistema de la representación proporcional.»

También citó el doctor Amézaga los resultados de las elecciones realizadas en Bélgica en los años 1902 y 1904, demostrando con ellos que los partidos de la minoría han resultado perjudicados con el nuevo sistema en vigor.

Como otro ejemplo práctico á favor de su tésis, citó el caso del defensor de la representación proporcional en Suiza, que fué derrotado en las elecciones de su cantón á pesar de haber obtenido más de dos mil votos resultante en cambio su adversario, quien sólo tuvo doscientos setenta y cuatro, es decir la quinta parte de los de aquél. Este hecho tiene su explicación lógica en la forma en que se habían constituído las circunscripciones electorales, por cuya causa es perdían gran número de votos.

«Todos estos datos concurren á demostrar que debe estudiarse previamente el problema y que es necesario hacer antes un censo partidario perfectamente bien hecho para que los partidos puedan con perfecto conocimiento de causa dividir el país en circunscripciones y concurrir á la aplicación del sistema de representación proporcional.»

Citó después el doctor Amezaga las legislaciones electorales en vigor en otros países europeos, demostrando la gran superioridad de la uruguaya. Respecto á los Estados Unidos, nación que citó el doctor Rodríguez como modelo de prácticas democráticas, expresó que, si bien tiene en vigor el sistema de las simples mayorías, éstas son completamente artificiales porque en su cámara la inmensa mayoría republicana no responde á una mayoría del cuerpo electoral. Ilustró esta afirmación con varios datos de elecciones recientes, tomados de la obra del estadista norteamericano Mr. Macadam. Este hace notar que el 48 por ciento de los votos republicanos obtuvieron el 60 por ciento de las bancas en el parlamento, mientras que el 38 por ciento de los votos demócráticos sólo obtenían el 29 por ciento y el 11 por ciento de las listas de la coalición popular apenas obtenían el 29 por ciento. Resultado: cinco millones y medio de republicanos obtenían 245 diputados; cuatro millones y medio de demócratas no obtienen nada más que 104 y millón y medio de votos de la lista popular sólo obtienen siete bancas.

En cuanto á los demás países sudamericanos nuestra situación resulta enormemente ventajosa, pues no hay ninguno que haya llegado aún en materia electoral á nuestra altura.

Terminó expresando el Dr. Amezaga su convencimiento de la ventaja del proyecto en discusión, por el cual podemos estar seguros de que damos un paso adelante y que no volveremos más al sistema de las simples mayorías.

El comité ejecutivo de la Unión Católica, compuesto de los señores J. Seco Illa, Luis Pedro Lenguas, Miguel Perea, Antonio Harán, Adolfo Isasa, Carlos Ferrés y Elbio Fernández, acaba de presentar á las cámaras una nueva petición en favor de la representación proporcional.

«La situación actual y los sucesos que van á producirse dentro de breve plazo, dice la petición, pondrán sobre el tapete muchos y graves problemas de gran trascendencia para el país. No puede ser un misterio para nadie que entre esos problemas se encuentran algunos que interesan especialmente á los católicos. Conscientes de esa verdad y convencidos de ese hecho, nuestros correligionarios han sentido por tal concepto una especie de estímulo al unirse y organizarse. Si en tales condiciones, si por la imperfección ó dureza de una ley que esa honorable cámara puede libremente reformar, V. H. cerrará las puertas á toda evolución ó hiciera imposible en el comicio toda defensa, nuestros correligionarios tendrán el derecho de creerse injustamente perseguidos y gozarán de las facultades de protestar virilmente contra cualquier ataque á sus ideales, desprovisto como estaría semejante ataque, por las causas indicadas, del apoyo y prestigio moral que necesita todo aquello que pretende ser considerado obra de razón y de justicia.»

LA VACUNACION OBLIGATORIA—

A la cámara de representantes ha sido presentada una petición contra la obligación de la vacunación, de la cual es autor don J. Fernando Carbón. En ella se hace una extensa argumentación contra la vacunación y se llega á estas conclusiones:

«Esto es lo que respetuosamente tiene que exponer el abajo firmado, en su nombre é indirectamente en el de todos los antivacunistas del Uruguay, y aun en el de los vacunistas amantes de la libertad y respetuosos de las convicciones ajenas, pidiendo por tanto que no se sancione la ley de v

CATAMARCA

Arribo del batallón infantil—Enfermos.

CATAMARCA, 3.—Llegó el batallón infantil. Deseando conocer las impresiones traídas interrogué á varios niños, estando contestes en que fueron tratados correctamente, á pesar de las deficiencias relacionadas con la comida y cama y el alojamiento poco confortable en invierno.

—Se encuentra gravemente enferma la señora Emilia L. de Gómez.

—En franca mejoría la señora Delia M. de Ocampo.

SALTA

Regreso del batallón infantil—El sueldo de los maestros provinciales—Pavimentación.

SALTA, 3.—A las 3 a. m. llegó el batallón infantil, siendo completamente imposible por lo avanzado de la hora hacerle ninguna manifestación de simpatía.

La comisión del centenario le obsequiará con un almuerzo en Los Lagos, el domingo próximo.

—El consejo de educación ha resuelto que se abone mensualmente los sueldos del personal directivo y docente de las escuelas provinciales.

—En breve se dará comienzo al empedrado de la Avenida Corrientes, y se adoquinarán con madera varias cuadras importantes del municipio.

TUCUMAN

Política — Tasaciones — Varias

TUCUMAN, 3.—La política no ofrece novedad alguna digna de mención, pues la acción de los opositores no se hace sentir.

—Los diarios se ocupan de la forma arbitraria en que viene haciéndose la valuación de las propiedades situadas en terrenos destinados al parque Centenario.

La justicia ha cometido abusos, haciendo apreciaciones antojadizas.

Pero lo más grave es que muchos pequeños propietarios se han quedado en situación tal, que ni siquiera han podido, por la escasez de recursos, presentarse ante el juez, pidiendo nueva tasación.

—Se inauguró esta tarde el ingenio San Antonio, del señor Antonio Capurro, situado en el departamento Cruz Alta.

Asistieron el gobernador, ministros, gerentes de bancos y otros muchos invitados, trasladándose en tren expreso.

Fueron obsequiados con un lunch, brindando el administrador, don Solano Peña, el gobernador Frías Silva y don Bernabé Aráoz Cuesta.

—Mañana parten á Santiago el gerente de la sucursal del Banco Español, don Emilio Migliani, y otros caballeros, para asistir á la inauguración de la nueva sucursal que se inaugurará en aquella provincia.

—«El Orden» comenta las versiones circulantes sobre venta del ferrocarril Central Norte, que sería un negocio ruinoso para el estado.

—Un tranvía eléctrico atropelló hoy á la anciana de 70 años Petrona Figueroa, produciéndole lesiones.

—Tiempo frío.

CORDOBA

Senado—Entrada de diversos asuntos—Renuncias en la administración

CORDOBA, 3.—La sesión del senado se limitó á dar cuenta de los asuntos entrados.

Los senadores Dutari, Rodríguez, Pérez, del Viso y Nores, presentaron un proyecto destinando una manzana de terreno de la Nueva Córdoba para la reconstrucción del hospital San Roque, autorizando la inversión de un millón de pesos para la ejecución de esa obra.

—La comisión del centenario elevó una solicitud al senado pidiendo que se dé el nombre de Moreno al departamento Ischetín.

—El ejecutivo pidió acuerdo para nombrar nuevamente juez en lo civil de Río IV al Dr. Sánchez Verde, que termina su período en estos días.

—El gobernador, Dr. Garzón, y sus ministros, señores del Viso é Igarzábal, hicieron una visita de cortesía á los miembros del superior tribunal de justicia.

—El ministro de gobierno tiene en su poder las renuncias de todos los jefes políticos de los departamentos, y el de hacienda las de los receptores de campaña.

—La demora en la reorganización del personal político y administrativo de la actual situación consiste en las grandes y numerosas influencias interpuestas en favor de innumerables pretendientes y en los funcionarios en servicio.

—Varios universitarios se reunirán mañana para cambiar ideas con el objeto de hacer práctico el pensamiento de don Juan José Vélez, de repatriar á Córdoba los restos del general Paz y depositarlos en el panteón que se construirá en la catedral.

—Esta tarde ha sido embargado el Club de Gimnasia y Esgrima, cuya situación es desastrosa.

—Numerosos amigos del joven Arturo Capdevila le ofrecerán un banquete celebrando su triunfo en el certamen de la Academia Literaria del Plata.

Baile

RIO CUARTO, 3.—El baile con que se cerraban las fiestas patrias en el Club Social, se considera sobresaliente.

El frente del club, escaleras y pasillos, estaban iluminados á luz eléctrica, y tapizado de ricas alfombras, y el conjunto adornado con plantas, gallardetes y espejos.

A las 11 principió el baile, que duró hasta avanzada la mañana, concurriendo á él numerosas familias.

Las obras de defensa del río—La sociedad de tiro al blanco—El servicio del ferrocarril.

JESUS MARIA, 3.—Las obras de defensa del río se efectúan sin interrupción y es de esperar, quedarán perfectamente terminadas á fines de invierno.

Las de ampliación de las aguas corrientes para las cuales hay acordada una partida de 20.000 pesos por el gobierno nacional, que son también de urgente necesidad, aún no se principian.

—Hace más ó menos dos años que se ha fundado un tiro al blanco, habiéndose nombrado la comisión directiva, la cual, ha funcionado cuatro ó cinco meses y después por hallarse ausentado el presidente y el secretario, el progreso de tal institución ha quedado paralizado, como existen en tesorería una respetable suma de dinero no son pocos los descontentos con los miembros que se han ausentado.

ENTRE RIOS

LAS ELECCIONES DE LEGISLADORES

CANDIDATURAS DE OPOSICION

Viajeros—La asistencia pública—Enfermo. Concurso de tiro

PARANA, 3.—Varios comisarios de campaña han sido llamados á la ciudad, con orden de no volver á su destino hasta después de pasadas las elecciones del domingo. En su lugar han sido enviados comisarios de confianza y con dotación reforzada.

La fórmula de los disidentes del P. A. N. ha sido completada con el nombre del Dr. Gómez del Río. La lucha puede llegar á ser hasta violenta por lo ardoroso de los trabajos.

En Diamante surgió la candidatura de D. Eduardo Racedo (hijo) en oposición á la netamente oficialista de Madariaga.

En La Paz el ex jefe político Dr. Sebastián Etchevehere ha sido proclamado candidato á senador, en oposición al senador González Herrera, que aspira á ser reelecto.

—Llegó de Gualeguay el presidente del senado, Dr. Samuel Farera Denis, y su familia.

Para Buenos Aires partieron el ingeniero Menegazzo y señora.

—Se hizo cargo de la dirección de la asistencia pública el Dr. Emilio Montrull, mientras dure la ausencia del titular.

—En gravísimo estado se halla doña Epifanía Crespo de Balcala.

—Los estudiantes del colegio nacional editaron un hermoso número único con motivo del centenario.

—En el concurso de tiro entre estudiantes obtuvieron los primeros premios los Sres. Ernesto Zapata, Mario de Tezanos Pinto, Sadi Ranellac y Alejandro Iluengone.

Remates—Política

PARANA, 3.—Los remates en Lechiguanas hoy alcanzaron precios entre 5 y 15 $ la hectárea.

—La prensa protesta por seguir en su puesto de juez el doctor Cáneo J. Aniola, siendo candidato á senador por Victoria.

—«La Libertad» dice ser tal la decadencia del P. A. N., que para una misma banca de senador, proclamó en Victoria dos candidatos: Basaldúa y Antola; y agrega que todos los parientes disponibles del gobernador figuran en primer lugar como candidatos á diputados.

—En ésta se halla el ingeniero Enrique Schipendantz.

El Centro de fomento departamental

COLON, 3.—Ha designado sus nuevas autoridades el Centro de fomento departamental, bajo la presidencia de don Francisco Scala, tomando en seguida diversas resoluciones de positiva importancia para el adelanto de esta población.

—Una comisión de ingenieros estudia la prolongación del ferrocarril Nordeste Argentino hasta Uruguay.

Se ignora si trae instrucciones de bajar á este puerto, que ofrece incalculables ventajas, por su ubicación y la profundidad de sus aguas.

Las elecciones de diputado

PUEBLO BRUGO, 3. — Ante la imposición del gobernador Parera pretendiendo imponer á su hermano como candidato á diputado, todos los elementos independientes contribuirán con sus votos á sostener las candidaturas Maglione y Darchez.

El comisario de policía de Hernandarias trata por medio de amenazas de amedrentar al paisanaje, buscando por ese medio conseguir votantes en favor de la candidatura oficial.

CORRIENTES

Maestros impagos

ESQUINA, 3. — Desde marzo se les adeuda sus sueldos al personal de la escuela normal mixta de esta ciudad

SANTA FE

EL VIAJE DEL GOBERNADOR—

ROSARIO, 3.—El gobernador ha manifestado que la postergación de su viaje á ésta obedece á la necesidad de resolver varios asuntos de orden administrativo, entre otros, el empréstito provincial y la preparación del presupuesto que reclaman su presencia en Santa Fe.

LA FORMACION DEL NUEVO PARTIDO—

El texto del acta levantada en la reunión celebrada ayer en Santa Fe por los legisladores disidentes es el siguiente:

«Reunidos los que al pie subscriben en uno de los salones del local de la legislatura, con objeto de propender á la formación del nuevo partido político que deberá secundar al señor gobernador de la provincia don Ignacio Crespo, dentro de los altos propósitos anunciados en su programa de gobierno y después de un largo cambio de ideas al respecto coincidiendo las opiniones en el sentido de estimar como caducada la misión confiada á la junta provisional del partido constitucional en virtud de no haber realizado trabajo alguno tendiente á asegurar la formación del nuevo partido, se resolvió por unanimidad de votos designar una comisión compuesta de dos senadores y dos diputados para que en el día de mañana se apersonen al señor gobernador y le trasmitan el pensamiento que los anima sobre el anhelo de la más absoluta sinceridad y lo inviten á ejercer su influencia moral á fin de que salvados los inconvenientes que hasta ahora se han opuesto á la formación del nuevo partido, puedan otras personas tomar á su cargo la dirección de esos trabajos políticos y llevarlos á feliz término, con lo que desaparecerá la situación actual de incertidumbre y se mantendrá inalterable la armonía entre los poderes ejecutivo y legislativos y tienen así su alta misión en beneficio de los intereses generales.»

Se nombró una comisión de dos diputados y dos senadores para conferenciar con el gobernador, quien les manifestó que no podía dar una contestación inmediata á las conclusiones que se le presentaban y que la haría llegar á conocimiento del señor Luciano Leiva.

Los legisladores resolvieron esperar la contestación aumentando la comisión que habló con el gobernador con los diputados Pautaso y Cibils y el senador Constanzó.

En los círculos políticos se insiste en asegurar que no reina armonía perfecta entre los ministros y el gobernador.

EL CENSO GENERAL DE LA PROVINCIA—

Se critica la tardanza de la comisión de legislación de la cámara de diputados en expedirse en el proyecto de un censo general de la provincia sancionado por el senado.

Se cree ver en esto un propósito definido de los diputados de dificultar la operación del censo.

LA JEFATURA POLITICA DE CASEROS—

Telegrafían de Santa Fe que se ha decretado la suspensión del jefe político del departamento Caseros.

Por el mismo decreto se ordena la formación de un sumario y se designa al inspector D. Pompilio C. Rodríguez para que se haga cargo de la jefatura.

LA CONSTRUCCION DEL HOSPITAL DEL CENTENARIO—

En la primera reunión que celebre el directorio designado por la asamblea que se efectuó en el Club Social para que corra con todo lo relativo á la construcción del gran hospital del Centenario con su instituto anexo, nombrará una comisión asesora compuesta de médicos é ingenieros, á fin de que ésta dictamine sobre los puntos técnicos que le serán consultados.

Una vez producido ese dictamen se mandará construir los planos y se sacará inmediatamente á licitación la obra.

EL PROYECTO DE INDULTOS—

Hasta ahora la legislatura no se ha ocupado del proyecto de indulto á los penados de la provincia, presentado por el diputado doctor Biancofiori con motivo del centenario.

Se dice que varios diputados le prestarán su voto y que si es aprobado el gobernador no vacilará en hacer uso de sus facultades extraordinarias.

LAS CASAS PARA ESCUELAS PRIMARIAS—

Se confirma que el consejo de educación de la provincia depositará en cuenta especial en uno de los bancos de Rosario, los fondos que entregue el gobierno de la nación como precio estipulado por el edificio de la ex escuela Gobernador Freire y designará una comisión de honorables vecinos de esta ciudad que se encargue de todo lo relativo á la edificación de las nuevas casas para escuelas primarias que han de construirse con esos dineros en los solares comprados á ese objeto por el gobierno de la provincia.

COMISARIO ACUSADO—

Se hacen graves denuncias contra el comisario de policía del pueblo Fuentes por abuso de autoridad y extorsiones cometidas con Félix Escribano. Este ha declarado que fué conducido á la comisaría á fuerza de palos que le causaron varias lesiones y colocado en la barra hasta el día siguiente.

Cuando se le sacó de ese martirio brutal, prohibido por una ley de la provincia, se le exigió el pago de una multa y negándose á satisfacerla fué nuevamente colocado en la barra, sufriendo otros malos tratamientos.

CONCEJO DELIBERANTE—

Se dice que el intendente convocará al concejo deliberante á sesiones extraordinarias para tratar varios asuntos pendientes de resolución, entre ellos las propuestas de la empresa del gas y empresa de obras de salubridad, esta última proponiendo la ampliación de las obras á diversos barrios del municipio que reclaman sus servicios.

Se impone que el concejo estudie detenidamente la propuesta de la empresa de obras de salubridad para evitar que la ampliación resulte un clavo como el de las cloacas existentes que además de caras son insuficientes para el servicio.

AMPLIACIONES EN EL ALUMBRADO ELECTRICO—

La intendencia ha resuelto licitar el suministro de corriente para las nuevas ampliaciones que se efectuarán en el alumbrado eléctrico en diversos puntos de la ciudad y que alcanzarán á 600 lámparas.

Se debe esta determinación al hecho de que las empresas de tranvías y luz eléctrica han hecho oferta en iguales condiciones, lo que permite esperar que se podrá obtener menos de los 3.90 centavos oro por kilowatt que ambas piden.

FESTIVALES DE CARIDAD—

Las damas que forman parte de las diversas asociaciones de beneficencia de esta ciudad proyectan la organización de varias fiestas, á fin de reunir fondos destinados á los humanitarios fines que auspician.

El concurso que debía celebrarse en el stand del Tiro Federal, y que fué postergado con motivo de los festejos de la pasada Semana de Mayo, tendrá lugar en breve, patrocinado por las damas de caridad. La fecha se fijará en la asamblea que se reunirá en estos días.

LA BANDA DE MUSICA DE CASILDA—

Comunican de Casilda que la municipalidad de allí, por razones de economía disolvió la banda de música.

VISITA DE MONSESOR BONEO—

Por breves momentos fué hoy huésped de Rosario el obispo monseñor Agustín Boneo. Se dirige á Cañada de Gómez para bendecir el templo recientemente construído allí.

BANQUETE—

En el bar Cifré se ofreció esta noche una comida á D. Antonio Subirana, con motivo de ausentarse para Europa.

VIAJE DEL JEFE POLITICO—

Anoche partió para ésa el jefe político Dr. Julián Paz, por asuntos relacionados con su repartición.

MUERTO POR UN TREN—

En jurisdicción de la subprefectura marítima un tren en movimiento arrolló al obrero Amadeo Marcolini, quien falleció á causa de las heridas recibidas. El maquinista y fogonero del tren fueron preventivamente detenidos.

ACCIDENTE—

Trabajando en un galpón del ferrocarril Central Argentino, al peón Pedro Ibarra le cayeron encima varios fardos de pasto de una pila, causándole lesiones graves.

POBLACION SIN ESCUELA—

Los vecinos de la colonia Castelar se quejan porque el consejo de educación de la provincia no dota á dicha población de una escuela fiscal para la enseñanza de los numerosos niños de edad escolar que cuenta. La escuela más próxima de Castelar se halla á una distancia de cuatro leguas, circunstancia que dificulta el envío de los niños á ella.

LA RECEPCION DEL EMBAJADOR MARTINI.

Con mucho entusiasmo se prepara la colectividad italiana á recibir al distinguido representante de su gobierno, hon. Martini. Oficiosamente se sabe que vendrá acompañado del ministro italiano en Buenos Aires, conde Macchi di Cellere, del director general de la inmigración italiana y de varias personalidades.

Varias sociedades italianas proyectan ofrecerle un gran banquete popular. Numerosas personas se han inscripto para el banquete que se le ofrecerá en el Circulo Italiano.

El Círculo de la Prensa recordando que el hon. Martini es también un distinguido periodista, ha resuelto asociarse á los festejos.

PAVIMENTACION—

La empresa Bellanca conferenció con el intendente con el objeto de vencer algunas dificultades que se presentan para el adoquinado de las calles San Juan, Alem y San Luis, hasta los portones de la empresa del puerto. Las dificultades consisten en la interpretación de la ordenanza que dispone que la base de concreto debe ser hecha por la municipalidad y la colocación de los adoquines por dicha empresa, quien los deberá adquirir de la comuna.

Cuando se termine el adoquinado de estas cuadras se procederá á arreglar el de la calle Rioja desde Avenida Belgrano hasta 1o. de Mayo, cuyo estado de conservación deja mucho que desear.

LA EXPOSICION GANADERA—

En el local de la Sociedad Rural se están levantando diversas nuevas construcciones. La comisión directiva opina que la afluencia de expositores será mayor que la del año último.

EL CONCURSO INTERNACIONAL DE TIRO—

En la reunión efectuada por la comisión directiva del Tiro Suizo se resolvió celebrar del 4 al 11 de septiembre próximo, el octavo concurso internacional de tiro suizo, habiendo aprobado el programa de mismo. Para que corran con todos los preparativos se han designado dos comisiones, una de honor y otra ejecutiva.

EL EMBARQUE DE CEREALES—

Muy poco movimiento se nota en la zona del puerto dedicada á embarque de cereales, pues solo trabajan hoy 2000 hombres.

La reciente baja del precio de los cereales ha vuelto á paralizar el embarque de los mismos.

ASUNTOS COMERCIALES—

La cámara de defensa comercial en el asunto de Juan Hueso Gil, de estación Porteña, ha repartido á los acreedores un dividendo provisional de 30 por ciento manifestando que después se dará otro de 10 por ciento.

También ha dirigido una circular á los acreedores de Dante Ancona, manifestando que ha recibido de la compañía de seguros el importe íntegro de la póliza del mismo, cuya cantidad es distribuída en proporción á los créditos de los mismos.

Adjunta también una carta de pago extendida á favor del señor Ancona, pidiendo que los acreedores no les cobren los gastos de intereses y protesto.

Partido constitucional — Viajero

SANTA FE, 3.—Mañana á la noche celebrará sesión la junta provisional del partido constitucional con el fin de convenir la forma en que se hará la reorganización definitiva de esa agrupación bajo la presidencia de D. Luciano Leiva.

Se han cambiado ideas entre muchos amigos de la situación, llegando á la conclusión de que no existen las dificultades de que han hecho mérito los que propiciaban el movimiento separatista en la legislatura.

El ministro de gobierno, Sr. López, á quien lo daban como inspirador de ese movimiento en oposición al Sr. Leiva, me ha manifestado que es ajeno por completo á tal cosa, desautorizándolo en absoluto. Los opositores de la legislatura quedan, por consiguiente, sin cabeza visible para continuar su campaña.

—En la semana entrante se discutirán en la cámara de diputados importantes proyectos económicos enviados por el ejecutivo.

—Salió para ésa el senador Echagüe.

Destrozado por el tren — Obras en la estación del Central Argentino

RAFAELA, 3. — Ayer, á inmediaciones de la estación Aurelia, fué encontrado el cadáver del agricultor Armando Gauchat, que fué arrollado por el rápido de Tucumán, quedando la víctima horriblemente destrozada.

El hecho ocurrió al cruzar Gauchat en vehículo un paso á nivel.

—En breve la empresa del Central Argentino procederá á la ampliación y embellecimiento de la estación local, satisfaciendo un anhelo general.

Lunch

CAÑADA DE GOMEZ, 3. — El club atlético Alma, festejando el triunfo obtenido á la copa de honor donada por la comisión de festejos del centenario, obsequió con un lunch en su local á la comisión en favor de los festejos, concurriendo las autoridades locales y otras distinguidas personas.

BUENOS AIRES

Fiesta á bordo del acorazado Tennessee—La revista á los buques extranjeros—Viajero—Día comercial—Mercado Victoria.

BAHIA BLANCA, 3.—El contraalmirante Stanton de la escuadra norteamericana ofreció á bordo del Tennessee una recepción á las autoridades locales y á varias familias, en retribución de las atenciones recibidas en las distintas oportunidades que visitaron la ciudad.

Los excursionistas regresaron gratamente impresionados de la gentileza con que fueron atendidos por los marinos.

—El presidente de la cámara de apelaciones, doctor Domingo Demaría ha invitado á un grupo de magistrados de este departamento judicial para asistir mañana á la revista de los buques extranjeros que pasará el ministro de marina, á cuyo efecto ha fletado un vaporcito que partirá de Ingeniero White. Otro grupo de magistrados asistirá por invitación del doctor Mario Silva De Hervil.

—Se ausentó para ésa el doctor Ernesto Parral.

—Las ofertas por trigo se hicieron á 7.20 $ y las deavena á 4.60 $.

Las ventas de productos pecuarios dieron el siguiente resultado: lana suelta de la cordillera. 5.40 y 5.70 $; de Río Colorado, cruza, segunda esquila, 7.60 y 8; de Nueva Roma 4.30 y 4.50; cueros lanares de Río Colorado, lanudos especiales, 0.65 y 0.45; de la cordillera, 0.58 y 0.38; atrasados. 0.35; al barrer, de Coronel Dorrego, atrasados. 0.45 y 0.25; de Bahía Blanca, mataderos. 0.44, al barrer; cueros vacunos, 10.80 y 11; de potros, 4.46; de cabras, 11.80 y 12 al barrer y 13.50 clasificados; de corderitos, 0.80 y 1 la docena; cerda con semilla, 11.50 á 12.30; del Neuquen, 13.20 á 14; cola, 18; pluma mora, 6; pintada, 3.70 y 4.

Mercado Victoria: entraron 772 kilos lana, 5202 de cueros lanares, 154 de potros, 502 de vacunos, 226 de cabríos, 554 de cerda y 147 de varios y salieron 16.849 de lana y 7377 de cueros lanares.

Puerto de Ingeniero White

BAHIA BLANCA, 3. — Movimiento portuario en Ingeniero White: Vapor Saxon Prince cargó 353 toneladas de trigo por B. y Born; vapor Kington cargó 86 toneladas de trigo por los mismos; vapor Fairmead cargó 156 toneladas de trigo por Weil Hnos. Total de cereales cargados, 595 toneladas.

Vapor Orbit cargó 41 toneladas de mercancías generales para varios.

Vapor King Idwal descargó 128 toneladas de carbón para Cory y Brothers; vapor Wallace descargó 48 ídem ídem para los mismos; vapor Newton Hale descargó 216 toneladas de mercancías generales para varios; vapor Largadale descargó 234 toneladas de mercancías generales para varios; vapor Cariaca descargó 237 toneladas de durmientes de quebracho para el F. C. del Sur. Total descargado 865 toneladas.

Salida: Vapor inglés Wallace, para Buenos Aires, á terminar su descarga de carbón.

Vapores esperados con carbón: Bell of Spain, Bellevue, Sierra Morena, y veleros Westfield, con madera; vapor Marie Elsie y veleros Lake Erie y Valdivia, con carga general; vapores Junín, Santa Cruz, Luxor y transporte chileno Rancagua, con salitre.

El cargo de comisionado

BARADERO, 3. — La noticia de que don Julio Genoud, antiguo vecino y propietario de esta localidad será nombrado comisionado municipal tan pronto renuncie el diputado Scott, ha sido bien recibida por este vecindario.

El nuevo comisionado municipal

MORON, 3.—Ha sido recibido con júbilo el decreto del P. E. declarando cesante al comisionado municipal, don Ricardo Panthou y nombrando en su lugar al general Francisco Leyría, quien debía tomar posesión del cargo hoy á las 3 p. m., no habiéndolo hecho sino á medias por haber faltado el ex comisionado á hacer la entrega, como es de práctica. En vista de esto el general Leyría ha adoptado las medidas del caso para que ello tenga lugar mañana de cualquier manera. Actuará como secretario, don Paulino Rodríguez Ocón.

Fallecimientos

AZUL, 3. — Previa una misa de cuerpo presente, fueron sepultados esta mañana en el cementerio Central los restos de doña Toribia M. de Vigna, fallecida ayer después de larga y penosa enfermedad.

—A una avanzada edad falleció ayer en Cachari la señora Enriqueta Pourtalé de Lagourmade. El sepelio de sus restos, efectuado esta tarde en ésta, dió lugar á una sentida demostración de duelo.

Aniversario de La Capital — Enlace — Viajeros — El nuevo comisionado municipal.

MAR DEL PLATA, 3. — Celebrando el quinto aniversario del diario «La Capital», su propietario, don Victorio Tetamanti, ofreció un lunch á un numeroso grupo de personas. Fué una fiesta simpática, que dejó gratamente impresionados á los concurrentes.

Con motivo de su aniversario, «La Capital» ha recibido numerosas felicitaciones.

—El jueves próximo se efectuará el enlace de la señorita María Duyos Pando con el señor Francisco Rodríguez Etcheto.

—Regresó de la metrópoli don Benigno Bañuelos, acompañado de su familia.

—El 1o. del corriente tomó posesión de su cargo el comisionado municipal don César A. Ceretti. Dictó un decreto poniendo al personal en comisión y designando secretario á don Julio de la Roza.

—Regresó de La Plata el comisionado escolar don Agustín Muguerza y de Buenos Aires los señores Félix y Carmelo Camet.

Petición á monseñor Terrero — Instrucción de un sumario

CASTELLI, 3. — Al obispo de La Plata ha sido elevada una protesta contra el cura párroco de la localidad. Subscriben la protesta numerosas personas de significación. Por otra parte una comisión de vecinos visitó á monseñor Terrero poniéndolo en autos de lo que ocurre, por lo cual se espera adoptará de un momento á otro medidas conducentes á terminar con este asunto.

—Se encuentra en ésta el inspector de policía señor Elormendi, con objeto de levantar un sumario motivado por una denuncia formulada contra el oficial de la comisaría local, D. Francisco D. Leari.

Los principales comerciantes y vecinos, tan pronto como supieron lo que ocurría, presentaron al inspector una solicitud manifestando las simpatías que se tienen por el funcionario acusado.

Asuntos escolares—Suspensión de funcionarios policiales—Impuesto resistido

CORONEL BRANDZEN, 3.—El día 24 del pasado fué inaugurado el colegio ubicado en el bulevar Sáenz Peña, en los terrenos donados por los señores Eybacher como se trata de un colegio nuevo sería una satisfacción pública, que prestaría un gran beneficio á esta población, que la dirección general de escuelas de la provincia, estableciera en dicho colegio la enseñanza del quinto y sexto grados, por cuanto existe en los colegios locales únicamente la enseñanza hasta el cuarto grado. Por esta causa, los educandos tienen que permanecer repitiendo dos ó más veces el cuarto grado por carecer del 5o. y 6o. ó de lo contrario tienen que dirigirse á otros puntos, á fin de continuar sus estudios.

—Por la superioridad han sido suspendido de sus respectivos cargos en esta localidad el comisario de policía, señor Carranza y el escribiente Ramos, dejando encargado de la comisaría local al oficial don Mateo Basualdo Silva.

El pueblo se muestra satisfecho de la designación de este empleado.

—La mayoría de los comerciantes de este partido se resisten á efectuar el pago del impuesto de licencias especiales de bebidas alcohólicas, naipes y tabacos, correspondiente al año anterior en la creencia que será derogado este impuesto.

El mitin de mañana

DAIREAUX, 3.—El comité de defensa local invitó hoy al pueblo á concurrir en tren expreso el domingo 5 á Bolívar para hacer acto de presencia en la manifestación popular de protesta contra los municipales.

Se asegura que en esta reunión será decretado el paro general por tiempo indeterminado.

Solicitud á la jefatura de policía—El mercado de abasto

SAN PEDRO, 3.—Se está firmando una nota solicitando de la jefatura de policía la efectividad del comisario señor Petit de Murat, para que no sea removido de su cargo.

—Entre los oficialistas reina discordia, disputándose el monopolio del mercado de abasto, que traerá como consecuencia el encarecimiento de la carne.

Viajero — Detención de un incendiario

CHACABUCO, 3.—De ésa llegó el gerente del Banco de la Nación, don L. G. García Gache, con su esposa Hebe Pietranera.

—Después de una activa pesquisa, dirigida por el comisario Neira, fué aprehendido Pascual Delbaño, incendiario de una troje de maíz valuada en 300 $, perteneciente á V. Guzzeta.

La colectividad italiana le obsequiará en breve á dicho funcionario con un pergamino.

Instalación de la oficina telegráfica

PUNTA ALTA, 3.—Con gran satisfacción de este pueblo se ha instalado la oficina del telégrafo nacional en Punta Alta.

El servicio de alumbrado eléctrico—Teatro

SAN FERNANDO, 3.—El mal servicio del alumbrado eléctrico continúa, con el consentimiento de la municipalidad, que tolera esos abusos á una empresa de la que forman parte la mayoría de los mismos concejales.

Anoche á las 11 quedó nuevamente la población á obscuras, y los teatros tuvieron que encender velas. La concurrencia tuvo que retirarse sin ver terminada la función.

—Se están haciendo trabajos entre un grupo de personas de representación para ofrecer al diputado nacional Fernando Cordero su intervención política y administrativa en esta ciudad.

—La empresa teatral Villarias y Ca. con la compañía dramática Almada, que ha terminado su contrato en esta ciudad, se retira á la capital federal, donde debutará el sábado en el teatro Variedades.

TERRITORIOS NACIONALES

Demostración al ingeniero Giovachini

PUERTO DESEADO, 3.—La población sin distinción de nacionalidades ofreció hoy un banquete al ingeniero Giovachini.

Ofreció la manifestación el antiguo hacendado de ésta señor Ramiro Ramos en un elocuente discurso.

Contestó en breves y sentidas frases el ingeniero Giovachini, manifestando su agradecimiento, y diciendo que pondrá todo su esfuerzo en la prosecución de las obras del ferrocarril, calificándola de gran obra nacional, que redundará en beneficio de los intereses económicos de gran parte de la Patagonia.

En nombre de los capitanes de los vapores Enciman, Tynedale y Lovart, hizo uso de la palabra el señor Augusto Chianone, quien felicitó calurosamente al ingeniero Giovachini.

El comercio, asociándose al acto cerró sus puertas.

Se comenta, y es digno de todo elogio, el procedimiento de las autoridades policiales y marítimas á cargo de los señores Ricardo de Rosis y Jacinto Rojas, respectivamente.

Demostración

JACINTO ARAUZ, 3.—El martes por la noche, en el hotel Mengelle, sus amigos obsequiaron con un banquete al señor Augusto C. Mengelle como despedida por su viaje á Europa y el miércoles casi todo el vecindario encabezado por la banda popular de esta localidad lo visitó en su domicilio, siendo obsequiada la concurrencia con champaña, pronunciando un discurso el señor Domingo Vilariño. De ahí fué acompañado hasta la estación el señor Mengelle.

Telegrama del presidente Montt—El ferrocarril á la Colonia Apóstoles—Percepción de rentas—Viajero.

POSADAS, 3.—El presidente Montt contestó desde Las Cuevas el telegrama de condolencia que le enviaron desde ésta distinguidas señoras y señoritas, con motivo de la muerte del segundo secretario.

—Desde el lunes pasado llega el ferrocarril á la Colonia Apóstoles, cuya estación situada en el arroyo Chirimay, está á legua y media de esa colonia. Para julio próximo quedará librada al servicio público de Vuelta Ombú á ese punto y mucho convendría que el servicio de correos se realizara por esa vía hasta Apóstoles, tomando allí las balijas la galera que podría llegar en el día á esta capital, ganando así 24 horas.

—La receptoría de esta capital recaudó durante el mes de mayo por derechos de importación, 17.297.40 pesos; adicional 2 por ciento, 2563.90; eslingaje, 705.54; estadística y sellos, 128.18; anclaje, $3.57; papel sellado, 1808.50; patentes y multas, 1950.40; intereses, 1197.67; eventuales, papel sellado y sueldos de guardas, 130. Total 25.345 pesos con 24 centavos papel.

—Se encuentra en ésta el naturalista y agrónomo, doctor Bertoni, que partirá en breve para ésa.

—El tiempo está lluvioso.

ECOS DEL DIA

La madeja riojana

De tal manera se ha enredado la situación riojana, que no cabe como recurso para restablecer en su juicio normal los poderes en conflicto, sino una intervención, aun con todos sus peligros y amaños.

Para colmo del imbroglio, la legislatura de la oposición ha enjuiciado al gobernador y decretado su suspensión, y á su vez éste la ha disuelto violentamente y desconocido sus resoluciones.

El conflicto se presenta como una colisión de poderes anarquizados, sin recurso legal dentro de las instituciones provinciales, pues las autoridades que debían resolverlo están en pugna, estorbándose su acción regular, y librado todo al ejecutivo, que dispone de la fuerza pública.

La misión del gobierno federal está claramente indicada por las anomalías que subvierten el ejercicio de las instituciones obstruyendo el funcionamiento de los poderes políticos que componen el gobierno.

Dos legislaturas y dos colegios electorales se atribuyen una legitimidad establecida sobre minorías que no llegan á formar el quórum necesario, y para conseguirlo ó simularlo han recurrido á procedimientos ficticios ó violentos.

De hecho está, pues, subvertido el sistema representativo republicano y perturbado el goce de las instituciones que el artículo 5o. de la constitución nacional garantiza á las provincias.

Hay además la requisitoria de intervención de una legislatura que se dice constituída, aunque desconocida por el ejecutivo. No siendo éste árbitro ni juez de su composición, sólo el poder federal puede discernir su verdadera representación.

Entregado el conflicto á los recursos domésticos, dominaría el gobernador, que dispone de medios de fuerza para imponerse. Pero esta no es una solución legal, y la abstención del poder federal no haría sino complicar esos desmanes.

En tales circunstancias, corresponde una intervención como la segunda enviada á Corrientes, suscitada por análogos conflictos de poderes, que vaya á regularizar el funcionamiento de la legislatura y del colegio electoral.

La misión federal se reduce á sostener los poderes constituídos por los miembros que legítimamente los componen, evitando la arbitrariedad y la coacción, y procediendo á su reconstrucción si presentaran vicios que los inhabilitaran.

El gobernador y sus adversarios están jugando á las destituciones, conspirando contra la existencia regular de los cuerpos representativos en que han tomado sus posiciones de hostilidad.

La intervención debe concretarse á garantizar en toda su plenitud las funciones de la legislatura y del colegio electoral, la acción de los factores políticos locales, no sólo por formalidad legal, sino para que el gobierno surja con el auspicio de los mayores elementos de opinión militante.

De otro modo, la solución premiosa que se lograra imponer no haría sino mantener en convulsión latente á la provincia, fomentar y enconar disidencias que mantendrían en zozobra al gobierno, para concluir por una intervención tardía y más laboriosa.

El criterio político de la intervención debe ser propiciar una fórmula que establezca bases sólidas para la futura situación, asegurando así su estabilidad.

El candidato del gobernador, de factura personal y oficial, no puede responder á esas condiciones, mucho menos si se tiene en cuenta que surge quebrantando un acuerdo patrocinado por las influencias nacientes de la futura presidencia.

Con la opinión local en contra y con la voluntad de las autoridades federales, no podría conservarse, y su figuración sería atribulada por las resistencias provocadas á su alrededor.

Observando en su conjunto y en sus complicaciones locales y generales el conflicto riojano, se advierte que el único medio de resolverle consiste en una intervención que garantizando el funcionamiento de los poderes favorezca las influencias de opinión llamadas á vigorizar el nuevo gobierno.

Por lo pronto, lo que urge es poner término á la violencia y á la cábula, que ha metido á ese oficialismo en un atolladero sin salida.

Construcción de avenidas

Es evidente que faltan avenidas en nuestra capital, grandes arterias de circulación y tránsito adecuadas á la actividad febril del centro de los negocios y movimiento. Con las exageraciones naturales á un hecho extraordinario, se ha puesto de relieve en los últimos días la insuficiencia de nuestras calles para afrontar las necesidades del tráfico público. Los abarrotamientos de la circulación, como los taponamientos en las bocacalles, producían verdaderas marañas de vehículos, obstruyendo á cada momento la circulación.

Es posible que en varios años todavía no se produzca con caracteres normales y de continuidad un fenómeno parecido, y también que una mejor organización de la policía y reglamentos de tráfico lleguen á mantener en proporción importante el rendimiento de nuestras calzadas; con todo, es absolutamente imposible en el presente dar salida cómoda y rápida, en ciertas horas del día por lo menos, á la masa enorme que se vuelca hacia la periferia de la ciudad, ya sea por sus medios propios de transporte, ya usando de la variedad de los vehículos públicos.

No es el momento de lamentar las causas del inconveniente, ya que contemplado desde el punto de vista de nuestros progresos urbanos, no se le puede calificar como mal. Sea el desarrollo de automovilismo, el aumento de los carruajes, las mayores dimensiones de los tranvías, ó la concentración de casi todos sus servicios en las calles inmediatas á la plaza de Mayo, es de todo punto imposible limitar la influencia perturbadora de tales factores, pues tanto unos como otros, por imperio de la costumbre, se han encarnado al punto de ser insubstituibles. Salvo perfeccionamientos de relativo alcance en la organización del tráfico, sólo quedan los recursos extremos, vale decir, el aumento de las vías de tránsito mediante la apertura de grandes avenidas.

Sobre este particular, y teniendo en cuenta la generalidad del problema planteado, no caben soluciones de detalle, en que se resuelvan solamente situaciones singulares, con criterio suntuario y ornamental. No es el caso de hacer una avenida en determinado punto de la ciudad, en mérito á los atractivos de ciertos barrios privilegiados ó cediendo á seducciones de perspectiva por felices que sean; esta faz del asunto debe entrar como rasgo complementario, pero no

ajo la influencia moral de las potencias mediadoras.

En cuanto al incidente relativo á las manifestaciones hostiles contra las legaciones y consulados de los dos países, el gobierno del Ecuador acepta agradecido la generosa y fraternal mediación ofrecida, y cree que la solución del conflicto no ofrecerá grandes dificultades.»

La nota está firmada por el Sr. Peralta, y está fechada el 25 de mayo.

Se sabe que el Ecuador ha ordenado el retiro de las fuerzas.

—«El Comercio» desmiente los rumores de que España se inhibirá de dar el laúdo.

Asegura que se anuncia en Madrid que el gobierno mantiene la nota del 18 de mayo á las cancillerías de ambos países, que no renuncia á su calidad de árbitro, aplazando el pronunciamiento de la sentencia mientras se resolvía el grave conflicto diplomático surgido en las relaciones de los dos países.

El ministro americano Mr. Combs, conferenció con el canciller.

La cancillería ha recibido un despacho del ministro peruano en España declarando que el rey Alfonso no se inhibe de fallar en el litigio de las fronteras en el Ecuador.

CELEBRACION DEL CENTENARIO

EL CONGRESO DE MEDICINA

LOS CADETES CHILENOS

CONCURSO HIPICO INTERNACIONAL

LA INFANTA ISABEL

CONGRESO DE BIBLIOTECAS

OTRAS INFORMACIONES

En el gran anfiteatro de la Facultad de medicina dió ayer su conferencia el doctor José Ingegnieros sobre «Los orígenes de la materia viva», á cuyos efectos las diversas secciones del congreso médico habían sido convocadas á una sesión especial.

Analizó los vínculos que en todo tiempo han unido á la medicina con la filosofía, desde la antigüedad griega hasta los tiempos modernos, con Claudio Bernard, Pasteur, Berthelot, Haeckel, Weisman, Naegeli, Virchow, Metchnikoff, Le Dantec, W. James; con ese motivo recordó los nombres de Cosme Argerich, Diego Alcorta y Guillermo Rawson, que además de médicos eminentes fueron profesores de filosofía en nuestra universidad.

Después de mencionar las hipótesis animistas y vitalistas sobre el origen de la vida, entró á exponer las condiciones físico-químicas de la materia, á partir de sus formas elementales para llegar á la materia organizada y viviente. Analizó los fenómenos de polarización y de cristalización, la estructura física de la materia coloidal y de los protoplasmas, la acción similar de las diastasas orgánicas y de los catalizadores minerales, afirmando que esos fenómenos de física molecular y atómica son los puentes que permiten establecer la continuidad de los diversos estudios físicos de la materia y la transición progresiva entre la materia inerte y la materia viva.

A pesar de existir la posibilidad teórica de conocer todas las condiciones físicas y químicas que se observan en los fenómenos vitales, dijo el conferencista que no es verosímil suponer que en los laboratorios de biología pueda llegar á producirse una materia viva cualquiera, un protoplasma elemental. Pero hizo notar que la imposibilidad experimental de la generación espontánea no es una consecuencia de las clásicas demostraciones de Pasteur, pues éste planteó mal el problema y sólo demostró que mediante precauciones extremas ciertos medios de cultura pueden ser defendidos de las especies microbianas que habitualmente los usan como alimentos.

Negó también que la vida sólo haya podido aparecer en la superficie de la tierra en un momento dado del enfriamiento de su superficie, como lo sostienen, después de Spencer y Haeckel, casi todos los biólogos monistas, inclusive Le Dantec. El conferencista cree que la moderna filosofía científica, constituída por la síntesis de los resultados más generales de las diversas ciencias, obliga á plantear el problema de otra manera, subordinando su solución al triple concepto unitario, evolutivo y genético.

Partiendo de las hipótesis más generales de la energética moderna, acerca de la constitución de la materia, el Dr. Ingegnieros considera que sus diversos estados físicos deben concebirse como una serie no interrumpida de condensaciones energéticas derivadas las unas de las otras por la transformación de su estructura atómico-molecular y caracterizadas por la adquisición de propiedades que nos permiten diferenciarlas. Los estados de materia actualmente conocidos son jalones de una serie que en gran parte ignoramos y que con el tiempo podrán descubrirse. De esta manera hipotética la astronomía ha previsto la existencia de planetas, la química ha anunciado cuerpos que luego se obtuvieron por síntesis y la historia natural ha señalado eslabones posibles de la evolución de las especies que más tarde se han encontrado; sobre este punto el conferencista mencionó las intuiciones geniales de Ameghino.

El concepto evolutivo lleva al autor á creer que las transformaciones de los estados físicos de la materia constituyen una serie continua, constituyendo esos estados verdaderas «especies» de la materia, cuya estructura y propiedades se modifican en el curso de períodos enormes de tiempo, que ordinariamente no pueden contarse en siglos ni en milenios; por esta causa los físicos y químicos no pueden observar esas transformaciones y se ocupan de los estados físicos de la materia, como si les considerasen invariables.

El estudio genético de los seres vivientes revela que los protoplasmas contienen materias en estado coloidal, con propiedades de asimilación debidas á catalisis diastásicas. En ciertas formas de la materia inorgánica y organizada, cuya estructura física es similar, observan algunas de las propiedades características de la materia viva; en ésta convergerían el mayor número de esas propiedades, adquiridas á través de la evolución de los estados de la materia.

Ante esa hipótesis del doctor Ingegnieros la reconstrucción actual de la materia viva en los laboratorios es inverosímil, por ignorarse muchos eslabones de la serie de estados físicos atravesados por la materia en su evolución. En cambio, según el conferenciante, la «variabilidad» de las «especies» de la materia puede ser un hecho actual y continuarse en el porvenir, aunque no lo percibamos por su extensión en el tiempo; en tal caso puede conjeturarse que la materia viva se está formando continuamente en torno nuestro, siendo una realidad en el laboratorio de la naturaleza lo que es una quimera en los laboratorios de la ciencia humana.

El conferenciante fué muy aplaudido.

LAS SESIONES DE AYER

Celebró ayer varias sesiones el congreso internacional de medicina é higiene.

Con todo el interés que ha conseguido despertar desde el primer día, la sección de higiene y tecnología sanitaria se reunió tres veces, como lo estableció el último acuerdo de la mesa.

Debido á la acumulación de los trabajos presentados se seguirá convocando á esta sección en asamblea hoy y mañana, clausurándose después de considerar detenidamente todos los estudios de importancia.

Las demás secciones fueron convocadas simultáneamente, entrando á deliberar á las 9 a. m.

Sección de higiene y tecnología sanitaria—

Se abrió la sección de higiene y tecnología sanitaria á las 9 a. m., presidida por el doctor Malbrán, siendo presidente de honor en esta reunión el delegado chileno, profesor Deformes.

—El doctor Bidart, del cuerpo médico de Chile, leyó su trabajo sobre "Higiene de la especie humana", abogando por una legislación higiénica.

—El doctor Augusto Bunge presentó su vasta obra "Las conquistas de la higiene social", en que estudia los principales problemas planteados á las sociedades modernas por la industrialización y el desarrollo de las unidades desde el punto de vista de sus peligros sanitarios y de las soluciones prácticas que ya se conocen y ensayan.

Ocupándose especialmente del seguro social en términos generales, lo definió con el conjunto de instituciones que se proponen poner á toda la población trabajadora al abrigo de la necesidad y proporcionarle sin menoscabo de su dignidad todos los servicios de asistencia que fueren necesarios, por medio de la constitución de reservas formadas por cuotas periódicas obligatorias de los asegurados, para el caso de enfermedades, accidentes, invalidez, ancianidad y desocupación.

Hizo notar la inferioridad de la asistencia pura y simple para hacer frente á este problema, y que para resolverlo se necesita la acción conjunta de todas las obras de preservación que actúan sobre las causas originarias.

La más fundamental en este sentido es el seguro social.

—El doctor Nicolás Lozano recomendó en términos elogiosos el trabajo del colega Bunge, cuyo plan y forma lo hacen de importancia y de útil aplicabilidad en todo el continente latino-americano.

—La señorita Raquel Camaño leyó luego su disertación sobre el problema sexual en la escuelas.

Este trabajo, hondamente pensado y muy sentido, fué escuchado con interés por la asamblea, dada la actualidad palpitante del tema.

La autora plantea el problema de la educación sexual del niño en la escuela primaria tal como se recomienda en Alemania, Francia y otros países, y en la familia, considerando entonces la misión de la madre con las responsabilidades del hogar.

Este trabajo fué aprobado, hablando en su favor los doctores Lozano y Bunge.

—En seguida el doctor Súnico disertó acerca de la higiene escolar y enseñanza de la higiene, siendo todas sus consideraciones aprobadas.

—El doctor Antonio Rovellos habló sobre la escarlatina en la ciudad del Paraná, cuestión de importancia, considerando la gravedad del mal en esa ciudad; fué tratado en forma encomiable.

—Por último, y antes de levantarse la asamblea, el doctor Paterson presentó su trabajo fundamental sobre el paludismo en el norte de la república, que fué leído por el doctor Lozano.

La sesión de la tarde se abrió á las 3 bajo la presidencia del doctor Francisco de Veyga, inspector general de sanidad del ejército. Por moción suya y por aclamación unánime, ocupó la presidencia honoraria el doctor Cornelio Guzmán, jefe del servicio sanitario del ejército de Chile.

—El doctor Emilio Debenedetti, de La Plata, dió lectura á su trabajo sobre docimacia fetal hidrostática, que fué considerado sin observación alguna.

—En seguida se trató el estudio del doctor Guillermo Paterson acerca del paludismo en Jujuy.

De este trabajo surge la importancia y resultados benéficos de la ducha antipalúdica en la provincia de Jujuy, así como la acción personal, persistente y meritoria del autor, en la provincia de Jujuy durante los últimos quince años.

—Siguió después el trabajo de los doctores Francisco de Veyga, Julio Garino y Pedro Barbieri, que estudian la profilaxis de las enfermedades infecciosas en las tropas y expediciones terrestres.

Abierta la discusión participaron en ella el doctor Rivero y el doctor Súnico después, presentando algunas mociones relativas á ampliación de este estudio el presidente honorario de la mesa y el doctor Martínez.

—Se leyeron, por último, los trabajos de los doctores Enrique Pietranera y Eleodoro Damianovich, sobre desinfección el primero é informes de la organización del cuerpo de sanidad en la campaña del Paraguay, el segundo.

Como lo informamos con anterioridad, hoy esta sección volverá á reunirse por la mañana, tarde y noche en la gran sala de bacteriología de la escuela de medicina, clausurándose mañana con una sesión en que se tratarán asuntos de higiene escolar y pedagógica.

Sección de odontología—

Han quedado terminadas las sesiones de la sección de odontología, que celebró la última reunión ayer por la mañana, votándose todas las proposiciones llevadas al congreso.

Los últimos trabajos que se trataron fueron los siguientes:

Sr. Amoedo, «Técnica de un nuevo puente», «Tratamiento piorrea».

Sr. Stetson, «Orificación sin usar dique».

Sr. Mathiason, «Orificación con martillo á mano».

Sr. Levison, «Puente estético».

Sr. Rogers, «Extracciones con elevador».

Sr. Webster, «Incrustaciones de porcelana sistema Dalb».

La presidencia honoraria de esta sesión estuvo á cargo del señor de la Barra Lastra.

Sección farmacia y química—

Se discutieron los temas que anunciamos á continuación en la asamblea celebrada ayer por la mañana:

I—Doctor Juan B. Craveri. Contribución al estudio de la absorción del yodo por los cuerpos grasos.

II—Profesor Juan A. Domínguez. Notas sobre materia médica argentina.

Id id, sobre algunos productos encontrados en tumbas indígenas de la Paya.

III—Señor Camilo L. Ducca. Inyecciones hipodérmicas.

Id id. Morfina en las preparaciones de opio.

Id id. Las conclusiones en los análisis de leche.

Id id. Sobre la presencia de los aldehídos en las aguas gaseosas.

Id id. La reacción de autointoxicación de Liotard.

Id id. Una causa de error en la investigación del indican y del escasol.

Id id. Método rápido para la investigación y el dosaje de los nitratos en las orinas.

IV—Profesor Bernardo A. Houssay. Unificación de las farmacopeas.

Id id. Algunas consideraciones sobre posología volumétrica valorización volumétrica de los preparados oficinales.

V—Doctor Francisco P. Lavalle. ¿Se debe pasar ó medir los líquidos en la farmacia?

—Se entró en seguida á discusión libre de los siguientes tópicos:

Rol de las escuelas de farmacia en relación con los intereses profesionales.

Representación de la escuela de farmacia en la academia de medicina.

Implantación de una Facultad de farmacia química y ciencias naturales.

Especialidades farmacéuticas (específicos) inconvenientes que su profusión acarrea á la salud pública y á la profesión.

Los útiles profesionales deben estar exentos de impuestos.

Las oficinas deben ser de propiedad exclusiva de farmacéuticos.

Hoy á las 9 de la mañana volverá á reunirse esta mesa para dar por terminado su cometido.

Sección de biología—

La presidencia de honor en la última sesión de biología estuvo á cargo del profesor Greves (Chile), actuando de presidentes efectivos los profesores Susini y Piñero y como secretarios los doctores R. Novaro y J. Soler.

Insertamos en seguida la orden del día que se ha redactado para la sesión de hoy, que será la de clausura:

I Enseñanza de la anatomía topográfica, doctor profesor Avelino Gutiérrez.

II Doctor José R. Vargas, El examen y las pruebas.

III Doctor José Foreggiani, Los zoopárasitos en el antipiano boliviano y sus evoluciones.

IV Doctor H. J. Piñero, Explicación fisiológica de la atención, sicofisiología, exploración síquica, forma anormal y normal.

V Doctor F. Almanu, La biología en la clínica.

VI Profesor V. Duceschl, Efecto de la succión de los nervios del estómago.

VII Doctor N. V. Grecco, Origen de los tumores.

VIII Profesor Susini y doctor Raffo, Estudios sobre el cáncer.

IX Doctor Patiño Mayer, Consideraciones sobre el líquido céfalo raquideo.

Sección ginecología y obstetricia—

Hoy á las 9 a. m. continuará sus debates la sección de ginecología y obstetricia, bajo la presidencia del doctor Bazterrica.

En ella se pondrá en discusión el tratamiento de la eclampsia puerperal, estudio del doctor Caupolican Pardo.

El doctor Cantón presentará un atlas de anatomía y clínica obstétrica normal y patológica. Además se tratarán los siguientes trabajos:

I Profesor Víctor Körner (Santiago), Prolapso del útero.

II Doctores José M. Caballero y Alberto Althabe (Buenos Aires), Consideraciones sobre una serie no interrumpida de mil doscientas veintiuna laparotomías, por lesiones útero anexiales.

III Doctor Larrain Mackenna (Santiago), El establecimiento de maternidades y asistencia obstétrica á domicilio, como las consultaciones de niños y mujeres en cinta, son la mejor profilaxis de los accidentes del parto y de la mortalidad infantil de los primeros meses.

IV Profesor Carlos R. Cirio (Buenos Aires), Peritonizaciones altas en los vaciamientos pelvianos.

V Doctor Antonio D'Alessandro (Buenos Aires), Ginecolotría y ginecología.

VI Doctor Josué A. Beruti (Buenos Aires), La hipnoanestesia obstétrica por la escopolamina.

Sesión de medicina clínica—

Se discutieron en la reunión de ayer los trabajos que especificamos á continuación:

I Doctor Lamas, Parálisis general en el Uruguay.

II Doctor Valenzuela, valor médico legal del examen de los dientes.

III Profesor Speroni, Diagnóstico precoz de la tuberculosis pulmonar.

IV Profesor Concetti, Miotonía congénita (Enfermedad de Oppenheim).

V Profesor Acuña, Anemias de la infancia.

VI Doctor Greve, Estudio sobre crímenes cometidos en estado de somambulismo.

El profesor Luis Agote presentó también un trabajo sobre la palidez de los aórticos.

Hizo una exposición verbal explicando el génesis del síntoma estudiado por él, haciendo notar que su trabajo formaba parte de un conjunto de observaciones sobre las enfermedades del aparato circulatorio. Añadió que había podido apreciar que la llamada palidez de los aórticos es la consecuencia, no de la lesión inmediata sobre el foco aórtico en el corazón, sino la repercusión de las perturbaciones circulatorias sobre el riñón, lo que daba nacimiento á modificaciones de la sangre y á la retención de productos tóxicos que daban lugar á una contracción de los vasos periféricos. Recordó casos comprobatorios y pidió á sus colegas que estudiaran el punto, pues el hecho interesaba al pronóstico de las enfermedades del corazón, como que indicaba la participación del riñón en el proceso y el tratamiento para corregir esas mismas perturbaciones.

Siguióle en el uso de la palabra el doctor Facio, quien leyó un trabajo sobre «Descensos verticales permanentes del corazón», trabajo realizado en la sala 8a. del hospital Rawson.

Subsección de oto-rino-laringología—

Efectuó ayer la tercera reunión la subsección de oto-rino-laringología, bajo la presidencia del doctor Justo Viera, tratándose interesantes trabajos.

El doctor Diógenes de Urquiza disertó acerca de dos casos de laringostomía por él operados.

Presentó también á la asamblea al enfermo.

El doctor Enrique L. Galiano presentó un caso muy interesante sobre un tumor carcomatoso por él extraído de la fosa nasal y faríngea. El tumor de referencia fué extraído por las vías naturales y su peso es de 120 gramos.

Se recupó además de la producción de los tumores malignos de estas regiones y de los diferentes tratamientos empleados, llegando á la conclusión de que siempre que sea posible se extirpen estos tumores por las vías naturales, sin recurrir desde el comienzo á otros métodos deformantes.

El autor fué felicitado por su trabajo.

El doctor Obejero se ocupó luego de una enfermedad rara entre nosotros, «la bubas», dando acerca de ella una excelente conferencia.

Se pasó luego á tratar del riño-esdenoma, por el doctor Urquiza, que prometió presentar al enfermo para ilustrar su conferencia en la sesión á celebrarse hoy á las 9 a. m.

Subsección de dermatología y sifilografía—

Publicamos á continuación la nómina de los últimos estudios tratados por la subsección de dermatología y sifilografía:

I. La lépre dans la Colombie, doctor Cenón Solar.

II. La saturación mercurial y sus signos, doctor Neocle Ragusin.

III. Los anticuerpos medicamentosos, etc. Mercurio y sífilis, doctor Tomás Varsi.

IV. Púrpura anular telanjectoides, doctor Pedro Baliña.

V. Púrpura hemorrágica, doctor Abel Zubizarreta.

VI. Púrpura anular telanjectásica, del doctor Pedro Baliña, con presentación de dos enfermos.

VII. La fibrolisina y las dermatoesclerosis, por el doctor José A. Raíces.

Habló además el doctor Sommer sobre el trabajo del doctor Ragusin, ausente, cuyo tema era Saturación mercurial.

El doctor Raíces presentó un caso de esclerodermia generalizada, enfermedad considerada incurable, en vías de completa curación por el tratamiento de la fibrolisina con inyecciones hipodérmicas.

Hoy se efectuará la reunión de clausura de esta sección.

En el ministerio de instrucción pública—

Ayer á las 5 el ministro de justicia é instrucción pública, doctor Naón, recibió en su despacho á los delegados al congreso internacional de medicina, á quienes manifestó el agrado con que el gobierno nacional veía el interés con que todas las naciones y academias científicas habían cooperado á la realización de este torneo. Se bebió luego una copa de champañe.

Jira por el puerto—

Los delegados al congreso de medicina é higiene harán una jira por el puerto de la capital.

Visitarán los elevadores de granos, el frigorífico La Blanca, Mercado Central de Frutos y dock sur, de donde regresarán al vapor Cap Arcona, atracado en el dique 4, á cuyo bordo se les servirá un lunch.

Los delegados se embarcarán en tres vaporcitos frente á la oficina de saneamiento del puerto en la calle Belgrano.

LOS CADETES CHILENOS

SU PARTIDA

Hoy á las 9 a. m. regresarán á Chile los cadetes de la escuela militar de ese país, que tan brillante papel han desempeñado en las fiestas del centenario.

Los alumnos del colegio militar chileno irán formados hasta la estación Palermo, en compañía de sus colegas, los cadetes argentinos, y allí tomarán un tren especial del ferrocarril al Pacífico, que los conducirá hasta Mendoza.

El viaje de los cadetes chilenos se ha adelantado en algunas horas porque el gobierno de la Moneda ha resuelto que aquéllos coloquen una placa conmemorativa en el monumento á San Martín, en Mendoza, ceremonia que debe tener lugar mañana en esa ciudad.

Terminado ese acto, la escuela militar de Chile proseguirá su viaje á Santiago.

A la partida de los cadetes chilenos, además de los funcionarios militares que se proponen hacer acto de presencia en la estación del ferrocarril, concurrirá un numeroso público y diversas instituciones nacionales, deseosos de presenciar la partida de aquéllos y darles la despedida.

En Mendoza se preparan grandes fiestas para recibir y agasajar á los cadetes.

CONCURSO HIPICO INTERNACIONAL

LA REUNION DE AYER

Malgrado la tarde, fría y poco aparente para las fiestas al aire libre, una concurrencia bastante numerosa, llenó ayer las tribunas del Pabellón de las Rosas, donde se realizó la segunda prueba del concurso hípico internacional del centenario.

Tratábase del premio Regimiento, cuyo galardón, consistente en una magnífica copa de plata, ostentando una cinta con los colores chilenos, fué instituído por el presidente del país vecino, don Pedro Montt, para ser disputado en una prueba en que sólo tomarían parte caballos criollos, montados por oficiales argentinos, quedando en posesión del trofeo el regimiento á que perteneciera el ganador.

En la tribuna oficial hicieron acto de presencia el ministro de guerra, general Racedo, el comandante del ejército español señor Ramos, la delegación de oficiales belgas, jefes y oficiales del ejército argentino y otros caballeros.

La banda del 4o. de infantería ejecutó en el transcurso de la fiesta un oportuno programa musical.

Iniciada la lucha por el premio, fueron cumpliendo sucesivamente su recorrido los jinetes anotados, premiando sus hazañas la concurrencia con entusiastas aplausos.

Cumplió la prueba con éxito satisfactorio un buen número de los presentados, lo que hizo que la tarea del jurado resultara laboriosa, pues sólo el tiempo empleado en desarrollarla designó al vencedor.

He aquí el veredicto:

1o., Teniente primero Palavecino, con Nene; 2o., teniente primero Tornquist, con Gato Negro; 3o., capitán Galán, con Talismán; 4o., teniente primero Tornquist, con Turco; 5o., teniente primero Palacios, con Caífas; 6o., teniente primero Casares, con Good Boy; 7o., teniente primero Velázquez, con General Paz; 8o., subteniente Parker, con Salto; 9o., teniente Briano, con Unitario y 10o., subteniente Padilla, con Peludo.

Instantes después, en un costado de la pista, se procedió á disponer la "rivière", para la prueba siguiente, Salto en ancho.

Una buena mayoría de los anotados se presentó á disputarla, efectuando con éxito el primer pasaje por la valla: 4.50 metros.

En el siguiente, aumentada á 5 metros, la distancia á salvarse en el salto, empezaron á incurrir en faltas algunos de los jinetes.

En los 6 metros comenzó la eliminación de algunos, debiendo ser suprimida la prueba á esta altura, debido á lo avanzado de la hora, resolviéndose postergar su continuación para hoy á las 9 a. m.

Figuraban hasta ayer en primer término, juntamente con un oficial del ejército chileno y otro del alemán, los oficiales argentinos Tornquist y Casares.

LA INFANTA ISABEL

CAMBIO DE RADIOGRAMAS

Fechado á bordo del Alfonso XII, el presidente de la república recibió ayer el siguiente radiograma de la infanta Isabel:

«A S. E. el presidente de la República Argentina, Buenos Aires: Al abandonar las aguas argentinas después de inolvidable permanencia en esa gran república de su dignísima presidencia, y viva la emoción por la estruendosa y tierna despedida, le saludo efusivamente, sin olvidar á su distinguida señora y familia, haciéndolo á la vez al noble pueblo argentino. Interpretando los sentimientos de mi rey y de mi patria, agradezco las atenciones de que he sido objeto y hago votos sinceros por que siga la sorprendente y merecida prosperidad del país en el que tantos afectos dejo y á que quedo para siempre unida, como todos los españoles, por los lazos de la amistad, del agradecimiento y de la hidalguía.—Isabel de Borbón.»

El doctor Figueroa Alcorta contestó en los siguientes términos:

«A S. A. real la infanta Isabel, á bordo del Alfonso XII: Retribuyo con igual efusión en nombre propio, del pueblo argentino y de los míos el saludo de vuestra alteza.

Vibran aún con intensidad las demostraciones de calurosa simpatía con que se aclamara entre nosotros vuestro nombre; y creemos percibir todavía perdurando á través del tiempo y de la distancia el grito popular, entusiasta y jubiloso: «¡Viva la infanta Isabel!»

Podéis asegurar á vuestro rey y á vuestro pueblo que nos ha sido gratísimo el honor de vuestra presencia en las fiestas del centenario y que el afecto por vuestra alteza es un vínculo nuevo entre España y la Argentina.

Nuestros votos más efusivos por la felicidad de vuestra alteza.—J. Figueroa Alcorta.»

Por su parte, el ministro de relaciones exteriores recibió del embajador español señor Pérez Caballero, otro radiograma que dice así:

«Alfonso XII, junio 3 de 1910.—A S. E. el señor ministro de relaciones exteriores: Profundamente reconocido por las innumerables distinciones recibidas por la misión que preside S. A. R. la infanta doña Isabel, presento á V. E. el testimonio de la gratitud de todos mis compañeros junto con el mío y por su autorizado conducto saludo al gobierno y al pueblo argentino, modelo del progreso, de nobleza y de cultura. El gobierno y pueblo español, á fuer de hidalgos, apreciará en todo su valor la importancia de tan señaladas distinciones, comprendiendo que los sentimientos de fraternidad hispano-americana á que han dado ocasión las espléndidas fiestas del centenario son de aquellos que marcan fecha en la historia de los pueblos.—El embajador Pérez Caballero.»

El doctor de la Plaza contestó en el acto agradeciendo los conceptos del señor Pérez Caballero en nombre del gobierno y pueblo argentinos.

En el ministerio se recibió además un telegrama del ministro argentino en Madrid, quien anuncia que le están llegando de toda España telegramas oficiales agradeciendo la solemne recepción de la infanta en ésta y pidiéndole transmita esos sentimientos al gobierno de la república.

Manifiesta el referido diplomático que, entre esos telegramas existe uno muy elocuente del ayuntamiento de Córdoba.

El ministro de relaciones exteriores, por pedido de parte interesada ha presentado al presidente de la república los homenajes de las autoridades españolas por los agasajos que se han tributado á la infantisa y embajada de España.

El ministro de marina ha recibido ayer el siguiente radiotelegrama del jefe de la segunda división naval:

«Comunico á V. E. haber escoltado y despedido con los honores ordenados á S. A. R. la señora infanta doña Isabel de Borbón. La falta de agua en las proximidades de la boya 45, en la barra de Punta de Indio, detuvo la marcha del Alfonso XII desde las 11.45 p. m., aproximadamente, hasta las 5 a. m.

«He destacado al Patria hacia el puerto de Montevideo á dejar el práctico del Alfonso XII, que lleva también despachos de su alteza real.»

La señora Elisa Uriburu de Castells, presidenta de la comisión de damas de recepción á la infanta Isabel, recibió el siguiente despacho:

«Llegados perfectamente frente á Montevideo, ruégole acepte y transmita á sus distinguidas compañeras comisión é ilustres esposos, expresión nuestra gratitud por atenciones nos dispensaron junto con testimonio mi general é inolvidable simpatía.—Pérez Caballero»

BANQUETES DIPLOMATICOS

LAS DEMOSTRACIONES DE HOY

Hoy á las 12.30 p. m. el embajador de Italia, honorable Fernando Martini, invitará con un almuerzo á bordo del crucero acorazado Pisa al presidente de la república.

Asistirán además los ministros del ejecutivo y otros funcionarios y diplomáticos.

Por la noche, á las 8, se efectuará en el salón Imperio del Jockey Club el banquete con que el embajador francés, M. Baudin, ha resuelto obsequiar al presidente de la república.

CONGRESO DE BIBLIOTECAS

SESION DE CLAUSURA

Realízose ayer en el local de la escuela normal de profesores la última sesión del congreso de bibliotecas, bajo la presidencia de don Pablo A. Pizzurno.

Fueron aprobadas las siguientes proposiciones:

Los delegados de las bibliotecas populares verían con agrado y con aplauso que la comisión central nacional solicitara los recursos del pueblo y del gobierno á fin de preparar los planos de los edificios de las bibliotecas populares en las capitales de las provincias y territorios nacionales, inaugurándolas el 9 de julio de 1916, conmemorando dignamente la fiesta del centenario de la independencia argentina—Pedro Scalabrini Ortiz.

Las bibliotecas populares de la república deberán poseer catálogos en los cuales las obras sean inscriptas acompañadas de una breve síntesis de su contenido.—Ricardo Levene.

El congreso vería con agrado la creación de cursos industriales de aplicación local en cada biblioteca de la república.—Dr. Barreotaveña.

El segundo congreso de bibliotecas populares argentinas vería con agrado que la comisión nacional del centenario iniciase la publicación ordenada y científica de una biblioteca que contuviese, como la «Monumenta Germaniae Historica», todos los documentos de nuestra historia nacional, incluso los que actualmente se hallan en los archivos españoles, sudamericanos y provinciales. Como dicha biblioteca requeriría un trabajo previo de clasificación, este congreso cree que se podría confiar la realización científica de ella á la Sociedad de historia y numismática, que ha editado antes de ahora trabajos análogos. Esta «Colección de documentos relativos á la historia argentina» iniciaría su aparición en el centenario de 1916.

El segundo congreso de bibliotecas argentinas vería con agrado que los gobiernos de las provincias se adhiriesen al próximo centenario de 1916 con la colección completa de sus actas capitulares y sus archivos locales en colecciones metódicas destinadas al uso de nuestros colegios y bibliotecas.

El segundo congreso de bibliotecas argentinas vería con agrado que el gobierno nacional promulgara una ley que prohibiese la salida del territorio argentino de todos los documentos, libros ú objetos arqueológicos que constituyen el fondo de la tradición nacional. Dicha ley podría ser análoga á la «Per l'antichità e per le Belle artes», que rige actualmente en Italia.

El segundo congreso de bibliotecas argentinas vería con agrado que el congreso nacional votase las sumas necesarias para difundir entre el pueblo las obras de los escritores del país, mediante ediciones económicas y numerosas, cuyo costo no excediera de 50 centavos por volumen, prefiriéndose para ello las obras en prosa de Moreno, Echeverría, Alberdi, Sarmiento, Mitre, Gutiérrez, Avellaneda, etc., y la de autores contemporáneos que hayan contribuído á la labor constructiva de la nacionalidad.

El segundo congreso de bibliotecas argentinas vería con agrado que el consejo nacional de educación procediese, por los medios que se hallen á su alcance, á la dotación de un libro de lectura para las escuelas primarias pedagógicamente tan bueno como «Cuore» de De Amicis y tan argentino que cultivase en los niños la emoción de las cosas nacionales y los habituase á la lectura de los autores del país.—Ricardo Rojas.

El delegado don José Ceppi presentó las siguientes proposiciones que fueron aprobadas:

El segundo congreso de bibliotecas vería con placer que el ejecutivo nacional ordenase y centralizase la distribución de las publicaciones oficiales de toda índole, sea encargándolas á la comisión protectora de bibliotecas populares sea á una oficina especial creada con ese objeto por el ministerio de instrucción pública.

El congreso de bibliotecas hace votos para que la comisión protectora de bibliotecas populares ó una comisión ad hoc nombrada por el ministerio de justicia procure la difusión de la lectura en las cárceles, inspirándose en propósitos prácticos y en precisas finalidades educativas.

El congreso nacional de bibliotecas cree conveniente que se instalen á bordo de los transatlánticos que traen emigrantes de Europa pequeñas bibliotecas destinadas á los mismos y formadas principalmente por colecciones de guías, mapas, descripciones geográficas y publicaciones informativas de fácil comprensión referentes á la República Argentina.

El congreso nacional de bibliotecas vería con placer que los ministerios de guerra y marina preparasen un libro de fácil lectura al alcance de todas las inteligencias, inspirado en sentimientos patrióticos y en sanos propósitos educativos para regalarlo á los soldados y marinos cuando regresan á sus casas después de cumplido su servicio en el ejército ó en la armada.

El segundo congreso de bibliotecas hace votos para que se organice á la brevedad posible una emeroteca, ó sea una colección completa y ordenada de los periódicos y revistas que se han publicado y publican en la república.

Después nombróse la comisión central de la Asociación nacional de bibliotecas, que correrá con todos los trabajos de propaganda y las gestiones necesarias para que se realicen las conclusiones del congreso.

Quedó así constituída por unanimidad de votos:

Presidente, doctor Nicanor Sarmiento; vices, doctor Carlos Vega Belgrano y profesor Pablo A. Pizzurno; secretario, don Eduardo López; vocales: doctores Joaquín V. González, Pablo Cárdenas, A. Condomí Alcorta, Pedro A. Torres, Adolfo Saldías, Salvador Oria, coronel Joaquín Montaña, doctores Emilio Gouchón, Francisco Barroetaveña, Servando Gallegos y señorita Elía Martínez.

Terminados los asuntos se tributó un voto de aplauso al ministro de instrucción pública por su gestión favorable á las bibliotecas, al presidente de la comisión protectora doctor Montes de Oca, á la mesa directiva del congreso y uno especial al iniciador de estos congreso, doctor Nicanor Sarmiento.

Acto continuo el doctor Beccar Varela despidió con oportunas palabras á los delegados del interior, contestando los doctores Scalabrini Ortiz y Gómez. Terminó la reunió entre los aplausos de los concurrentes.

Justo es reconocer que este congreso, al cual han concurrido delegados de todo el país, realizando sus reuniones dentro de una encomiable sencillez que le hacen doblemente simpático, ha desarrollado una acción poderosa que puede llegar á ser fecunda, plateando y resolviendo con saber y tino indiscutible cuestiones de real trascendencia para la cultura general.

En sus conclusionets han de inspirarse las autoridades y las asociaciones particulares para organizar con acierto las bibliotecas, asegurando su eficacia.

DIVERSAS INFORMACIONES

Los cadetes chilenos—

Don Juan Lupo, comerciante en artículos de cinematógrafo, tomó varias vistas de las evoluciones que practicaron ayer los cadetes chilenos en presencia del ministro de guerra, jefes y oficiales argentinos, cuyas cintas serán regaladas por dicho señor al jefe de la escuela militar de Chile, coronel Schonmeyer, para que las exhiban en Chile, como un recuerdo de su permanencia entre nosotros.

Laurak-Bat—

Asociándose á la celebración del centenario, esta sociedad realizará hoy á las 3.30 p. m. una fiesta en su local, Belgrano 1144, amoldada al siguiente programa:

Primera parte—1o. Himno argentino, cantado por un grupo de socios.

2o. Barcarola de Rubinstein, piano, señorita Claudia Mendizábal.

3o. Tema ruso con variaciones, violoncello, por R. Mendiburu (Franchomme).

4o. Monólogo, por la señorita Eckendorf.

5o. Grand air de Manon, cantado por la señorita Gilberta Haure (Massenet).

6o. Palabras alusivas al acto, por un socio.

Acompañarán al piano las señoritas Claudia Mendizábal y Blanca Haure.

Segunda parte—7o. Gernikako Arbola, por un grupo de socios (Iparr).

8o. Fantasía Impromptú, piano, señorita Claudia Mendizábal (Chopin).

9o. a) Chant de soir (Schuman). b) Rapsodia húngara (Popper), violoncello, Rafael Mendiburu.

1o. Monólogo, señorita Eckendorf.

El tenor Florencio Constantino y el bajo José Mardones, prestarán su concurso á esta velada.

En el Banco de Galicia y Buenos Aires—

A las 3 de la tarde visitaron el local del Banco de Galicia los concejales del ayuntamiento de Barcelona y delegados comerciales de Oviedo, Sevilla y Barcelona.

Recibieron á los visitantes el directorio del banco, con su presidente, Sr. Casal, á la cabeza, y el gerente, Sr. Porto.

Se recorrieron todas las dependencias de la institución, alabando los forasteros el orden que en todas ellas reina.

Después se sirvió un lunch, cambiándose entusiastas brindis entre los señores Manuel Casal, Justo S. López de Gomara, Antonio Porto, José R. Lence, Puig y de Asprer, Manuel Castro López, León Rodríguez, director del Crédito Ibero-Americano de Barcelona, Celedonio Peralta y José Galán, representante de varias é importantes casas comerciales de España.

Entre otros asistieron los señores Alberto Serantes, Manuel Casal, José García Conde, Tomás Bargiela, Juan B. Carrera, Quintín García, Enrique J. Badaraco, Faraón Delfino, Celedonio Peralta, Salvador Terán, Guillermo Alvarez, José Llauró, Dr. Ramiro Pico, Fernando del Río, L. Jacquemin, Rafael Reyes, José Rego Ruiz, Valentín Rúa, Justo S. López de Gomara, José R. Lence, Francisco García Olano, Faustino Allende, Manuel Castro López, José M. Bouquet, Manuel Naveiro, Dámaso Sagasti, Dr. Dámaso Moreira, Antonio Roche, Joaquín Gneco, Ignacio Janer, Rovira Palau, Rogelio José Canella, Sr. Ortega, etc.

Aclaración—

Se ha comunicado que los socios del Jockey Club habían enviado un telegrama á la distinguida dama chilena doña Emilia Herrera de Toro, saludándola con motivo de nuestro centenario.

El telegrama se envió efectivamente, pero firmado por un núcleo de amigos, y no como socios del Jockey.

Misa—

El Patronato de la Infancia ha invitado á todos sus miembros á concurrir en corporación á la misa de acción de gracias por la feliz celebración del centenario, que se efectuará hoy á las 10 a. m. en la catedral.

Distribución de ropas y víveres—

Hoy de 10 á 11 a. m., se efectuará el reparto de ropas y víveres con que el Ejército de Salvación se asocia á la celebración del centenario. Como se sabe, esta distribución la harán los salvacionistas bajo los auspicios de la comisión del centenario, que ha proporcionado los fondos.

El acto que ha de beneficiar á más de mil personas de las

EL CA.ITAL DEL FERROCA.RIL DEL OESTE

NUEVO DECRETO DEL P. E.

Como oportunamente lo anunciamos, el representante de la compañía del ferrocarril Oeste de Buenos Aires, ingeniero Brián, se presentó al gobierno nacional solicitando la reconsideración del decreto por el cual se fijaba el capital de la susodicha empresa en 72.320.142.04 $, es decir, descontando del capital que arrojaba el balance presentado, la cantidad de un millón de libras esterlinas que figuraba como comisiones y gastos del sindicato comprador, procediendo de acuerdo con el dictamen del procurador del tesoro que informó en el expediente primitivo.

Ayer el P. E. expidió un decreto desestimando el pedido de reconsideración formulado por el Sr. Brián. Se funda el decreto en que la reconsideración del reconocimiento del capital de la empresa del ferrocarril Oeste, debe hacerse de acuerdo con la ley 5315 y con la jurisprudencia administrativa ya establecida, y en que los antecedentes invocados carecen de aplicación en el caso discutido, desde el momento que el acogerse á la mencionada ley importaría la renovación del contrato primitivo, lo cual modificaría la situación jurídica anterior en el supuesto de que fuera tal como lo presenta la empresa.

Por otra parte, cree el P. E. que en la aplicación de la citada ley sólo estaría justificado el reconocimiento de un capital en acciones ú obligaciones que hubiera sido invertido en el país, porque en el caso de que el gobierno admitiese lo contrario, nada sería más fácil que eludir su intervención en las tarifas con sólo aumentar el capital nominal de las compañías, que en su inmensa mayoría son administradas financieramente fuera del país, de acuerdo con legislaciones extrañas á las nuestras.

Finalmente, declara que no podría considerarse como capital en obligaciones ó acciones, ganancias lícitas ó no lícitas hechas en negocio de esta índole.

¡SIN AGUA!

Principian á alarmarse los agricultores del sur. En una gran extensión se notan ya los estragos de la sequía. Los campos, duros, pelados, surcados por las estrías blanquecinas de los arroyos secos, se ofrecen á la vista, solitarios. De tanto en tanto los esqueletos de las reses menos resistentes indican los estragos que hizo ya la inclemencia del tiempo. Huyéndoles, los ganaderos han sacado lejos la hacienda, pagando por el pastoreo precios altísimos.

Estos contrastes que sufre nuestra riqueza, presentándose así, subordinada á la caricia fecunda de las lluvias, nos deben hacer pensar que si poseemos una de las tierras más feraces del mundo, no es por cierto seguro el regulado de nuestro trabajo. La irregularidad de la fertilización explica quizá el carácter algo azaroso todavía de nuestras industrias agrícolas.

El problema de la riqueza nacional estriba, principalmente, en la manera de hacer productivo nuestro trabajo en todo tiempo. Regularizar las lluvias, ó regar las tierras, ese tiene que ser el objetivo de la ciencia agrícola en nuestro país.

La teoría enseña que las lluvias se aseguran plantando arboledas, distribuídas de modo que permitan el laboreo del terreno; se las presenta como focos que atraen el agua evaporada por el calor del sol.

Pero una observación relativa á la cantidad de agua que nuestra atmósfera puede levantar, y que es siempre la misma, ha de llevarnos á pensar que en proporción que aumente la cultura de las plantas perennes, si se distribuyen las lluvias mejor, en cambio tocará á cada zona una cantidad siempre menor.

Algunas obras de drenaje artificial, como el desecamiento operado por cuenta de la comisión de desagües en la provincia de Buenos Aires, han producido cambios notables en la distribución de las lluvias.

Ya en tiempo que se discutía el proyecto de tales obras entre las autoridades científicas, hubo naturalistas que apuntaron el inconveniente de hacer desaparecer de un golpe enormes masas de agua que el sol levantaba y que se desparramaba después en lluvias en las regiones cercanas al punto de toma.

Y en efecto, desde que se ha hecho correr al océano las aguas que se encajonaban alrededor de Dolores y Maipú, las lluvias son menos frecuentes que antes en el sur, hasta el punto de que van ya cuatro años que esta zona, renombrada por la seguridad de las cosechas y los ganados, viene sufriendo enormes pérdidas. Hace dos años seguidos que al aproximarse los meses más lluviosos del invierno, los campos del sur, sin pastos por la falta de agua, se ven abandonados forzosamente por los criadores.

Esta persistencia del fenómeno, aunque es relativamente corto el tiempo de observación, parecería indicar que alguna razón tenían los que se oponían al drenaje completo, y que proponían un desparramo menos violento de las corrientes, de modo que el agua quedara en la provincia.

Sin agua no se puede ni siquiera labrar la tierra para las nuevas siembras de la primavera. La sequía parece circunscripta principalmente al sur de la provincia.

MOVIMIENTO POLITICO

LOS SUCESOS DE LA RIOJA

LA RIOJA, 3.—Hoy se reunió el colegio electoral para designar gobernador y vice.

La minoría había declarado cesantes á varios electores y se había convocado á elecciones en los departamentos para llenar las vacantes, sin haberse devantado el estado de sitio, simulando actos en algunos departamentos, menos en la capital, que también debió elegir tres electores, porque la farsa electoral no pudo prosperar.

Hoy han sido aprobadas las actas y después de formar número con los electores recibidos, se constituyó el colegio, confirmando el nombramiento de presidente y secretario. Así formado, se hizo moción para que, estando en número de 24, ó sea dos tercios, se procediese al nombramiento de gobernador y vice, lo que se verificó, designando al doctor San Román, sobrino del gobernador Dávila, para el primer cargo, y al señor Justino Vera para el segundo.

La legislatura, en número de dos tercios ha declarado que hay lugar á la formación de causa para enjuiciar políticamente al gobernador, quedando por este sólo hecho suspendido en el ejercicio de sus funciones, asumiendo el mando el presidente de la misma, señor Benjamín Rincón Paso; como el gobernador se resistiera á la entrega del mando, será pedida la intervención por el señor Rincón, en su carácter de reemplazante legal.

El corresponsal de «La Nación», para penetrar en el recinto del salón de sesiones del colegio electoral, tuvo que invocar su carácter de corresponsal ante el jefe de policía, quien, por intermedio de un sargento le hizo pasar de las diferentes guardias que custodiaban á la casa de gobierno, no habiendo más barra que la del subscripto, el corresponsal de «La Prensa» y 4 ó 5 empleados subalternos.

LA RIOJA, 3.—Se ha dirigido anoche al presidente de la república un telegrama firmado por personas de esta sociedad, y cuyo texto transcribo:

«Excelentísimo señor presidente de la república.—Los subscriptos, socios del Club Social de La Rioja, tienen el honor de dirigirse á S. E., expresando que bajo el imperio de la situación de fuerza establecida en esta provincia con motivo de los sucesos políticos que se desarrollan, á los cuales el Club Social es absolutamente extraño, como que es el centro común donde esta sociedad se reune, confundiéndose todos los colores políticos, ha sido teatro de un atropello llevado á cabo por el jefe de policía, invocando órdenes directas del gobernador de la provincia.

El jefe de policía, acompañado de ocho soldados, armados, penetró sin orden de autoridad competente y sin aviso á las autoridades de la casa, con el objeto de registrarla, lo que verificó sin encontrar dentro de ella otra persona que la del portero.

Momentos después de penetrar las fuerzas llegaron el presidente y el presbítero Faustino Nistal, socio fundador, quien, por haber manifestado su protesta al jefe de policía, fué sacado á viva fuerza de la casa del club y conducido en tal forma hasta el departamento de policía.

V. E. sabrá apreciar estos hechos en la forma que corresponda y calcular las garantías de esta sociedad, cuando así se atropellan hasta las instituciones más insospechables.

Saludamos atentamente á V. E.—Tomás Vera Barros, Pelagio Luna, Juan G. Carreño, Diego Catalán, Carlos H. Herrera, J. Frías, Amadeo Barros, Ramón Navarro, Oriel Pazos, A. Nieva Gramillo, Domingo E. Gómez, Natal Luna Olmos, Emilio H. González, Faustino Nistal, Pedro L. Luna, Ricardo Corominas, Lucio Moreira, Daniel Bausich, Fernando Alvarez, Eduardo Luna, Augusto Carreño, Pedro Bazán, Felipe López, José E. Paez, Pastor de la Colina y Francisco Baigorri.»

LA RIOJA, 3.—El gobernador Dávila continúa deteniendo á varios ciudadanos, entre ellos al Sr. Manuel Baigorria, Gregorio Fuentes y otros, haciendo correr la especie de que estaba para estallar una revolución.

Después de la elección en el colegio electoral han cesado algo los actos de fuerza, porque tan sólo hay un vigilante en cada esquina, armado á carabina, y antes del nombramiento eran guardias de cinco y hasta de ocho.

Como la legislatura ha suspendido al gobernador con dos tercios de votos, por el hecho de haber declarado que hay lugar al juicio político, el presidente ha dado un decreto asumiendo el mando y comunicando al suspendido todos los antecedentes de la sesión respectiva, estando el acta firmada por todos los diputados concurrentes.

Como el señor Rincón no puede asumir el mando por rehusar la entrega el enjuiciado, se ha dirigido al ministro del interior comunicándole su actitud, como reemplazante legal.

El presbítero Nistal, súbdito español, me informa que ha interpuesto queja ante el agente consular de España para que se haga la reclamación diplomática por el abuso de que ha sido víctima., sacándolo amarrado del Club Social.

La casa de gobierno está convertida en un cuartel general, y la renta que debía servir para pagar los gastos del presupuesto está sirviendo para sostener fuerzas que la ley no autoriza.

A las 5 de la tarde el local designado para sesiones de la legislatura ha sido violentado á culatazos por varios vigilantes que penetraron en el recinto encontrando tres carabinas que se tenían para su custodia. Después del atropello llevaron las armas, dejando la puerta completamente abierta.

EL CRUCERO BUENOS AIRES

A PROPOSITO DE SU MISION EN MONTEVIDEO

La participación que tuvo el crucero Buenos Aires en actos de la plenipotencia especial del doctor Sáenz Peña ante el gobierno uruguayo, motivó la nota que reproducimos en seguida, enviada de Italia al ministerio de marina:

«Las múltiples atenciones de mi misión especial en Montevideo excedieron considerablemente mi tiempo y me he visto así obligado á aplazar aquellas que podía llenar, aunque con sensible retardo, posteriormente. Figura entre ellas la muy grata de dar cuenta á V. E. del desempeño prestado por el crucero Buenos Aires, á la comisión que dependiente de la mía se sirviera confiarle el Excmo. señor presidente. Es con verdadera satisfacción que me apresuro á reparar, desde el primer puerto, esa involuntaria omisión y con muy justiciero é íntimo sentimiento, á recomendar la conducta irreprochable y el positivo concurso que ese personal ha prestado eficazmente.

El capitán de fragata don Ismael Galíndez ha tenido en todos los momentos la exacta noción de su deber y la ha realizado con corrección tan perfecta y tan puntual, que fuera de mi parte reprochable negligencia no señalaría á la consideración de V. E. Con la de comandante ha coincidido la invariable actitud del segundo, de la oficialidad y de toda la marinería, sin una sola excepción. Lo he comprobado con verificaciones gratísimas para el patriotismo y para mis preferencias por las instituciones armadas de la república, cuyos progresos deben ser aspiraciones muy caras á los anhelos ciudadanos.

El gobierno de la República Oriental del Uruguay ha tenido para el crucero Buenos Aires excepcionales deferencias, que sobre probar lo sincero de su amistad para con nuestro país, obligan particularmente á la marina. El excelentísimo señor presidente Williman ha tomado especial cuidado de la recepción y es el pueblo mismo quien le ha dado amplios y significativos caracteres de manifestaciones fraternales. Excuso la relación circunstanciada de los diversos agasajos, en la seguridad de que el señor comandante los habrá ya llevado oficialmente al conocimiento del señor ministro.

Vuestra excelencia ha de permitirme todavía una palabra de elogio bien merecida para los conscriptos. Partidario decidido de la ley de servicio obligatorio, es con regocijo personal que he asistido al comportamiento de los ciudadanos bajo bandera en la navegación y en la ciudad. En las dos ocasiones he ratificado mi convicción de que esa ley sirve los más altos y primordiales intereses del país, asegurando nuestra defensa nacional y manteniendo en el orden interno una escuela de nacionalismo y de civilización. Ante estas comprobaciones de la experiencia, impónesenos el deber de perfeccionarla y de asegurarle el cumplimiento de su absoluta igualdad, que es de su esencia y su nobleza.

Quiera el señor ministro aceptar con mis agradecimientos por la colaboración del crucero Buenos Aires las seguridades de mi más distinguida consideración.—Roque Sáenz Peña.»

FL CONFLICTO FERROVIARIO DE JUNIN

LA PALABRA OFICIAL

El conflicto ferroviario producido por la municipalidad y el pueblo de Junín por el cierre de siete calles principales por un murallón construído por la empresa del ferrocarril Central Argentino, ha motivado un cambio de notas entre los ministros de obras públicas de la nación y de la provincia de Buenos Aires, con el fin de resolverlo.

En la nota dirigida ayer por el señor Ramos Mexía al señor Sojo, éste manifiesta que el ferrocarril fué construído y ubicada la estación antes de que las calles existieran, lo que justifica á su criterio el por qué esta cuestión ha quedado tanto tiempo sin resolver.

Además, por los datos suministrados por la dirección general de ferrocarriles, se desprende que no es el ferrocarril el que ha cortado al pueblo, sino que éste se ha formado en derredor á su estación terminal. Añade que posteriormente pasó por Junín el ferrocarril al Pacífico, ubicando su estación al lado opuesto del Central Argentino, y como es aquella la línea de comunicación directa con Buenos Aires, ha atraído también una población extendida entre las dos vías, la que justamente con la estación del Pacífico ha quedado separada por la del Central Argentino del resto de la población primitiva. Para evitar la necesidad de rodear toda la estación del Central al acudir á la del Pacífico, el vecindario ha pedido antes de ahora al ministerio que ordene la apertura de cruzamientos á nivel, pero no se ha accedido á esa solicitud porque está severamente prohibido autorizar cruces á nivel en las estaciones y entre agujas, á causa de los constantes peligros á que darían lugar las maniobras ordinarias del servicio.

El señor Ramos Mexía termina pidiendo al gobierno de la provincia quiera tomar las disposiciones necesarias para que las manifestaciones populares que se anuncian en Junín no salgan de las formas regulares en que debe ser ejercitado el derecho de petición por un pueblo culto y consciente de sus deberes y responsabilidades.

UNA DONACION VALIOSA

GRANDES SERPIENTES EN EL ZOO

Papá Hagenbeck, como se le llama en Europa, el que desde su parque en Hamburgo ha enviado á todas partes del mundo millares de leones y tigres, centenares de elefantes y bestias raras, fomentando y dirigiendo personalmente la fundación de tantos jardines zoológicos, no ha olvidado á su buen cliente nuestro zoo de Palermo y ha querido asociarse á los festejos de mayo enviando ayer como valiosísima donación un oso labiado y melenudo de Himalaya, una colección de pájaros y cuatro serpientes de colosal tamaño, como nunca han llegado á Buenos Aires. Pesa una alrededor de cien kilos, tiene un largo de seis metros y su cabeza es casi tan grande como la de un perro común: es de aquella especie de serpientes que engullen sin dificultad, ahora un borrego, y dentro de dos años un grueso carnero con cuernos y todo.

El señor Hagenbeck, entre las mil ocupaciones que absorben su tiempo en estos días para alistar su anfiteatro romano con fieras en libertad, y las aldeas y caravanas de somalíes é indostánicos, las mismas maravillas que produjeron ese admirable artículo de Jules Huret sobre el parque de este viejo y vigoroso alemán, y que ahora ha trasladado á Buenos Aires, encontró ayer un momento para arreglar él mismo la vivienda de estos reptiles, ante los cuales las gruesas serpientes del Paraguay y del Chaco quedan reducidas á unas pobres lombrices.

He aquí un motivo más de atracción á nuestro jardín, que en los días del centenario se ha puesto coqueto, verde como una esmeralda, adornado en los lugares más pintorescos con estatuas clásicas, con fuentes antiguas y columnas bizantinas del siglo XI, que han vuelto á reflejar su silueta de encaje antiguo en aguas tranquilas como en viejas villas patricias del siglo XVIII.

EL CONGRESO DE MEDICINA

El desarrollo de las tareas que constituyen el programa del congreso de medicina permite observar que su organización se resiente de serias deficiencias. Ello implica un grave trastorno, puesto que impide que el desenvolvimiento de la asamblea tenga el brillo necesario. Es inútil insistir sobre la importancia del congreso, al cual concurren tantas personalidades europeas y americanas. Pero los organizadores no han tenido en cuenta muchos detalles que importan faltas considerables desde el momento que afectan el buen éxito del mismo. Tan es así, que los delegados extranjeros hasta han llegado á exteriorizar su contrariedad en una forma más ó menos abierta, coincidiendo todos en atribuir esas deficiencias á la desorganización evidente.

Debe tenerse presente que en este congreso toman parte extranjeros ilustres quienes se encuentran lógicamente mal impresionados y quienes son acreedores á otro género de atenciones.

No es cuestión de determinar las causas á que aludimos, pues la censura se extendería á todo el funcionamiento del congreso. Basta afirmar que su desorganización es tal, que los mismos médicos argentinos manifiestan su desagrado, considerando que las autoridades de la asamblea han descuidado muchas cuestiones fundamentales.

L CABLE DIRECTO A EUROPA

Aun cuando ayer era la fecha señalada para subscribir el acta respectiva sobre la inauguración del cable directo de Buenos Aires á la Ascensión, el hecho no pudo verificarse por enfermedad del ministro del interior, que no le fué posible concurrir al acto, el que ha sido postergado para hoy.

Esto no obstante, los representantes de la empresa telegráfica La Western, concesionaria del cable, estuvieron en el despacho presidencial é hicieron entrega a presidente de un pequeño cofre de caoba con una tapa de cristal conteniendo en su interior seis trozos de cortes transversales del cable recientemente instalado.

La tapa del cofre ostenta una placa de bronce con una leyenda dedicada al presidente de la república por la empresa concesionaria y el número de millas, 3312, de cable tendido.

El cable quedó ayer inaugurado oficialmente por el presidente de la república, que dirigió un telegrama conceptuoso de saludo al rey de Inglaterra, el que fué contestado por éste en términos análogos.

La dirección general de correos y telégrafos se dirigió en el día al ministerio del interior para que se hiciera saber á los demás ministerios y reparticiones nacionales que desde la fecha debían enviar sus telegramas para el exterior por intermedio de la compañía Western.

Los despachos oficiales transmitidos por ese cable tienen una rebaja en sus tarifas del 50 por ciento.

El acta que se subscribirá hoy con motivo de haberse inaugurado dicho cable está concebida así:

«En la ciudad de Buenos Aires, capital de la República Argentina, á tres de junio del año 1910, siendo las 5 p. m., me constituí yo el escribano general del gobierno de la nación en el despacho de S. E. el señor presidente de la república, y en presencia del cual, de S. E. el señor ministro del interior, del señor director de correos y telégrafos, del señor subsecretario del ministerio del interior, y del señor James Oldhan, representante de la The Western Telegraph Cía., manifestó este señor estar completamente terminado el cable directo á Europa, habiéndose cambiado por su intermedio congratulaciones entre S. E. el señor presidente de la república y S. M. el rey de Inglaterra; en virtud de lo cual S. E. el señor presidente de la república declaró inaugurado el cable directo entre la República Argentina y la isla Ascensión, concedido por ley del honorable congreso de la nación núm. 6494 á la The Western Telegraph Co. En prueba de lo cual, y para su debida constancia, se levanta la presente acta, firmada por las personas arriba mencionadas. Doy fes.

EN LA MAGISTRATURA

CAMARISTAS Y JUECES

En virtud del acuerdo prestado por el senado, apareció ayer un decreto por el ministerio de justicia é instrucción pública, confirmando en los puestos que actualmente ocupan y que desempeñaban en comisión, á los camaristas y jueces nombrados durante el receso de las cámaras. Estos nombramientos son los siguientes:

Ministro de la suprema corte de justicia nacional, el doctor Dámaso S. Palacio; vocal de la cámara de apelaciones de Córdoba, al doctor Nicolás Berrotarán; jueces federales de Córdoba y de Bell Ville, á los doctores Justino César y Alejandro Movano, respectivamente; juez de primera instancia en lo civil de la capital, al doctor Anselmo Gigena; juez letrado de Misiones, al doctor Jorge E. Tello; juez letrado de Río Negro, al doctor Francisco S Aguilar; juez letrado en lo civil de la Pampa Central, al doctor Alberto J. Torres.

HOMENAJE A RIVADAVIA

PLAUSIBLE INICIATIVA

El doctor Gerardo Meana ha dirigido una nota al presidente de la Asociación Bernardino Rivadavia, en la cual se refiere al olvido en que se dejó á Rivadavia, siendo puede decirse, el único á quien no se destina ni la más modesta de las estatuas. Es este un viejo asunto, que el doctor Meana trata con criterio elevado en esa nota, de la cual extractamos los párrafos siguientes:

«A pesar del brillo deslumbrador de las fiestas y del resurgimiento cívico y patriótico que hemos podido contemplar, resurgimiento que nos llena de tan justas esperanzas y que sacudirá para siempre el indiferentismo que constituía nuestra característica ciudadana, se ha cometido una omisión visible, algo que deja como un inmenso vacío, que entristece el espíritu, porque la falta, que no admite justificación y de la que son responsables por igual pueblo y gobierno, representa una injusticia histórica contra el ciudadano eminentísimo que durante su acción pública demostró más amor por la moral y la justicia.

Consúltense los programas del centenario y pásese revista á las crónicas de las fiestas realizadas con motivo del mismo, y se observará el olvido completo que se ha hecho del nombre de don Bernardino Rivadavia, del hombre de mayo, que, según Vélez Sársfield, llenará la historia de la República Argentina; del más eminente de los estadistas argentinos, al decir de don Andrés Lamas; del ciudadano de quien Sarmiento, el gran Sarmiento, se llamaba el último de sus discípulos y el primero de sus admiradores.

Nada de común tiene con el homenaje que se debía á Rivadavia, en los días del centenario, la distribución de premios á la virtud, fiesta que celebra anualmente la Sociedad de Beneficencia de la capital, fundada por él.

Es verdad que el nombre y la vida de este patricio benefactor llena casi toda la tocante ceremonia, compartiendo con las damas el honor de los resultados. Es cierto que cada año se le canta un himno. Pero ello es sólo el resultado del concepto y del mérito que atribuye á la creación de tan noble organismo y á la tarea virtuosísima que él realiza en la sociedad argentina.

Corresponde á la asociación que lleva su nombre y que realiza la obra que tiene que serle más grata á su memoria, el tratar de que se remedie en algo esa omisión, provocando un homenaje público en su honor, el más á propósito de los cuales encuentro sea colocar una placa artística de bronce en su tumba, en la mañana del día 9 de julio próximo

Con tal motivo invitaríamos al pueblo entero de la república y á las autoridades nacionales, lo que hará honor á la asociación, patrocinando un acto altamente simpático y de merecida justicia.

La realización de este homenaje, modestísimo aunque significativo, dados los méritos y relieves de la personalidad de Rivadavia, quizá aceleraría la justicia histórica, retardada respecto de él, en la forma que los pueblos honran la memoria de sus servidores ilustres; es decir, por medio de un monumento, no una simple estatua, un monumento que muestre á las generaciones los rasgos físicos y morales que formaban su fisonomía superior.

Rivadavia tiene en realidad varios monumentos que perpetuarán á través del tiempo y de la historia, su acción fecunda y múltiple; pero ellos no son un producto del reconocimiento público, sino una resultante necesaria de sus propias iniciativas y concepciones. Cerebro fecundísimo, concebía ideas que, traducidas en hechos, representan hoy para el país obras é instituciones importantísimas, resortes indispensables al funcionamiento del estado.

Más adelante esta asociación tendrá que ocuparse también del monumento. El país ha cosechado con prodigalidad y seguirá cosechando todavía, los beneficios de la acción de Rivadavia, condiciones que, según el general Mitre, era preciso se realizaran para que los pueblos puedan tener la revelación de sus grandes hombres; pero coloquemos sin pérdida de tiempo la placa de bronce, para reparar la falta sobre el hecho, y dar satisfacción á nuestros sentimientos de argentinos.»

La comisión de esta asociación tomó en cuenta la nota, resolviendo iniciar inmediatamente los trabajos. Se nombró una comisión compuesta por el ingeniero Arturo Castaño, doctores Carlos M. Mayer y Gerardo Meana, así como otra comisión para organizar en toda forma el homenaje.

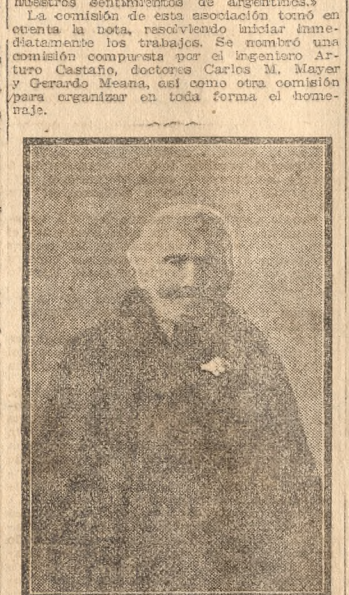

MAS VIEJA QUE LA PATRIA

JUANA LOPEZ DE MENDEZ

La celebración del centenario ha tenido la virtud de reavivar el culto del pasado, y así se explica la exhibición de una cantidad de objetos que figuraron en nuestros tiempos heroicos, al decir de sus poseedores

Aparecen también ancianos, que á estar á sus referencias, cuentan más ó menos un siglo de existencia. Si bien se hace difícil fijar con precisión en algunos casos, los años de estos viejos, toda vez que á menudo carecen de los debidos comprobantes, es evidente que su sola presencia atestigua con rasgos inconfundibles su largo paso por esta vida.

Doña Juana López de Méndez tendría, según sus manifestaciones, 101 años, es decir, uno más que la patria.

Y en caso de que hubiera unos años de diferencia, no puede dudarse, al verla, de sus muchos años, de que al abrir por primera vez sus ojos vió el sol de gloria que bañaba las armas de las cruzadas de la libertad.

—Los garantoo—nos decía ayer—que ustedes con todos los libros que lean no alcanzarán á ver tanto como yo.

—Usted, le dijimos—recordará de su juventud algo de lo que ha visto. ¿Qué es lo que podría contar de aquel entonces?

La anciana, que, naturalmente, tiene ideas poco precisas y cae en ciertas contradicciones, confundiendo á veces nombres de los jefes ó hechos históricos, nos habló de regimientos que salían á la guerra, de circunstancias especiales que demuestran que ha sido testigo de lo que refiere. Con su voz temblorosa cuenta de apuestos soldados que iban á la lucha, de episodios aislados.

Siguiendo á su marido, estuvo en la guerra grande de Montevideo, en aquella lucha titánica en que mereció ser llamada Nueva Troya la heroica ciudad.

Tuvo 21 hijos, 16 varones. Sirvieron todos ellos á nuestro ejército, y varios á las órdenes del general Mitre, no viviendo ya más que uno, del cual hace cuatro años no tiene referencias.

Se jacta esta viejecita, lo que también relatan personas abonadas, de un hecho digno de recordarse entre los muchos de su vida. En el 74, durante la revolución llevó de Chivilcoy hasta Mercedes, disfrazada de hombre, despachos del jefe mitrista Cevallos para don Saturnino Unzué.

Esposa y madre de soldados que sirvieron á la patria en el viejo ejército de héroes, cuyo apellido está también en las listas de los vencedores de Caseros y en otras numerosas acciones de guerra, sin excluir la campaña del Paraguay, que ha estado en los cuarteles y que siguió en muchas peripecias á los seres que amaba y que eran de las filas humildes de donde salieron los Cabral y los Falucho, soldados de aquel ejército de leyenda que iba á la victoria siempre, y que peleaban como leones, está hoy la pobre mujer en casa de una nuera viuda, también de humilde condición.

Vive en Belgrano, calle Pino 2426, donde recibirá agradecida cualquier donación para hacer más llevaderos sus últimos días.

El ocaso de una vida de tantos años como la patria, que si hay magnificencias para celebrar el centenario, debe llegar algo al hogar olvidado y triste de la anciana, que es de los postreros despojos que van quedando de las generaciones que vieron los primeros días de la república, de aquellas mujeres que seguían al esposo y á la bandera á todas partes.

Que haya, pues, un recuerdo de la deuda hacia esta mujer que nos decía verdad al expresarnos: «Yo he visto mucho. He sufrido lluvias, sol, calor y frío, hambre y sed, he oído silbar las balas y he padecido todas las privaciones, llenando bien mi deber de argentina para la patria, y derramando muchas lágrimas».

CONCEJO DELIBERANTE

SESION DE AYER

Después de un corto receso, motivado por las fiestas del centenario, reanudó ayer sus tareas el concejo deliberante.

Presidió la sesión el señor Coll, asistiendo los concejales Boeri, Guerrico, Aguilar, Canale, Castaño, Cayol, Claisse, Cominges, Crespo, Dormal, Duhalde, Idoyaga Molina, Palacio, Ramallo, Sáenz y Sánchez Viamonte.

Entre los asuntos entrados se dió lectura á dos mensajes del intendente solicitando acuerdo para dar el nombre de Infanta Isabel y Pedro Montt á las avenidas Los Lagos y Las Tipas, respectivamente, en Palermo. A comisión.

Formación de una plaza

Subscripto por el señor Claisse se presentó un proyecto de comunicación al intendente recomendándole la conveniencia de iniciar las gestiones necesarias á fin de adquirir con destino á una plaza pública, la manzana comprendida por las calles San Juan, Cochabamba, Jujuy y Saavedra, autorizándolo á la vez, en caso de que no le fuera posible convenir esa compra en condiciones equitativas, directamente con sus propietarios para solicitar del gobierno nacional la correspondiente ley de expropiación.

Informó brevemente el señor Claisse, diciendo que la ordenanza que dispone el ensanche de la calle Jujuy vendría á facilitar la formación de la plaza proyectada, por cuanto la fracción á expropiar para ese objeto sería más reducida y por consiguiente mejores las condiciones para realizar la operación.

Además se trata de dotar de un sitio de recreo á la parroquia de San Cristóbal, que tanto necesita de mejoras y de embellecimiento para su densa y progresista población.

Suficientemente apoyado, el proyecto fué destinado á estudio de la comisión de obras públicas.

Un voto de felicitación sin efecto

Dió lugar á un cambio de opiniones entre varios concejales la minuta del señor Palacio en el sentido de sancionar un voto de felicitación al intendente municipal por el éxito de las fiestas del centenario, en las cuales—dijo—ha tenido una participación especial adoptando medidas muy oportunas para el mayor brillo de aquéllas.

Apoyó la proposición el señor Guerrico, manifestando que el concejo debía agradecer al intendente su actuación importante en los festejos y que esa sanción sería uno de los actos más trascendentales de la corporación.

El señor Crespo dijo que votaría por que la minuta pasara á estudio de comisión.

Así se resolvió, pidiendo el señor Cominges se rectificara la votación, lo que dió lugar á que se reabriera el debate.

Tomó la palabra el señor Crespo, haciendo notar que la actitud del intendente respondía al cumplimiento de su deber como funcionario, no siendo motivo para que el concejo sancionara la aprobación de sus actos cuando era su obligación preocuparse del mejor éxito de los festejos.

Rectificada la votación, resultó negativa, esto es, rechazada la moción de que la minuta fuera á estudio de comisión.

Volvió á hacer uso de la palabra el señor Cresno diciendo que votaría en contra de la minuta porque entendía que el concejo rebajaba su nivel moral administrativo, convirtiéndose en distribuidor de aplausos al intendente, pues éste había cumplido con su deber.

«Sería lo mismo, agregó, que el congreso votara una minuta aplaudiendo al presidente de la república porque había recibido bien á la infanta Isabel y al presidente Montt.»

El señor Canale manifestó que sin desconocer los méritos del intendente y el empeño demostrado por el mayor lucimiento de las fiestas, tenía que observar que uno de los números más importantes del programa, la iluminación de la ciudad, había fracasado y el concejo debía conocer las causas de ese fracaso. Por eso votaría en contra.

Observó el señor Guerrico que se trataba de un voto por el compañerismo que debe existir entre las dos ramas de la administración. Todos estaban de acuerdo en la acción desplegada por el intendente y se trataba de una manifestación de agrado en conjunto.

—Si fuera depresivo,—agregó,—no votaría la minuta.

El señor Boeri se manifestó en favor de ésta.

Si ha habido alguna omisión ó deficiencia no era de extrañar en un programa tan vasto y, sobre todo, ello no podía ser imputable al intendente, debiéndose atribuir á otras causas los inconvenientes que pudieran haber ocurrido.

En cuanto al éxito de las fiestas en general, no había la menor duda y, por consiguiente, debía votarse la minuta.

Quería dejar establecido que en caso de no tener aceptación la minuta, esta negativa no implicaría una censura al intendente, á lo que contestaron los concejales impugnadores que no tendrían ninguna trascendencia.

De acuerdo con las observaciones del señor Boeri se declaró el señor Corminges, y el señor Aguilar se manifestó inclinado en el sentido de que debía darse una palabra de estímulo al intendente.

Puesta á votación nuevamente la minuta, resultó rechazada.

En seguida pidió la palabra el señor Guerrico y dijo que entendía que ese voto negativo dado por el concejo significaba una censura para el intendente. Agregó que aun cuando tenía vinculaciones de amistad con este funcionario, sus antecedentes y su modo de proceder lo ponían á cubierto de cualquier sospecha de parcialidad ó complacencia, é importando el acto que acababa de sancionarse una injusticia y no creyéndose estar bien en el concejo presentaba la renuncia verbal del cargo, renuncia que más tarde ratificaría por escrito.

Dicho esto, el señor Guerrico se retiró del recinto.

Asuntos aprobados

En seguida fueron tratados y aprobados, de acuerdo con los despachos de las respectivas comisiones, los siguientes asuntos que figuraban en la orden del día número 11.

Mensaje del departamento ejecutivo, solicitando un proyecto de ampliación de baños públicos en el lavadero municipal calle French.

—Club de Madres, solicitando una fracción de terreno para instalar una plaza pública.

—José Altube permuta de una fracción de terreno para apertura de la calle Marcos Sastre.

—Mensaje del departamento ejecutivo, solicitando la suma de 50.000 pesos, para proseguir los trabajos de formación del Parque del Centenario.

—Mensaje del departamento ejecutivo, pidiendo fondos para pago de la construcción de las obras sanitarias en el hospital José María Bosch.

—Mensaje del departamento ejecutivo, pidiendo la suma de 10.763.30 pesos para obras sanitarias en los mataderos de Liniers.

—Mensaje del departamento ejecutivo pidiendo imputación de la suma de pesos 3744.60 proveniente de la compra de varios artículos para la dirección de alumbrado, administración de limpieza, etcétera.

—Santiago Rovero, sepulturas en el cementerio del Norte.

—Aprobación de la liquidación en cuenta especial de la suma de $ 34.328.04, que importa la construcción del conducto de desagüe en la calle Pinzón desde Patricios hasta las vías del ferrocarril Sur.

No habiendo otros asuntos que tratar se levantó la sesión.

En antesalas varios concejales conversaron después de la sesión sobre la renuncia del señor Guerrico.

Sabemos que individualmente se hacen trabajos para conseguir que el señor Guerrico desista de su propósito.

La comisión del interpretación ha dado su dictamen en el expediente iniciado por los propietarios y cuidadores de sepulturas de los cementerios reclamando contra la reglamentación de la ordenanza que manda sacar á licitación el cuidado de esas sepulturas.

El dictamen de la comisión dice así:

«Artículo único—Comuníquese al departamento ejecutivo que el artículo 4o del decreto reglamentario de la ordenanza de 31 de diciembre de 1908, desvirtúa los propósitos tenidos por el honorable concejo al sancionar esa ordenanza.»

NOTICIAS DIPLOMATICAS

Representación diplomática del Perú

Ayer concurrió al ministerio de relaciones exteriores con el objeto de hacer una visita de cortesía al doctor Plaza y de presentar sus credenciales, el nuevo enviado extraordinario y ministro plenipotenciario del Perú, doctor Alvarez Calderón.

El ministro conversó largo rato con el referido diplomático á propósito de asuntos de actualidad de carácter internacional.

El representante peruano será recibido oficialmente en la semana próxima por el presidente de la república.

Visitas de cortesía

Los delegados del ayuntamiento de Barcelona hicieron ayer una visita de cortesía al ministro de relaciones exteriores quien departió breves instantes con ellos

La importación de maíz en Suecia

El encargado de negocios de la República Argentina en Suecia, ha comunicado telegráficamente al ministerio de relaciones exteriores, que el parlamento sueco suprimió por ley los derechos de importación al maíz.

La comunicación que antecede ha sido trasmitida por la cancillería al departamento de agricultura á los efectos del caso

Natalicio del rey de Dinamarca

Por encargo del ministro de relaciones exteriores, el introductor de ministros se trasladó ayer á la legación de Dinamarca para presentar los saludos del gobierno argentino al representante de aquel país con motivo de festejarse la fecha del natalicio del rey Federico.

El presidente de la república envió con igual objeto á la legación danesa á uno de sus edecanes.

AD I.IST ACIOS NACIONAL

Obras de irrigación en Catamarca

El ministerio de obras públicas ha autorizado á la dirección general de irrigación para que ejecute sobre el terreno los estudios necesarios para el embalse de los arroyos de Bazanes, Yeuno, Albigasta, Las Tunas y Alijilán, en la provincia de Catamarca, á fin de utilizar las aguas para el riego.

Pedido de créditos

El ministerio de instrucción pública pasó ayer al de hacienda todos los antecedentes para que éste solicite del congreso un crédito extraordinario de 400.000 $ para adquirir los edificios que ocupan las escuelas normales de Gualeguay y de Gualeguaychú.

Territorios nacionales

El gobernador de la Pampa que se encuentra en esta capital estuvo ayer en el ministerio para activar el despacho de algunos asuntos pendientes, entre ellos la provisión de armas para la policía del referido territorio, con el objeto de perseguir á los cuatreros que tanto abundan en ciertos departamentos.

También activará el señor Centeno el pronto despacho de la construcción del edificio destinado á la gobernación para lo cual cuenta ya con la suma de 50.000 $, votada por el congreso.

También concurrió al ministerio el gobernador de Tierra del Fuego que ha venido con licencia á esta capital para gestionar el establecimiento de una sucursal del Banco de la Nación en Ushuaia y los fondos necesarios para construir el camino nacional de Ushuaia á San Sebastián cuya obra ha sido presupuesta en 15.000 $.

Lotería nacional

En reemplazo del señor Frías, que falleció, ha sido nombrado presidente de la comisión administradora de la lotería nacional, don Manuel Pinto.

LOS CAMINOS AFIRMADOS

PROPUESTAS APROBADAS

En acuerdo de ministros dictó ayer el gobierno de la provincia de Buenos

ARCHIVO DEL GENERAL MITRE 574

CIFICACION Y REORGANIZACION NACIONAL

CORDOBA

AÑOS 1861-62

ndencia confidencial con el general D. Wenceslao Paunero jefe del primer cuerpo del ejército encargado de la expedición al interior, sobre los negocios de Córdoba y pacificación de las demás provincias

estión de la gobernación de Cata- — Importancia y carácter del nto—Actitud del señor Omill—Nue- s complicaciones—Comunicación del eneral Rojo—La intervención de San- igo y Tucumán.

Santiago, junio 12 de 1862.—Señor gene- (D. Wenceslao Paunero.—Mi querido ano: Me tiene demorado aquí la cir- o Paunetania de no llegar aún la diligencia ru. Horanorte, en que debo pasar adelante. En os Pueyrrimera que venga, he de continuar mi de Casa la, que se va haciendo demasiado mo- ulino Pa

nabé Ara la cuestión de elección de gobernan- s Blaqui de Catamarca, de que usted tendrá bino Sa idea, los gobiernos de Santiago y Tu- Hoz, Rioán, obrando de acuerdo, han dado el Adolfo de ofrecer su mediación pacífica, en orma que usted lo verá en la copia de ota que le acompaño. También ha de ntrar usted adjuntas otras copias de ón con correspondencia confidencial cambiada equió an de los señores Taboada y Campos. , habien e ha parecido del caso darle á us- s: conocimiento de esos papeles, en el in- ana y M s de desmentir y acallar las imputacio- ena Nec que se hacían en varias provincias por queta D enemigos de nuestra causa contra estos olini, S gobiernos haciéndolos aparecer como en nau, K acuerdo y hasta próximos á un compli- illa y nto. A nuestra vista, que ha de ser nto, tendrá usted los detalles de este cio. Quizá sería conveniente que el 88 egror general Mitre tuviese cuanto antes sequia nocimiento de esos documentos, para dente Jovanecer con ellos la impresión desagra- le que otros informes interesados pu- en 1892 ran haber causado en su ánimo. Si us- te que lo creyese así puede transmitírselos. portsma En esa cuestión de Catamarca, las dos el docuciones en que se ha dividido el par- el lano liberal, para pleitar el bastón, cada 's Kella ha procurado enrolar en sus filas y sus est su apoyo á los gobiernos de Tucumán y ntiago. Pero estos gobiernos han com- L. Co medido que no debían intervenir en la banq uestión interior, y se han limitado á ofre- um gru su mediación pacífica, á fin de impedir e aquellas dos fracciones se fuesen al reno de la fuerza en busca de una so- sa da ción definitiva. Si hasta mi salida de es próx uf hubiese un resultado en este asunto, lidas le llevaré.

on mo Por aquí iba con mi carta cuando ha lle- do el correo de Tucumán, que pasa en un grupe momento. Tengo ahora seguridad que ntes s diligencia ha de llegar esta tarde. Pa- Martí, pues, mañana. Con este motivo he Carmensado que convenía que yo le lleve las fínez pias que debía adjuntarle á esta carta, rayeta, mandado así la seguridad de ellas. El a Salcedo será cuestión de un día. Mar Aun no se ha recibido el insulado de la De dación ofrecida á los de Catamarca. Moren según las últimas noticias que se han Qu cibido ayer, aquellos hombres se prepa- s Alzaban para irse á los hechos. El goberna- Gonzo Omill había pedido oficialmente al de n Qui cumán su intervención armada, sin co- daond cer todavía la mediación ofrecida. De ez Mis conceptos de la nota del señor Omill al ena Ze Campos, pidiendo dicha interven- Sus ón, se deduce que aquél pisaba en terre- y S novedizo y que no confiaba, para soste- rse, ni con el apoyo de un pequeño pi- ete de infantes que servían de guarni- ión en la ciudad. El mismo lo expresa y s en la nota á que me refiero.

Arru A nuestras vistas quedará usted per- Cantil ectamente instruído sobre este negocio, Jocke e indudablemente se ha hecho grave, y en sobre el cual es peligroso poner la mano, en l menos de parte de los gobiernos veci- Eduar os, sin que la autoridad general lo au- obet orice en presencia de los acontecimientos Zelmi y cambiéen de que atendida la distancia cund n que Catamarca se halla de la residen- deni cia del gobierno general, era conveniente ue el general Mitre diera algunas órde- Sambr es preventivas á los gobiernos de Santia- go y Tucumán, para «casos dados» en que rto estos gobiernos pudieran encontrarse em- al barazados, para proceder en los asuntos de quella provincia.

La conveniencia de lo que acabo de in- y deducir la comprobará usted revisando los rtur documentos que yo le llevaré en copias, y sello yendo al mismo tiempo los informes ver- Ben bales que he de darle.

señor Su afmo. hermano S. S.—*Anselmo Rojo.*

Llegada del doctor Eusebio Bedoya á Córdoba—El arreglo con Peñaloza—Impresión respecto de éste—La cuestión de Catamarca—Explicación del asunto—El señor Omill se resiste á abandonar el gobierno después de haber sido derrotado en la elección—Desconocimiento de su autoridad por el comandante de armas—El sitio de La Rioja—Una acción brillante—Noticias de San Luis—La política de gobernador Posse—Se apresta á intervenir en las elecciones—Propaganda de «El Eco»—Las relaciones entre el gobernador y el general Paunero. Este manifiesta su disgusto íntimo y su propósito de retirarse con las tropas en la fecha de las elecciones, al par que ostensiblemente demuestra que se mantienen en armonía esas relaciones—Recuerda al general Mitre que en Córdoba como en otras provincias hay hombres cuya capacidad debe tener presente al organizar el gobierno nacional.

Córdoba, junio 20 de 1862.—Señor general D. Bartolomé Mitre, E. del E. N., gobernador de Buenos Aires, general en jefe, etc., etc., etc.—Mi querido amigo: Llegó anoche el doctor D. Eusebio Bedoya, después de haber cumplido perfectamente con su comisión, dejando en los Llanos, al lado de Peñaloza, al coronel Baltar, mientras se arregla el gobierno y se procede á las elecciones para el congreso; comisión importante que creemos llenará Baltar del modo mejor. Bedoya viene enamorado de Peñaloza y muy persuadido de que se conducirá con lealtad. Yo también lo creí; y le aconsejo que vaya Bedoya á Buenos Aires á instruirlo á usted minuciosamente tanto del estado de La Rioja como del de Córdoba, sobre lo cual hay mucho que hablar, como verá usted al final de esta carta; por ahora me ocuparé de Catamarca.

En esta provincia el asunto de elección se complica á causa de que el señor Omill no quiere largar el puesto, como debiera, después que la elección se efectuó y le fué adversa por dos votos. En Catamarca, como es sabido, se dobla la sala para la elección de gobernador; esa tuvo lugar, y se disolvió, como es consiguiente. El señor Omill creyó deber tener derecho para poner su veto á la ley, alegando que uno de los electores era español, y que el voto del suplente le hubiera sido favorable, y es de advertir que después de hecha la elección de gobernador, se encontró este motivo, y que en la elección de senadores, que fué favorable á los candidatos que protegía Omill se tuvo presente y se sancionó que el voto del español era legal. El Sr. Omill lejos de dar cumplimiento al decreto de la asamblea electoral, ha hecho más: ha reunido la junta de representantes y ha hecho desconocer esa sanción, haciéndose autorizar para la continuación del mando interino. En este estado es desconocida su autoridad por el comandante general de armas, D. Domingo Bildosa, quien ha puesto la sierra de Ancaste sobre las armas y dicen que se iba sobre la ciudad. La posición de Omill, que pensó apoyarse en una compañía del 6o., que marchó, ó más bien contramarchó con Julio Campos á La Rioja, era crítica, según lo verá usted en la adjunta carta del general Rojo, entretanto y debido á los esfuerzos de este digno argentino, la inteligencia entre los gobernadores de Tucumán y Santiago para arreglar los asuntos de Catamarca, era perfecta, y ya habían ofrecido ambos su mediación en una nota colectiva que verá usted en «El Imparcial» de ayer, que le acompaño.

En él verá usted también el parte que me pasa el gobernador de La Rioja sobre el sitio puesto á la plaza por Carlos Angel, que ha dado un campo más para que nuestros infantes se cubran de gloria, al mando de Arredondo, quien fué herido de bala en el brazo izquierdo. Julio Campos se ha conducido valientemente, abriéndose campo por en medio de los sitiadores, con la compañía que estaba en Catamarca, compuesta de 46 infantes, y los que lo atacaban eran como 600 hombres! Le prometo á usted que nuestras armas han levantado su nombre muy en alto en esa campaña de La Rioja, donde han luchado con toda clase de enemigos, privaciones y fatigas. Estoy muy contento por esto y por el término de la guerra, pues no dudo que Peñaloza ha de ser un instrumento útil á la causa nacional en manos de usted.

Ayer recibí correspondencia de San Luis. ¡Gracias á Dios! Llegó Ruiz con el regimiento núm. 1, y voy á mandarle pagar dos ó tres meses, y mandaré también vestuario, no el completo, porque en los apuros tuve que mandar 100 vestuarios de caballería á los cien reclutas que vienen de Tucumán para el 6o.; así es que Gelly debe tener esto presente para mandarme 100 vestuarios más de caballería. De oficio se lo he pedido, así como carpas.

Entretanto el invierno va pasando y no tengo noticias de que el vestuario de paño haya salido de Buenos Aires, y Rivas está ya en retirada para esta provincia, y en pocos días más, que supongo ocho ó diez, me voy á ver reunido con casi ó la mayor parte de mi cuerpo de ejército.

En fin, vamos bien casi por todas partes, menos en Córdoba, donde desconfío ya que Posse tome el único camino que la prudencia aconseja. Además de que su diario «El Eco» predica las doctrinas más sobversivas, el intento de desconocer las facultades del congreso, y de aconsejar á este gobierno que no practique elecciones, Posse le ha declarado ayer á Zavalía que no puede prescindir de tomar parte en las nuevas elecciones, y que es una cuestión de amor propio para el gobierno de Córdoba el mandar á los mismos diputados. Los otros no consentirán en esto, y le piden á Posse que se deje de trabajar en las elecciones, y los deje á éstos presentar una lista, en que á más de figurar en ella tres ó cuatro de los que han sido rechazados, puedan éstos poner dos ó tres de los que puedan ser menos contestados por todos, como Bedoya, Zavalía, Bouquet, etc.; por nada de esto quieren entrar esos hombres desacordados, y es mi convicción que las elecciones van á ser más tumultuosas que las otras; que Posse la de ser derrotado y quizá algo más en ello, sin contar con ningún jefe ni oficial del ejército concurrirá para nada á las mesas electorales, como no han de concurrir.

Yo estoy muy aburrido con la política rastrera de Posse y su círculo, á punto que no quiero hablar con él sobre estas cosas; y, sin embargo, mi armonía ostensible al público, no se ha quebrado, ni se quebrará con él. Ayer no más me ha visto el público con él en la procesión del Corpus, conversando familiarmente, y cuando vengan las elecciones pienso irme lejos con las tropas, donde no vea lástimas ni sirva de tapadera á malos procederes de parte del gobierno.

Por eso ruego á Gelly me mande vestuario y tiendas cuanto antes.

Cuando organice usted el gobierno nacional no olvide que tanto en Córdoba como en las demás provincias, hay una porción de hombres inteligentes que pueden tomar parte en la administración. Aquí están Cáceres, hombre capaz, que puede desempeñar con lucidez un puesto en la corte suprema; están Zavalía, Bouquet, buenos para muchos destinos; y en las demás provincias hay algunos por este estilo.

Cierro ésta apurado; apenas con el tiempo necesario para asegurarle que soy su decidido amigo y afmo. servidor.—*W. Paunero.*

⟹ Un grupo numeroso de amigos del ministro de hacienda doctor Alfredo L. Gándara le hará entrega hoy, en su domicilio, de un objeto de arte, como recuerdo de su actuación en la provincia.

Hará uso de la palabra el doctor Martiniano Leguizamón.

⟹ Ayer fué bendecido el enlace de la señorita Raquel Portela con don Adolfo Dillon. El acto se realizó en la intimidad.

⟹ El administrador de la aduana, don Felipe Palmarini, será obsequiado con una medalla de oro por los empleados de la repartición con motivo de abandonar el cargo.

⟹ Despidiéndole de su próximo viaje á Europa, anoche los amigos de don Enrique Gil le obsequiaron con un banquete.

En Lisboa—

Nos escriben de Lisboa:

El primer secretario de la legación argentina en esta ciudad, doctor Manuel Malbrán, invitó á un grupo de sus relaciones para una matiné que se realizó el 16 de mayo, en su casa de la calle Barata Salgueiro, dando lugar á una reunión llena de atractivos.

La casa había sido hermosamente decorada con guirnaldas de flores, que rodeando los grandes espejos y entretejiéndose sobre las cornisas y ornamentos de los salones, daban á éstos el aspecto de fantásticos jardines. Predominaban entre las flores los claveles de Niza, las lilas y las rosas.

Un sexteto ejecutó durante toda la tarde un escogido programa de trozos musicales.

El doctor Malbrán, con la afabilidad que tantas simpatías le ha conquistado aquí, fué pródigo en gentilezas para con sus convidados, que hicieron votos por la prosperidad de la República Argentina en su primer centenario y la confraternidad de este país y Portugal.

A las 7 de la tarde, después de algunas horas pasadas en coloquios amables y gentiles expansiones, comenzó á retirarse la concurrencia.

En ésta estaban las señoras y señoritas: Susana García de Sagastume, baronesa Kuhn Kuhrenfeld, de Ramos Montero é hijas, Mercedes de Teffé, condesa de Brandía, Isabel Aparici, marquesa de Sousa Holstein, condesa de Taboeira y sus sobrinas, vizcondesas de Villa Nova da Rainha é hija, Sofía Pinto é hijas, Elisa Pimentel Pinto é hijas, María Rita Telles de Vasconcellos Lima é hijas, Leonor Mendes de Vasconcellos Guedes é hija, María Elena (Riba Tamega), Margarita Mattos Chaves, Natalia de Muñoz y Puig, Esperanza Lazcano, María Augusta de Azevedo Castello Branco, Ana Sotomayor Castello Branco, Forte Gatto, etc.

Y los señores: nuncio de su santidad ministros de Austria, Bélgica y Argentina, Ramos Montero, encargado de negocios del Paraguay, Arild de Almstfeld, encargado de negocios de Noruega; Tal Tchenne-Line, encargado de negocios de China; doctor Oscar Terré von Hoonholtz, primer secretario de la legación del Brasil; monseñor Aloysio Masella, secretario del nuncio; conde Brandis, secretario de la legación de Austria; Rafael Aparici, agregado militar á la legación de España; marqueses de Castello Melhor, de Souza Holstein, vizcondes de Nairos, de Santarén, de Silvares, consejero Harjona de Freitas, Pablo Lazcano, cónsul de la Argentina, Fernando de Mattos Chaves, Pedro da Tovar, Enrique de Resende Díaz de Oliveira, Alfredo Kendall, Luis Trigueiros, Joao de Sa de Penha e Costa, Joao Mendes de Vasconcellos Guimaraes (Riba Tamega), Camilo Castello Branco, Tomás Oscar Pinto da Cunha (Saavedra), José Branco Gentil, Rafael de Saldanha Branco.

De Montevideo—

Viernes 3 (por telégrafo).—Muy sentido ha sido el fallecimiento de la señorita Luisa Estanaro acaecida en la mañana de hoy.

⟹ Esta noche se realizará en el Palace Hotel Florida la demostración que un grupo de compañeros y amigos de don Eduardo S. Fazzio le ofrecerá con motivo de su próximo enlace.

⟹ Víctima de una rápida y cruel enfermedad dejó de existir don José María Berrondo, subcontador de la Caja nacional de ahorros y descuentos.

⟹ El 6 del corriente en la estancia Las Palmas, de don Alberto Sienra, en Arroyo Malo, será bendecido el enlace de las señoritas María Ester y Elena Sienra con los señores Miguel Larriera y Carlos Alberto Casares.

⟹ Noticias recibidas últimamente de Europa hacen saber que los señores Guillermo y Octavio Pérez Larriera se encuentran actualmente en París.

⟹ Próximamente se ausentará para Europa don Carlos Uriarte.

⟹ Regresó de Buenos Aires D. Leopoldo Curbelo.

⟹ Se encuentra enferma doña Mercedes Lerena de Márquez.

⟹ Continúa enfermo de cuidado don Pantaleón Quesada, miembro del directorio nacionalista. La dolencia que aqueja al señor Quesada ha hecho necesaria una delicada operación quirúrgica.

⟹ De Buenos Aires han llegado don Carlos Casares en compañía de su esposa doña Victoria Sienra y sus hijos, y la señorita María Antonieta y Lola Casares.

⟹ Partió para esa capital la señorita María Antonieta Platero.

⟹ Regresaron á Buenos Aires doña Sofía Larravide de Camusso y las señoritas María Inés y Enriqueta Lezica.

⟹ Partió para Buenos Aires el señor Richard Hughes con su familia.

⟹ Regresó á Buenos Aires el doctor Duvimioso Terra.

⟹ Después de una larga y dolorosa enfermedad falleció en Mercedes doña Angela Solari de Pendeola, muy vinculada á aquella sociedad.

Viernes 3 (por telégrafo). — Realizóse hoy el enlace de la señorita Rosa Bianca Requena con D. Jacinto Méndez Alcain. En el acto civil actuaron como testigos por parte de la novia, los señores Carlos Lenzi y G. Méndez Alcain, y por la del novio, Luis Carve y José Foglia. Fueron padrinos de la ceremonia religiosa Da. Filomena Alcain de Méndez y don José Requena y García.

⟹ Ha sido concertado el enlace de la señorita Sofía Cancio con D. Ewald Muller.

⟹ En breve se realizará el matrimonio de la señorita Carmen Leguizamón con D. Félix M. Ramírez.

⟹ Ha sido fijado para el 16 del próximo mes de julio el enlace de la señorita Carmen Nieto con D. Gualberto Corradi. Serán padrinos la señorita Consuelo Nieto y D. Gilberto Corradi.

⟹ El ministro de Italia, comendador Cobianchi, ofreció un banquete de despedida al Dr. Antonio Lébano quien, en la semana próxima, partirá para Europa.

⟹ Completando la noticia sobre el baile que ofrecerá á nuestra sociedad el ministro de Norte América, Mr. Morgan, hay que decir que la fiesta se realizará el sábado 11 del corriente. Los preparativos se hacen con toda actividad y esplendidez. Una gran orquesta ejecutará el programa de baile y otra amenizará la «souppée». El salón de baile, el salón-comedor, hall y demás reparticiones del local serán adornados con plantas y flores. En el centro del comedor se dispondrá le mesa oficial y en todo el espacio que resta libre serán colocadas las mesitas, de cuatro cubiertos, para la concurrencia.

⟹ El vizconde Castillón de Saint Victor y señora ofrecerán mañana una comida en honor del almirante Cross.

⟹ El banquete que ofrecerá el ministro de Norte América al gobierno y al que asistirá el embajador de Norte América general Wood y señora, almirante Staunton, jefes y oficiales de la escuadra esperada, ha tenido que postergarse para el miércoles 8. El embajador general Wood y señora vendrán á Montevideo en carácter particular.

⟹ El 9 del entrante mes de julio el ministro argentino D. Enrique B. Moreno y señora ofrecerán un banquete oficial festejando el aniversario de su patria. Es casi seguro que el complemento de esta fiesta será una brillante reunión que se efectuará el mismo día y para la que nuestras principales familias serán invitadas.

⟹ Partirá mañana para Buenos Aires el ministro de Italia comendador Cobianchi. El martes ó miércoles de la semana entrante estará de regreso en ésta.

Viajeros—

El 22 de julio partirán para Europa el doctor José Ayerza y familia.

⟹ El 23 del corriente se ausentarán para Europa don Teodoro Serantes, su señora Candelaria Lezica y sus hijas Sara y Rosa.

⟹ Ha llegado de La Plata D. Emilio Troncoso y su esposa Da. María Luisa Gache Urdinarrain.

⟹ Ha llegado de Villaguay el doctor Roberto Andrili.

Enfermos—

Durante el día de ayer no ha sufrido mayor variación el estado de don José Varas, habiendo pasado inquieto la noche.

⟹ Se halla muy mejorada doña Rufina Reynolds de Garmendia.

⟹ Encuéntrase algo indispuesta doña Ana Tiscornia de Zavaleta.

⟹ Sigue mejor doña María Agote de Posadas.

⟹ Continúa mejorando doña María Luisa Saavedra Zelaya de las Carreras.

⟹ Se encuentra enferma doña Adela Carranza de Mazzini.

⟹ Se acentúa la mejoría iniciada en el estado de Da. María Ch. de Beltrán.

⟹ En consulta que celebraron ayer los facultativos, comprobaron un principio de mejoría en la dolencia que aqueja al doctor Wenceslao Escalante.

Necrología—

En el cementerio del Norte fueron inhumados ayer por la mañana los restos de doña María Craemer de Segers, ceremonia que dió lugar á una sentida demostración de duelo. En la iglesia de Pilar se dijo una misa de cuerpo presente asistiendo tanto al templo como al cementerio las siguientes personas:

Arturo G. Paz, Emilia S. de Guillón, David F. Prando, Ruperta Sánchez Mendoza de Schneider, Sara S. de Guttero, José Guttero, Rufino J. Silva, H. le Sens de Foleville, Pedro Bercetche, Manuel Vivas, María L. de Schulte, Inocencio G. Paz, Josefina Rocha de Iturraspe, Pastor Sneider Medina, Lucrecia Castaño, María Matilde Paz, doctor Orestes Franzoni, Marcos Elizalde y señora Adela Estragamou, Carolina Schleinzinger, Manuel G. Paz, F. Marcovecchio, Alberto Garths, Bernardo de Iturraspe, Juan J. Viton, María R. de Lacasa Rojas, Martín Lucke, Teresa Ibáñez Saavedra, Manuel F. Bigliano, Tomás B. Kenny, Emilio P. Camou, Luisa Celina Lamas de Iberlucea, Pedro L. Baliña, Humberto H. Cavelli, Honorio B. Cabrera, Adela B. de Estrugamou, Crescencia Vázquez de García, A. Muñoz del Solar, Clementino del Ponte, Julio Sorondo, Eduardo L. Vivas, Santiago E. Bowen, Margarita H. de O'Farrell, María Cajaraville de Vivas, Cata Morgán, Julio J. Ferrini, Manuel R. Baliña, Mariano Andrade, Eloísa G. de Andrade, doctor Rubiro, Josefina y Susana de Iturraspe, Elstano E. Phillips y señora, Juan Leandro Echeverría, Luis P. Mignaquy, Luisa D. de Urquiza, María Teresa Morgan, Carmen Romero de Pastor, Manuel P. Allo, Celedonia Paz de Irigoyen, M. Murphy, Luisa Anaya Lea de Urquiza, José N. Allo, Fernando Garchs, J. L. Lewin, Rosina Rocha de Sorondo, Ema Pardo de Bigliano, M. E. Dillon de Murphy, etc.

⟹ Ayer fueron inhumados en el cementerio del Norte los restos de don Antonio Sala, diciéndose una misa de cuerpo presente en la iglesia de la Piedad. En el templo estaban, entre otras, las familias de:

Blaquier, Peña, Udaondo, Sáenz Valiente, Saavedra, Campos Urquiza, Thwaites, Sommer, Richard, Alvear, Lavalle, Cobo, Piñero, Pombo, Herrera, Gouchón, Cane, Silva, Pascalis, Pérez, Ballesteros, Lugones, Zavalía, Varela, Cigorraga, Ortiz de Rozas, Padilla, Lima, Almada, Bayá, Torres, Casal, Ezcurra, Acosta, Gramajo, Demaría, Seeber, Solanas, Ramos, Wernicke, Freire, Moreno, Rodríguez Larreta, Pinedo, Aguirre, Oliver, Frías, Avellaneda, Bellocq, Durañona, Galup, Videla Dorna, Maschwitz, Etcheverry, Acuña, Larrazábal, Bosch, Fauvety, Israel, Armesto, Argerich, Lapalma, Bibiloni, Alzaga, Emery, Berdier, Uriburu, Riglos, Napp, Green, Lumb, Terrero, Ramos Mejía, Estrada, Guerrico, Jones, Salas, Escudero, Lastra, Roca, Schöo, etc.

⟹ En la iglesia de San Nicolás se dirán misas el lunes en sufragio del alma de D. Máximo V. Ramírez.

⟹ Ha fallecido ayer, víctima de una penosa enfermedad, don Pedro N. Urrutigoity, subdirector de sección en el ministerio de hacienda y antiguo empleado de varias reparticiones nacionales.

Los restos serán inhumados hoy en el cementerio del Norte, rezándose una misa de cuerpo presente en la iglesia de Nuestra Señora del Pilar.

⟹ Hoy, á las 4 de la tarde, serán inhumados en el cementerio de la Recoleta, los restos de doña Elena Vidal de Berraondo.

⟹ En memoria de don Gregorio Pinto el lunes de la semana entrante será oficiado un funeral en la iglesia de San Nicolás de Bari.

⟹ Numerosa concurrencia asistió ayer al sepelio de don Adolfo E. Casal, efectuado por la mañana en el cementerio de la Recoleta.

Diversas—

La Sociedad de Beneficencia de la capital ha recibido del presidente del Comité de la juventud de la parroquia Monserrat, Dr. Luis Partuferi, la cantidad de 128 $, como saldo de la suma recolectada por dicho comité con motivo de las fiestas del centenario para distribuirla entre los pobres.

TEATROS Y CONCIERTOS

Doña María la Brava

Anoche volvió á repetirse en el Odeón, "Doña María la Brava", el romancero de Eduardo Marquina, que tan admirablemente representa la compañía Guerrero-Díaz de Mendoza.

Marquina es uno de los artistas españoles más interesantes de la nueva generación. Sus primeros éxitos de poeta inspirado y fuerte, repercutieron en América cuando publicó sus poemas geórgicos titulados "Las vendimias", y ellos se afianzaron con expresiones líricas tan gallardas como las "Elegías" y las "Canciones del momento".

Como autor dramático no se le conocía en Buenos Aires, hasta que la Guerrero estrenara en el mismo Odeón, "Las hijas del Cid", leyenda trágica que sólo alcanzó un triunfo teatral mediocre, á pesar de sus estimables condiciones poéticas.

"Doña María la Brava", en cambio, ha hecho vibrar de entusiasmo á nuestro público. No eran muy halagüeños los ecos que nos llegaron de España á raíz del estreno de esta obra. El rumor primeramente, y luego el correo de Madrid, nos dijeron que el romancero de Marquina resultaba tedioso, falto de interés y de emoción escénicas. La crítica madrileña que tiene la culpa de la situación lamentable á que ha llegado el teatro castellano contemporáneo, en su afán de expresar lo que no quiere sin saber lo que quiere, ha sido una vez más injusta en el análisis de "Doña María la Brava".

Si juzgásemos á esta producción desde el punto de vista netamente histórico, llegaríamos á conclusiones desfavorables para el autor. Pero el poeta no ha querido rimar una página de la historia castellana de los últimos años del reinado de don Juan II. Se ha inspirado en una recia leyenda que luego ha falseado bellamente, poniendo en juego una pasión intensa y universal. Los dramas de esta índole en que no hay verdadera lucha de pasiones y que sólo se limitan á reproducirnos un hecho histórico son simples epopeyas dialogadas. La experiencia del teatro nos dice que en las obras de tal linaje al público le interesa más la acción verosímil que la verdad. En igual forma han realizado sus grandes concepciones derivadas de la historia, los poetas clásicos y neoclásicos.

La acción de "Doña María la Brava" acontece en la corte del rey de Castilla y de León, don Juan II, que tan poderosa influencia tuvo en el desarrollo de las letras y las artes de su patria. De carácter débil, en lo que á los asuntos de gobierno se refiere, fué sin embargo, gran amante de músicos, troveros y juglares. El también "tañía e cantaba e trovaba", según la tradición. Su reinado desastroso en el orden político, resultó admirable para la "gaya ciencia" y representó en Castilla lo mismo que el de Francisco I en Francia. En los estrados de su trono suntuoso, brillaron Pero López de Ayala, Enrique de Aragón, llamado de Villena, don Iñigo López de Mendoza, marqués de Santillana, Juan de Mena, Fernán Pérez de Guzmán, el bachiller Fernán Gómez de Ciudarreal y sobre todos ellos, aquel extraordinario hijo bastardo del copero mayor de Enrique II, don Alvaro de Luna. Precisamente es don Alvaro el eje del romancero de Marquina; y su actuación resulta tan principalísima, que casi podría dar nombre á la obra.

El primer acto de «Doña María la Brava» se desarrolla en los sótanos del Alcázar de Medina, entre escaleras sinuosas y galerías lúgubres, que comunican con los fosos de la fortaleza. Va á celebrarse el primer aniversario del matrimonio del rey D. Juan y de la reina Isabel. En los altos del Alcázar arden las luminarias del alegre festín. El subterráneo está lleno de armatostes, palafrenes, catafalcos, flores, lanzas y hachas. Desfilan los juglares, los poetas y artistas de la corte. La servidumbre del rey D. Juan y de D. Alvaro de Luna descienden por los tramos de la escalera, luciendo avíos á la usanza francesa y á la moda florentina, respectivamente. En la penumbra fantástica las damas adolescentes de la reina, ponen su nota de delicadeza candorosa, que contrasta con la truhanesca expresión del copero Montoro, que trajeado de bufón ensaya sus rimas frente á D. Alvaro de Luna y á D. Juan de Mena.

D. Alvaro en su magnífica apostura se arroga todo el poder de la corona. La gracia

La gracia de sus modales, el atractivo de su palabra, la prudencia de su conducta se sintetizan en una intensa expresión de belleza. Es el amado de su rey, es el rey mismo; es toda Castilla. El autor del «Libro de las claras y virtuosas mujeres», está junto al poeta cordobés Juan de Mena, el «secretario de cartas latinas», el cantor del «Laberinto».

El cuadro, como evocación de época, resulta realmente soberbio.

Alonso Pérez Vivero y el príncipe don Enrique aparecen después de haber asesinado al hijo de María López de Guzmán y Estúñiga. Ocultan ateramente su crimen, mientras la gente se dispone á concurrir á la fiesta del Alcázar. Descubierto el cadáver en una de las galerías, el acto adquiere un vigor trágico intensísimo. D. Alvaro ordena que nadie se entere del suceso hasta que acabe el servicio del rey y hace que escondan al muerto en uno de sus aposentos. Salen los pajes con hachas; la gente de la farsa se arremolina en la puerta con un murmullo de horror. El condestable y Juan de Mena los contienen. En el fondo se abre violentamente la puerta y doña María la Brava, seguida de algunos caballeros de su casa, aparece en escena.

El cuadro acrecienta su horror ante la madre desolada, que inquiere las causas de aquel vil asesinato. Montoro, haciendo cabriolas de bufón, agita inconscientemente los cascabeles de su caperuza. Se oye en lo alto la bambalina que anuncia el comienzo de la fiesta; óyense los gritos lejanos de la multitud; doña María se abalanza transfigurada y terrible. El contraste resulta de una fuerza dramática imponderable, cuando la madre en medio de los gritos de la cabalgata, rompe sus collares, sus velos y preseas, diciendo entre sollozos: luto, y á el luto toda la vida en el alma y en el cuerpo. D. Alvaro déjase caer en un sillón, ocultando la daga manchada de sangre, que ha servido al de Vivero para ultimar al hijo de doña María por instigaciones del príncipe Enrique. Los golpes de bombarda siguen sonando en lo alto del Alcázar y cae el telón.

El segundo acto transcurre en el salón del homenaje del castillo de Peña-Roa, cerca de Valladolid, viejo solar de los Estúñigas, casa raíz de la protagonista. Decoración magnífica. En el fondo se abre un portalón sobre el primer recinto almenado, que deja ver un telón con horizonte montañoso. Sobre el banco del juez de Castilla está la espada del muerto, desnuda y colocada de punta.

Nuño, Mari-Barba, Montoro y la juglaresa yacen sentados en los escalones de piedra que forman el estrado. Amanece. Los juglares pagan su hospedaje diciendo trovas.

Aparece doña María, quien afirma que vendrá al castillo el rey don Juan para hacer justicia. Van llegando sucesivamente Santillana, Vivero y el príncipe Enrique, y, por último, el de Luna, el rey, la reina y su séquito.

Don Alvaro declara abiertas las vistas. Todo conspira para que éste aparezca como culpable del crimen que se trata de aclarar. El rey vacila ante la situación difícil que los enemigos del condestable le crean. Toda la larga escena del juicio, resulta rica de emoción dramática, especialmente cuando don Alvaro de Luna pierde terreno entre sus parciales, mientras los verdaderos asesinos de Alonso, enmudecen. Terminadas las vistas, sin que se aclare el misterio, el príncipe pide á doña María una entrevista secreta para romper el nublado que reina. Doña María queda sola. Sube á las gradas del estrado, y arrancando la espada, inicia su salida en un mutis admirable que cierra con broche de oro el acto. El tercero se desenvuelve horas después de las vistas, en la antecámara del castillo de los Estúñigas. Por la enorme reja cuyos portones están abiertos, se ve un cielo de noche serena y lunar. Junto á la puerta que comunica con los aposentos de doña María, está con lanza en ristre y gran plumaje negro, la armadura completa de don Alonso; y en la hoja de la puerta, la espada del muerto que figuró en el acto anterior. El odio al condestable, cuyo poderío se acerca á su ocaso, va tomando cuerpo y llega á sus expresiones culminantes por boca de Santillana primero y luego por las actitudes de la reina Isabel, que acude á la estancia de doña María para poner en manos de ella la suerte de don Alvaro de Luna. En este instante gira la llave de una puerta secreta y entra en escena el condestable. La reina, desconcertada, no sabe cómo justificar su presencia en aquel aposento, mientras doña María recoge rápidamente el pliego con la orden del rey que quedó sobre la mesa. Al retirarse doña Isabel, se plantea una de las situaciones más poderosas del romancero de Marquina. Don Alvaro de Luna quiere adueñarse á viva fuerza del pliego. Doña María, magnífica de ira, contiene al condestable, que deseando precipitar el desenlace de aquella escena brutal le ofrece su daga para que si le cree asesino, realice la justicia por su mano. La rica hembra castellana, rendida ante tal actitud, entrega el pliego abominable en que el ingrato rey rechaza los servicios de su condestable. Se oyen pasos en ese instante. El príncipe Enrique acude á la cita. Don Alvaro de Luna desaparece por la puerta secreta. Acompaña al príncipe Pérez Vivero. Doña María empieza entonces á ver claro y á desentrañar el misterio que rodea al asesinato de su hijo. Obliga á Vivero á que se retire. En esta escena, don Enrique, en vez de hablarle de lo que interesa al corazón de aquella madre, le revela su amor; de pronto deja al descubierto el joyel de don Alonso que le arrancó la noche del crimen. A los gritos de doña María, que ya tiene en su poder al instigador del asesinato, entra violentamente Vivero. Va á abalanzarse sobre la Guzmán en el momento que ésta desciuelga la espada de su hijo y empieza entonces un duelo terrible entre el asesino y la vengadora. El príncipe huye despavorido. Vivero cae atravesado por el acero de doña María la Brava en el mismo momento en que vuelve á aparecer por la puerta secreta Alvaro de Luna, quien tomando en sus manos la espada manchada en sangre, se presenta ante los nobles que invaden la escena, como el matador de Vivero.

El acto cuarto tiene lugar en la casa de don Alvaro de Estúñiga, en Valladolid, donde se halla preso el condestable. El resto del palacio lo ocupan la corte, el rey, los jueces y consejeros para sentenciar el difícil caso de don Alvaro de Luna.

El coplerò Montoro, en presencia del rey y de los palaciegos gozosos del derrumbe del condestable, recita una sátira que pone de manifiesto las ambiciones bastardas de los cortesanos que han minado el poder á don Alvaro de Luna. El rey no se atreve á ver á su egregio servidor y desaparece. Sale entonces el reo seguido de su fiel paje Morales y oye impávido la sentencia que le lee el de Plasencia condenándole á muerte infame en la plaza. Queda luego el de Luna acompañado solamente de su paje. Esta es otra de las grandes escenas de la obra. Morales quiere á todo trance salvar á su señor, deltando á la Guzmán. Don Alvaro se lo impide y rompe luego con un martillo el duro sello de su Casa en varios trozos. Da instrucciones á Morales para que entregue un pliego á la Guzmán, cuando ésta aparece resuelta á entregarse á la justicia. Don Alvaro contiene los nobles arranques de la rica hembra castellana y en cálidas estancias llenas de honda poesía, le declara su inmenso amor. Suenan golpes de armas; doña María deja caer el velo mientras el de Luna aguarda impávido el último trance de su vida. Morales trae sobre un cojín el manto de la orden de Santiago, perteneciente al condestable.

El momento aquel resulta hermosísimo. Están frente al de Luna sus enemigos; la Guzmán pide que se anule la sentencia, porque ella es la matadora de Vivero. Los palaciegos la toman por loca; quiere salir para gritar la verdad en la plaza donde se alza el cadalso; las lanzas la detienen y entonces don Alvaro, tomando de la banda del jefe de maestre de la orden de Santiago, lo echa sobre los hombros de doña María, que con un sagrado respeto inclina la cabeza en medio de la expectación y estupor de todos los presentes. El marqués de Santillana retira el manto de los hombros de la Guzmán; redoblan los tambores en la plaza: entran en la antecámara los frailes que entregan al condestable un Cristo. Doña María la Brava en un gesto de dominio de sí misma cae de rodillas, mientras don Alvaro, besando la imagen, sale con paso firme, seguido de los religiosos.

Esta obra de Marquina, como se ve, está llena de situaciones teatrales bien combinadas y mejor expresadas por un diálogo admirable, sobrio y lleno de conceptos hondos.

Alguna situaciones carecen de originalidad sin duda alguna. Tales, por ejemplo, el final del acto tercero y la última del cuarto, que recuerdan á la intensísima de Corneille «Cinelor, tu confesé y mâtor.» Excepción hecha del recurso pueril del joyel que revela á doña María el misterio del asesinato de su hijo y de la aparición de don Alvaro por una puerta secreta, el resto de la obra es noble y alto. Marquina ha realizado un esfuerzo digno de los mayores elogios en estos momentos de verdadera decadencia poética en la tierra de los grandes poetas dramáticos. Su romancero no tiene los prestigios inmortales de las obras en verso de

EXPOSICION INTERNACIONAL DE AGRICULTURA

EL ACTO INAUGURAL DE AYER

LOS DISCURSOS

Hemos adelantado ya la noticia del franco éxito alcanzado por la exposición internacional de agricultura, organizada por la Sociedad Rural Argentina bajo el patronato del gobierno. Ayer, el acto inaugural revistió los contornos de una fiesta solemne. Y es que en realidad estos torneos del trabajo tienen la atracción de su grandeza y de su magnificencia. Ellos son manifestaciones de nuestro progreso y desenvolvimiento. Ellos van señalando etapa por etapa nuestro avance y nuestro engrandecimiento, acentuando con su significación la marcha triunfal de la república hacia sus grandes destinos futuros.

Por eso ayer, al acto de la inauguración concurrió el núcleo de nuestras familias más distinguidas, que llenaban las amplias tribunas del local, como si quisieran contribuir con la nota de su elegancia á realzar la fiesta.

Poco después de las dos de la tarde una fila interminable de automóviles y carruajes iba dejando su contingente á la puerta de la exposición que pronto se vió invadida por extraordinaria concurrencia.

A las 2.30 el carruaje del presidente de la república, conduciendo al Dr. Figueroa Alcorta y al ministro de agricultura, ingeniero Ezcurra, hizo su entrada en el local, yendo á detenerse frente á la tribuna oficial, donde la comisión directiva aguardaba la llegada del primer magistrado y sus ministros.

En el puesto de honor se hallaba don Eduardo Olivera, el venerable anciano presidente honorario de la Sociedad Rural Argentina, y el único fundador sobreviviente de la institución, que había sido especialmente invitado por el presidente, Dr. Frers, y el ministro de agricultura.

Y allí, en medio de la fiesta de la ganadería, el venerable anciano debe haber experimentado intensas emociones, al revivir en la hora de ayer, al través del tiempo, los días de antaño, cuando sus actividades y sus energías le permitían actuar en pleno, en aquellas horas de la iniciación, cuando para alcanzar el éxito eran indispensables los sacrificios y la lucha sin desmayos.

Por eso ayer se le determinó el puesto de honor, merecido homenaje, por cierto, á los méritos contraídos con la institución de que es presidente honorario.

Momentos después de la llegada del doctor Figueroa Alcorta y el ministro Ezcurra á la tribuna oficial, el presidente de la sociedad, Dr. Emilio Frers, dió lectura al siguiente discurso:

Señor presidente de la república; señoras y señores: La Sociedad Rural Argentina celebra esta exposición bajo el alto patronato del gobierno de la nación, y es de toda justicia que mi primera palabra en este acto sea para tributarle el debido homenaje de reconocimiento por haber confiado al prestigio y á la experiencia de la noble institución que me cabe la honra de presidir, la grande y profícua tarea de presentar al mundo la demostración material y visible de que si acaso hemos perdido tiempo en el camino de la vida nacional, la vamos recuperando con energías constantemente renovadas por el aporte de pueblos enteros que se trasladan á trabajar bajo nuestro cielo propicio.

Diez años de glorioso batallar por la independencia; cuarenta años de dolores, de anarquía ó despotismo; y sólo medio siglo de trabajo fructífero. He ahí la última síntesis de nuestra historia. Pero nos honra si se compara lo que fuimos y lo que somos, lo que dejamos de hacer y lo que hemos hecho.

En efecto: un siglo ha surgía la república á la vida con una población que no alcanzaba á medio millón de habitantes; pobre, desvalido, presa del monopolio, su comercio exterior era una insignificancia; sus ganados sólo representaban un valor ínfimo y no había más que unas pocas hectáreas de tierra labrada en todo el país.

Cuarenta años después la república yacía desangrada por la tiranía. Necesitó larga y trabajosa convalecencia para rehacer el enfermo organismo político y restablecer las fuentes de su prosperidad económica. Pero sólo ha necesitado veinte años para realizar el salto prodigioso que hoy atrae las miradas del mundo y cuya altura se mide con cuatro cifras: siete millones de habitantes; un valor de mil quinientos millones de pesos en ganados; diez y ocho millones de hectáreas bajo el arado y un comercio exterior cuya suma más de setecientos millones de pesos oro.

Con razón vibra de entusiasmo y orgullo el alma popular al celebrar el centenario patrio bajo los auspicios de estos grandes guarismos, que representan la realización de aquellos sueños de grandeza y prosperidad que alentaron los fundadores de la nación.

Señores: Dejad que se yergan los agricultores de la república. A sus esfuerzos debe el país el renombre que hoy alcanza; á su labor, este río de oro que le permite cubrirse de galas, y ostentar cuanta institución característica civilización moderna. Sus ejércitos, su armada, sus escuelas é institutos científicos, sus obras públicas, todo surge como por encanto, ó se perfecciona á los golpes de la vara mágica que llevan en sus manos los que dedican la mente á dirigir el trabajo maravilloso que puebla los campos con ganados y mieses. A los gobernantes les toca la misión de educar y conducir al pueblo, de manera tal que el río de oro no ahogue los altos ideales de cultura y de patriotismo, ni mate los anhelos de libertad, igualdad y justicia que inspiraron el credo político de nuestros primeros estadistas y que son la esencia misma de la democracia.

Dejad que se yergan los obreros de la prosperidad nacional. Hacendados y ganaderos los unos, fueron fundadores de las grandes estirpes argentinas, cepa de los héroes de la epopeya emancipadora, á la vez que iniciadores de la libertad comercial con Mariano Moreno, y colaboradores en el progreso agrícola de la nación desde la hora feliz en que Manuel José de Labardén, acaso más grande como ganadero que como poeta, trajera de España al Río de la Plata, las primeras ovejas merinas, tal como Jasón el Argonauta llevara de Cólquida la fortuna de Grecia. Labradores los otros, vienen sembrando riquezas y cultura en el suelo patrio, en tanto que echan las bases de una democracia que no se detiene en los linderos de la igualdad social que, bien encaminado, puede evitar á la república muchos dolores en la gestación de sus destinos, sin contar con que es en los campos y en vergeles nativos donde aquélla encontrará siempre sus elementos de renovación social más sanos y fecundos.

Señores representantes y delegados extranjeros; señores expositores: Grande es el reconocimiento á que nos obliga vuestra participación y la de vuestras respectivas naciones en nuestra exposición internacional de agricultura, cuyo brillo se deberá en buena parte á vuestros esfuerzos y cuidados: vosotros lo sabéis; esta exposición es una improvisación, tanto que ha sido corroborar el concepto de la rapidez de acción que se puede desarrollar en nuestro país, tiene en cambio que lamentar muchas imperfecciones que debe contribuir á salvar nuestra buena voluntad.

La agricultura argentina está estrechamente vinculada con todas las naciones del mundo, como quiera que es la industria que alimenta con sus productos todo nuestro intercambio exterior; es cliente obligado de los pueblos fabriles y á su vez los necesita por consumidores de sus productos. Está en su naturaleza ser expansiva y liberal y será en todo tiempo el agente más decidido y eficaz de las buenas relaciones internacionales.

Señores: En breve se abrirán al público las secciones de máquinas y productos extranjeros, cuya instalación se ha demorado por causas imprevistas. En ese mismo instante se ha de oir en estos recintos una voz colosal que se levantará con el aliento poderoso de las máquinas en movimiento. Hemos venido, dirá en su simbólico lenguaje; hemos venido de todos los confines del orbe á colocar una aureola en la frente de la joven nación que asciende á los estrados de la grandeza y le traemos prendas de mayores progresos, de cultura creciente y de incommensurable poderío, que son á la vez signos inequívocos de perdurable amistad.

Y nosotros, los agricultores argentinos, y con nosotros todos los hombres vinculados á esta tierra, al contemplar tanta maravilla de la industria y sentiremos tan próximos á los demás pueblos, hemos de sentir la necesidad de ceder á los impulsos de la sangre ó de la simpatía para unir nuestras voces en inmenso, unánime coro y responder, parodiando el himno patrio:

¡A todos los pueblos del mundo, salud!

Al terminar su discurso, el Dr. Frers fué muy aplaudido.

Habló en seguida el ministro de agricultura, que se expresó en los siguientes términos:

«Alto timbre de honor resulta para mí exteriorizar en este acto la gratitud de los argentinos hacia las naciones amigas que han tenido la gentileza de asociarse á esta fiesta del trabajo por medio de sus dignos delegados, aquí presentes, compartiendo con nosotros las más altas satisfacciones y las más puras alegrías, al cumplirse el primer siglo de la revolución de Mayo, acontecimiento de orden trascendental que cambiará los rumbos del mundo de Colón.

¡Bien venidos sean todos cuantos han acudido á este certamen para exhibir en él la inventiva de su ingenio, el fruto de su trabajo, el resultado de su perseverancia. Pronto serán discernidos los laureles á los vencedores, y ese símbolo de lucha y de victoria no ha de sembrar, por cierto, dolores, porque los perfeccionamientos de las industrias son triunfos que pertenecen, alcanzan y benefician á todos.

Una rama de ese laurel inmarcesible pertenece á justo título á un ciudadano patriota impulsor de nuestros progresos agrícolas, hombre de vida ejemplarmente laboriosa: al venerable señor D. Eduardo Olivera, que nos acompaña en estos momentos.

Su larga y profícua vida es un exponente de cuánto pueden una labor constante, un patriotismo sincero, una honorabilidad sin tacha. Desde su juventud consagró todas sus energías á impulsar el adelanto de nuestras industrias agrícolas, no dejando fuerza que no utilizara para alcanzar su noble propósito: la unión de voluntades por medio de asociaciones, la prédica de la prensa diaria, la meditación del libro, las solicitaciones á las cámaras y á los gobiernos, el consejo amistoso, el ejemplo personal.

Fundó en 1866 la Sociedad Rural Argentina, y á él se debe el hoy popular lema: «Cultivar la tierra es servir á la patria», que encierra en su aparente sencillez todo un programa de engrandecimiento nacional.

Por un privilegio de la naturaleza ha tenido la suerte de alcanzar estos gloriosos días del centenario, comprobando con legítima emoción y patriótico orgullo la prosperidad excepcional á que ha llegado la república por el progreso de sus industrias agrícolas, casi todas ellas iniciadas por personas cuyos nombres le fueran otrora familiares.

Señor Olivera: Recibid el homenaje público que como ministro de agricultura de la nación tengo el honor de presentaros en este momento solemne, honrando en vuestra persona, no sólo al patriarca de la ganadería argentina, sino también la memoria de todos vuestros compañeros de labor, gloriosa generación que nos legó las bases de la riqueza que hoy brindamos al mundo.

Digno de esta hora de justiciera apoteosis para los próceres que nos dieron independencia política sería recordar asimismo á aquellos que han fundado nuestra independencia económica. Voy, pues, á formular un voto que nace de lo íntimo de mi ser; desearía que se reuniesen cuidadosa, piadosamente, los nombres de los precursores y creadores de nuestro progreso agrícola, consagrándoles recuerdos perdurables en este mismo local. Pagaríamos así una deuda de gratitud, y recordaríamos más de una enseñanza útil para las generaciones venideras.

Os pido también, señores, un recuerdo de profunda simpatía para todos los agricultores de la república que en estos mismos momentos están empeñados en ese trabajo silencioso, paciente, continuo, tenaz, que exige la tierra para hacerse fecunda y producir en formas variadas la savia de la vida: el alimento de la raza que ha de dar fuerza, vigor, energía y poder á la nación. Factores anónimos del engrandecimiento nacional, sus nombres sólo aparecen abultando los guarismos que cuentan la producción anual, llevada al duplo de lo que exige nuestra población. Tal vez algunos de entre ellos no sientan los latidos del corazón argentino, ni compartan los anhelos del alma colectiva nacional; pero no por ello han de perder nuestro aprecio, pues trabajan con nosotros, producen con nosotros, concurren al mismo fin que nosotros, y sus hijos, confundidos con nuestros hijos, en día bien cercano, serán los servidores de la república.

Finalmente, quiero dejar constancia de que el gobierno aprecia debidamente el esfuerzo realizado por la Sociedad Rural Argentina, al aceptar la tarea improba de proyectar, organizar y realizar una exposición internacional de ganadería y de agricultura como la que hoy inauguramos, siéndome sumamente grato presentar mis plácemes á los señores de la comisión directiva por el brillante éxito alcanzado.

Señores: Continuemos con profunda fe el surco ya abierto para acrecentar la riqueza material de la república, sin temor á que los apetitos que despierta el oro sean capaces de ahogar los ideales de patria, justicia y libertad que hemos heredado de nuestros mayores. Las colectividades, lo mismo que los individuos, deben hacer del dinero un esclavo puesto al servicio de su propia libertad. Sólo los organismos inferiores ó en decadencia invierten este concepto.

Y el pueblo argentino, que lleva en su sangre la generosa despreocupación del hidalgo ibérico, mezclado ya con todas las razas superiores de la Europa, destinado por el Dios de las naciones á llenar una augusta misión en esta parte de América, marchando hacia ideales sublimes de paz, de concordia y de civilización, inicia recién su adolescencia.

¡El porvenir es nuestro!»

El ministro de agricultura se interrumpió un momento durante su discurso, para que se diera un viva á D. Eduardo Olivera, quien intensamente emocionado, agradeció la cariñosa manifestación.

Así que se hubieron terminado los discursos, se inició el desfile de los productos premiados. Marchaba al frente del soberbio lote, el gran campeón Shorthorn, Golden Fame, de la cabaña Santa Amelia, criado por la de Chapadmalal. Y el hermoso toro parecía más bello con las grandes escarapelas, distintivos de los premios, que adornaban su testuz. Seguían en larga fila los productos premiados.

El presidente de la república y los demás invitados hicieron grandes elogios de los productos, que desfilaron entre los aplausos de la concurrencia.

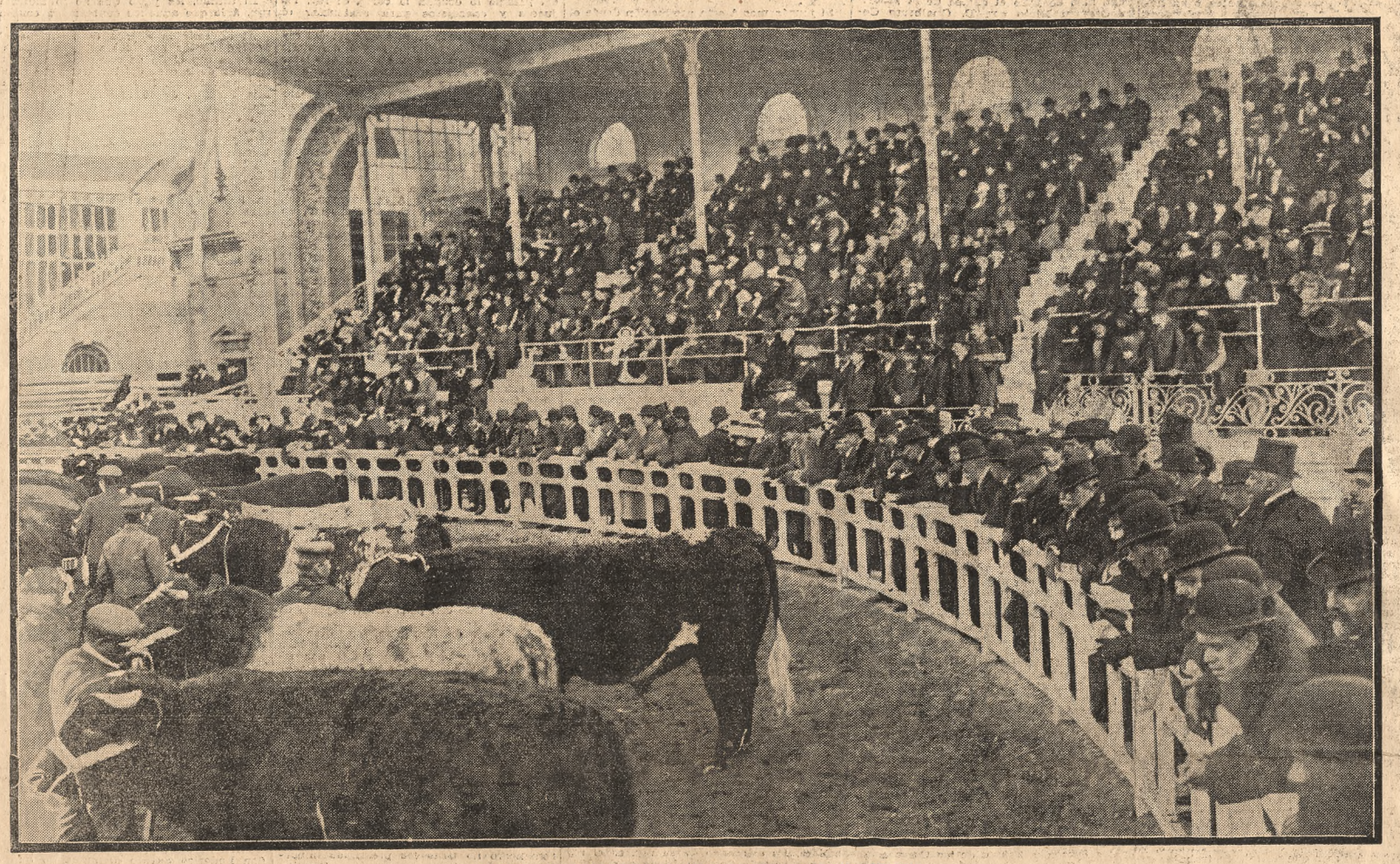

LOS CAMPEONES DESFILANDO ANTE LA TRIBUNA OFICIAL

Veredictos

Damos á continuación los veredictos que ayer.

Por ellos puede verse confirmada una vez más nuestras aseveraciones sobre el éxito obtenido. Es tan completo el triunfo de nuestra producción, que hemos conseguido señalarlo hasta en las categorías de las aves, en que el premio equivalente al campeón, la más alta de las distinciones que tiene el programa, á productos del Parque de Aclimatación, de Bella Vista, en competencia con los importados de primer orden.

He aquí ahora los fallos:

LANARES

Merinos

MACHOS—

Premio Campeón y Otto Steiger, al carnero número 11 del lote número 1281.

Reservado de Campeón y premio Orestes Piñeiro, al carnero 384, del lote 1281.

Primera categoría—Primer premio y premio Mariano Acosta, al lote número 1281, 3 carneros Rambouillet.

Expositores, Narciso y José M. Lozano. Plomer, Las Heras.

2o. premio al lote número 1279, 3 carneros Rambouillet.

Expositores, Urquiza hermanos.

Tres de Febrero, Coronel Dorrego.

2o. premio al lote número 1263, 3 carneros Rambouillet.

Expositor, Carlos von Metzen.

Cabaña von Metzen, Montevideo (R. O.).

3er. premio al lote número 1266, 3 carneros Rambouillet Argentino.

Expositores, Carlos C. Olivera é hijos. Las Acacias, Luján.

3er. premio al lote número 1282, 3 carneros Rambouillet Argentino.

Expositores: Zubillaga y Beramendi.

Cabaña Nacional, Montevideo (R. O.).

4o. premio al lote número 1277, 3 carneros Merinos.

Expositor, Manuel Fraga.

La Candelaria, Lobos.

Segunda categoría—Primer premio al lote número 1295, 3 borregos Rambouillet.

Expositores, Narciso y José M. Lozano. Plomer, Las Heras.

2o. premio al lote número 1294, 3 borregos Rambouillet.

Expositores, Urquiza hermanos.

Tres de Febrero, Coronel Dorrego.

2o. premio al lote número 1296, 3 borregos Merino.

Expositores, Zubillaga y Beramendi.

Cabaña Nacional, Montevideo (R. O.).

3er. premio al lote número 1289, 3 borregas Rambouillet.

Expositor, Celedonio Pereda.

Villa María, Máximo Paz.

3er. premio al lote número 1292, 3 borregos Rambouillet.

Expositor, Juan Fernández.

San Juan, Morón.

HEMBRAS—

Primera categoría—Primer premio al lote número 1298, 3 ovejas Rambouillet Argentino.

Expositores, Carlos C. Olivera é hijos.

Las Acacias, Luján.

1er. premio al lote número 1304, 3 ovejas Rambouillet.

Expositores, Narciso y José M. Lozano. Plomer, Las Heras.

2o. premio al lote número 1302, 3 ovejas.

Expositores, Samuel B. Hale, Ca. Limitada.

Tatay, Carmen de Areco.

3er. premio al lote número 1297, 3 ovejas Rambouillet.

Expositor, Celedonio Pereda.

Villa María, Máximo Paz.

3er. premio al lote número 1305, ovejas Merinos.

Expositores, Zubillaga y Beramendi.

Cabaña Nacional, Montevideo (R. O.).

4o. premio al lote número 1299, 3 ovejas Rambouillet.

Expositor, Rodolfo Taurel.

Martín Fierro, Exaltación de la Cruz.

Expositores, Peña y Gallegos.

Rincón Bonito, Lincoln.

Tercer premio al número 1150, Lady Violet, zaina colorada, nacida en 1905; por Royal Champion y Maggie of Wiggomby. Criador, Marks.

Expositor, Pastor Senillosa.

San Felipe, General Pirán.

Segunda categoría—Primer premio al número 1151, Campeón.

Segundo premio al número 1154, El Dorado Lady, zaina colorada, nacida el 5 de febrero de 1907; por Vanguard y R. Prepo. 01799.

Expositor, Benito Villanueva.

El Dorado, Lincoln.

Tercer premio al número 1153, Lady Celia 46, zaina; nacida el 12 de enero de 1907; por Sir Héctor y Lady Shennan 20.

Expositores, Raúl C. Etcheverry y Ca.

La Celia, Navarro.

Cuarto premio al número 1152, Lady Celia 45, zaina; nacida el 28 de enero de 1907; por Sir Héctor y Lady Shennan 14.

Expositores, Raúl C. Etcheverry y Ca.

La Celia, Navarro.

Tercera categoría—Primer premio al número 1155, Travesura, zaina; nacida el 27 de septiembre de 1907; por Sir Peter y Lady Flora.

Expositores, Peña y Gallegos.

Rincón Bonito, Lincoln.

Segundo premio al número 1157, Keepsake, zaina colorada; nacida el 2 de mayo de 1908; por Memento y Belmount Countess. Criador, Mathew Marshall, Bridgebank, Stranraer.

Expositor, Pastor Senillosa.

San Felipe, General Pirán.

Tercer premio al número 1159, Princess 1, zaina negra; nacida el 27 de octubre de 1907; por Baron's Prince y Princess.

Expositor, Bartolomé Ginocchio.

Santa Aurelia, Meridiano V.

Cuarto premio al número 1156, Marta Fierro, zaina; nacida el 20 de marzo de 1908; por Macowat y Núm. 24.

Exposito, Rodolfo Taurel.

Martín Fierro, Exaltación de la Cruz.

Suffolk-Punch

MACHOS—

Premio único al número 1113, Rendlesham Barzillai, Suffoch Punch; alazán obscuro; nacido en 1904; por Boulge Conqueror y Betsy y Brock. Criador, J. Cracknell.

Expositor, Benito Villanueva.

Los Arenales, Escobar.

Shire

MACHOS—

Campeón y premios Jockey Club y Shire Horse Society, al número 1183, King's Sort, colorado; nacido en 1907; por Lockinge Forest King y Hazelwood Rosebud. Criadores, B. Wall, Hazelwood, Coleshill, Birminghan, Inglaterra.

Expositor, Miguel A. Martínez de Hoz. Chapadmalal, Mar del Plata.

Primera categoría—Primer premio al número 1169, Hargrave Harold, colorado; nacido en 1902; por Capstone Harold y Hargrave Gem. Criador, Thomas Newton, Hargrave, St. Neots, Inglaterra.

Expositor, Miguel A. Martínez de Hoz. Chapadmalal, Mar del Plata.

Segundo premio, al número 1171, Finstal Friar, Shire zaino, nacido en 1905, por Tatton Friar y Garthmyl Jubilee Queen. Criador, J. B. Brows, Finstall, Park, Bromsgrove, Wores.

Expositor, Benjamín Jiménez Paz.

Cabaña San Blas, Saladillo.

Tercer premio, al número 1168, Lincoln Lion, zaino, nacido en 1901, por Nailstone Coeur-de-Lion y Tess. Criador, Edward H. Nevile, Skellingthorpe Manor, Lincoln.

Expositores: R. M. de Elizalde y Ca.

La Magdalena, Maipú.

Cuarto premio, al número 1160, Dunsmore Duke Royal, colorado, nacido en 1905, por Dunsmore Royal Duke y Waffra Bangle. Criador, J. T. Cox, Wistow Grange, Leicester, Inglaterra.

Expositor, Héctor F. Casares.

Granja La Mercedes, cabaña La Esperanza. San Vicente.

Mención al número 1163, Yorkshire Lion, colorado, nacido en 1904, por Nailstone Coeur de Lion y Sandall Beauty. Criador, T. S. Stephenson, Walkington House, Beverley.

Expositor, Celedonio Pereda.

13 de Abril, Lincoln.

Mención al número 1164, Ratcliffe Charming King, colorado, nacido en 1906, antes del 1o. de Julio, por Lockinge Foreskin y Pailton Queen. Criador, J. L. Harrison, Pailton Fields Rugby, Inglaterra.

Expositor, United Estancias Co. limitada.

Mención al número 1165, Dunsmore Quickmarch, malacara, nacido en mayo de 1906; por Dunsmore Raider y Emley Negress. Criador, Kenneth H. Wright Yelverton, Rugby.

Expositores, Carlos C. Olivera é hijos. Las Acacias, Luján.

Segunda categoría — Primer premio al producto 1183, campeón.

Segundo premio, al número 1188, Scarcliffe Captivator, colorado, nacido en 1907, por Lockinge Forest King y Fascination. Criador S. G. Grimes, Scarcliffe Grange, Bolsover Chesterfield.

Expositor, Benjamín Jiménez Paz.

Cabaña San Blas, Saladillo.

Tercer premio al número 1187, Resistance II, zaino malacara, nacido en 1907, por Barrow Topsman y Normoor Hazel. Criador, W. Richardson Doddington, Cambs, Inglaterra.

Expositor, Carlos Villatte Olaguer.

Cabaña Azcuénaga, Vicente López.

Cuarto premio al número 1178, The Shire King, colorado, nacido de enero á junio de 1907, por Draymoor 23 y Derwent Lassie. Criador, William Nutt, Derwent House, Aughton, Wheldrake, York.

Expositor, Celedonio Pereda.

13 de Abril, Lincoln.

Mención al número 1184, Rey del Monte, colorado, nacido en 1907, por Lockinge Forest King y Bardou Louisa. Criador, W. T. Everar, Bardon Hall, Leicester, Inglaterra.

Expositor, Miguel A. Martínez de Hoz. Chapadmalal, Mar del Plata.

Mención al número 1180, Prince of Wales, zaino, nacido el 28 de abril de 1907, por Harcourt Forest King y Oak Farm Cown. Criadores, Bengolea y Elizalde.

Expositores, R. M. de Elizalde y Ca.

La Magdalena, Maipú.

Mención al número 1181, Prince Drayman, colorado, nacido en 1907 por Catteral Drayman y Lady Alert. Criador, James Forshaw and Sons. Carlton-on-Trent, Newark.

Expositores, R. M. de Elizalde y Ca.

La Magdalena, Maipú.

Tercera categoría—Primer premio al número 1209, Dunsby Champion, zaino, nacido en 1908, por Tatton Friar y Dunsby Lady Grey. Criador, Russell Casswell, East Dunsby Spalding, Inglaterra.

Expositor, Carlos Villate Olaguer.

Cabaña Azcuénaga, Vicente López.

Segundo premio al número 1204, Pacafore, zaino nacido el 9 de octubre de 1907, por Black Eagle y número 349.

Expositor, Jorge Bell.

Estancia Grande, La Plata.

Tercer premio, al número 1196, Phoenix, zaino, nacido el 4 de septiembre de 1907, por Substantial Tom y Shire.

Expositor, Tomás E. de Anchorena.

Santa Clara, Lobos.

Cuarto premio, al número 1201, Model King, zaino malacara, nacido el 14 de marzo de 1908, por Present King II y Brumby Model.

Expositores, Ramos Mexía y Bengolea.

Miraflores, Maipú.

Mención al número 1199, Lord Roberts, zaino nacido el 10 de febrero de 1908, por Lincoln Lion y número 30.

Expositores, R. M. de Elizalde y Ca.

La Magdalena, Maipú.

Mención al número 1198, Richmond, zaino, nacido el 2 de diciembre de 1907, por Englethorpe Albert y Underwood Barbara.

Expositor, John E. Stent.

Los Robles, Vedia.

HEMBRAS—

Campeón y premio Shire Horse Society, al núm. 1220, Ipskip Rose, zaina, nacida en 1905, por Southgate Honest Tom y Delamere Songstress; criador, George Duckworth, Tarleton, Preston; expositor, Benjamín Jiménez Paz, cabaña San Blas (Saladillo).

Primera categoría — Primer premio al mismo producto.

Segundo premio, al núm. 1215, Dowager, colorada, nacida el 30 de septiembre de 1900, por Revival y Madam; expositor, Miguel A. Martínez de Hoz, Chapadmalal (Mar del Plata).

Tercer premio, al núm. 1218, Dewstow Diamond, zaina malacara, nacida en 1906, por Lockinge Forest King y Diamond; criador, J. Howkins, Lilburne Furze, Rugby, Inglaterra; expositor, Carlos Villatte Olaguer, cabaña Azcuénaga (Vicente López).

Cuarto premio, al número 1213, Elder Baunce, zaina, nacida en 1902 por Beaconsfield VII y Elder Cosy; expositores, Carlos C. Olivera é hijos, Las Acacias (Luján).

Mención, al núm. 1210, Maxa colorada, nacida en 1904, por Máximum y Polkina; criador, J. G. Hawkins, Staunton Court, Gloucester; expositor, Leonardo Pereyra, San Juan (Quilmes).

Mención, al núm. 1212, Childwick, colorada, nacida en 1902, por Busch Squire y Sea Breeze; criador, sir J. Blunfell Maple, Bart, M. P. Childwick, St. Albans, Inglaterra; expositor, United Estancias Cía. Limitada, Estancia Drabble (Drabble).

Mención, al núm. 1219, Finstall Marigold, zaina, nacida en 1905, por Hendre Heirloom y Ruby Violet; criador, J. B. Brooks, Finstall Park, Bromsgrove Wores; expositor, Benjamín Jiménez Paz, cabaña San Blas (Saladillo).

Segunda categoría — Primer premio, al núm. 1221, Botolph Fashion, colorada, nacida en 1907, por Thrupp Rival y Botolph Nancy; criador, F. W. Lester, Kernwood, Botolph Claydon, Winslow, Bucks; expositor, Miguel A. Martínez de Hoz, Chapadmalal (Mar del Plata).

Segundo premio, al núm. 1224, Kettington Lady Superior, colorada malacara, nacida en 1907, por Tatton Friar y Ceshill Geisha; criador, W. Neale, Birmingham-Coleshill, Inglaterra; expositor, Carlos Villatte Olaguer, cabaña Azcuénaga (Vicente López).

Tercer premio, al núm. 1223, Stewin Sensation, zaina, nacida en 1907, por Birsall Merrestrel y Stewton Florence; criador, E. A. Kirk, Stewton, Louth, Inglaterra; expositor, Carlos Villatte Olaguer, cabaña Azcuénaga (Vicente López).

Tercera categoría — Primer premio, al número 1227, The Girl, colorada, nacida en

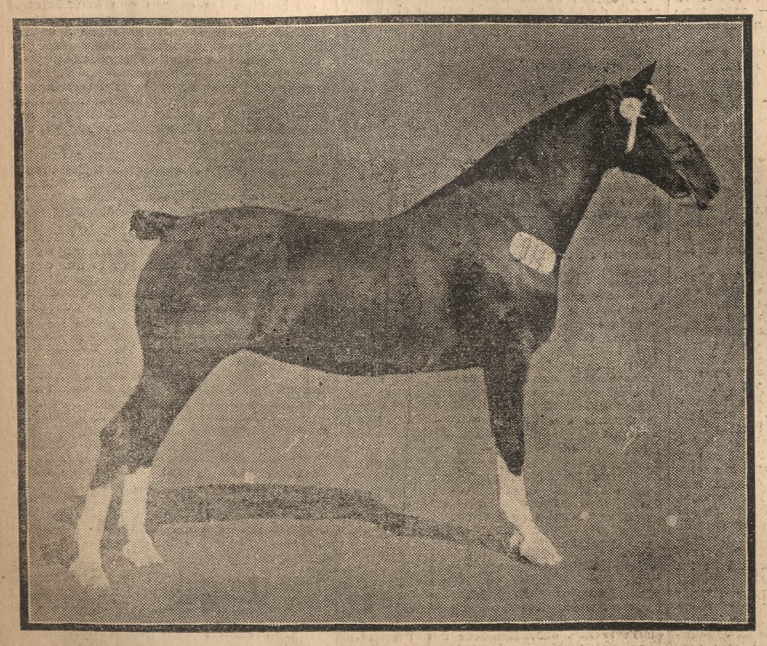

914 Hawsker Rosina. Campeona Hackney y premio Morse Society. Importada. Cabaña Yamahuida, de Agustín de Elía

1120 Scottish Conqueror. Premios: Campeón Clydesdale, Horse Society, importado. Cabaña 3 de Febrero, de Urquiza Hnos.

944 Specialty. Premio Campeón para hembras Hackney Pony. Cabaña Santa Clara, de Tomás E. de Anchorena

EL MINISTRO DE AGRICULTURA, INGENIERO EZCURRA, LEYENDO SU DISCURSO INAUGURAL

CAMPEON SHORTHON Y LOS PREMIADOS DE ESA RAZA LISTOS PARA EL DESFILE

1908, por The Earl 3 y Brockham Rose; criador, W. T. Everard, Bardon Hall, Leicester, Inglaterra; expositor, Miguel A. Martínez de Hoz, Chapadmalal (Mar del Plata).

Segundo premio, al núm. 1226, Deligt, zaina, nacida el 4 de octubre de 1907, por Substantial Tom y Shire; expositor, Tomás E. de Anchorena, Santa Clara (Lobos).

Tercer premio, al núm. 1225, Quilmes Sceptre, zaina, nacida el 7 de octubre de 1907, por Montford Hotspur y Moulton Sceptre; expositor, Leonardo Pereyra, San Juan (Quilmes).

AVES DE CORRAL

Premio Conjunto á la cabaña Parque de Aclimatación, Bella Vista, F. C. C. P.

Dorking

Primera categoría—Segundo premio al lote núm. 1791. Un gallo y dos gallinas. Expositores: A. T. y H. Pears. Potterhanworth, Lincoln, Inglaterra.

Segunda categoría—Primer premio al lote núm. 1900. Un gallo y dos gallinas. Expositores: Helena Gorján. Criadero Santa Helena. La Larga.

Segundo premio al lote núm. 1796. Un gallo y dos gallinas. Expositores: Margarita S. de Stent, Los Robles, Vedia.

Tercer premio al lote núm. 1795. Un gallo y dos gallinas. Expositora, Margarita S. de Stent, Los Robles, Vedia.

Orpington

Primera categoría — Premio Sociedad Argentina de Avicultura y primer premio al lote núm. 1810. Un gallo y dos gallinas. Expositor, cabaña Parque de aclimatación, Bella Vista.

Segundo premio al lote núm. 1816. Un gallo y dos gallinas. Expositor, Pedro T. Pagés, La Josefina, Chascomús.

Tercer premio al lote núm. 1808. Un gallo y dos gallinas. Expositores: A. T. y H. Pears, Pottenhanworth, Lincoln, Inglaterra.

Segunda categoría—Primer premio al lote núm. 1819. Un gallo y dos gallinas. Expositor, Diego Hill Soto, El Salado, Roque Pérez.

Segundo premio al lote núm. 1824. Un gallo y dos gallinas. Expositores, A. T. y H. Pears, Potterhanworth, Lincoln, Inglaterra.

Tercer premio al lote núm. 1820. Un gallo y dos gallinas, de un año. Expositores: W. H. Cook y Sons. Orpington House, St. Mary, Cray, Kent, Inglaterra.

Tercera categoría—Primer premio al lote núm. 1836. Un gallo y dos gallinas. Expositores: A. T. y H. Pears, Potterhanworth, Lincoln, Inglaterra.

Segundo premio al lote núm. 1831. Un gallo y dos gallinas, nacidos en 1909. Expositor, Agustín de Elía, Yamahuida, Maipú.

Tercer premio al lote núm. 1842. Un gallo y dos gallinas. Expositora, Helena Gorjan; criadero Santa Elena, La Larga.

Houdans

Primera categoría—Primer premio al lote núm. 1844. Un gallo y dos gallinas. Expositor, cabaña Parque de aclimatación, Bella Vista.

Segundo premio al lote núm. 1843. Un gallo y dos gallinas, de un año. Expositores: W. H. Cook y Sons, Orpington House, St. Mary Cray, Kent, Inglaterra.

Tercer premio al lote núm. 1846. Un gallo y dos gallinas. Expositora: Helena Gorjan, criadero Santa Helena, La Larga.

La Flèche

Primera categoría—Segundo premio al lote 1847. Un gallo y dos gallinas. Expositora Helena Gorjan, criadero Santa Helena, La Larga.

Faverolles

Primera categoría—Primer premio al lote núm. 1850. Un gallo y dos gallinas. Expositor, cabaña Parque de aclimatación, Bella Vista.

Segundo premio al lote núm. 1851. Un gallo y dos gallinas, padres importados. Expositores, Orbegozo y Finzi, criadero Belgrano, capital.

Tercer premio al lote núm. 1848. Un gallo y dos gallinas. Expositor, Diego Hill Soto, El Salado, Roque Pérez.

Del Prat

Primera categoría—Primer premio al lote núm. 1852. Un gallo y dos gallinas. Expositor, Salvador Castelló, Granja Paraíso, Arenys de Mar, Barcelona, España.

Caras blancas

Primera categoría—Primer premio al lote núm. 1854. Un gallo y dos gallinas. Expositores. Orbegozo y Finzi.

Criadero Belgrano, capital.

Clase VIII—Minorcas

Primera categoría—Primer premio al lote 1856. Un gallo y dos gallinas. Expositor, Diego Hill Soto, El Salado, Roque Pérez.

Segundo premio al lote núm. 1857. Un gallo y dos gallinas, de un año. Expositores: W. H. Cook y Sons, Orpington House, St. Mary Cray, Kent, Inglaterra.

Tercer premio al lote núm. 1859. Un gallo y dos gallinas, castellanas. Expositor, Salvador Castelló, Granja Paraíso, Arenys de Mar, Barcelona, España.

Andaluzas

Primera categoría—Primer premio al lote núm. 1862. Un Gallo y dos gallinas. Expositor, criadero Ituzaingó, criadero Ituzaingó, Ituzaingó.

Segundo premio al lote núm. 1863. Un gallo y dos gallinas. Expositor, Salvador Castelló, Granja Paraíso, Arenys de Mar, Barcelona, España.

Plymouth Rock

Primera categoría—Primer premio al lote núm. 1878. Un gallo y dos gallinas. Expositor, cabaña Parque de aclimatación, Bella Vista.

Segundo premio al lote núm. 1864. Un gallo y dos gallinas. Expositor, Diego Hill Sotto, El Salado, Roque Pérez.

Tercer premio al lote núm. 1877. Un gallo y dos gallinas.

Expositor, cabaña Parque de aclimatación, Bella Vista.

Cuarto premio al lote núm. 1880. Un gallo y dos gallinas.

Expositor, Orbegoza y Finzi.

Criadero Belgrano, capital.

Segunda categoría—Primer premio al lote núm. 1896. Un gallo y dos gallinas.

Expositor, Pedro T. Pagés.

La Josefina, Chascomús.

Segundo premio al lote núm. 1890. Un gallo y dos gallinas.

Expositores: A. T. y H. Pears.

Potterhanwooth, Lincoln, Inglaterra.

Tercer premio al lote núm. 1893. Un gallo y dos gallinas, padres importados.

Expositor, Juan B. Yráizoz.

Los Pinos, Balcarce.

Tercera categoría—Segundo premio al lote núm. 1898. Un gallo y dos gallinas.

Expositores: A. T. y H. Pears.

Pontterhanworth, Lincoln, Inglaterra.

Tercer premio al lote núm. 1897. Un gallo y dos gallinas, padres; origen importado.

Expositor, Santos Alonso.

Elisa, Florida.

Wyandotte

Primera categoría—Primer premio al lote núm. 1911. Un gallo y dos gallinas.

Expositor, cabaña Parque de aclimatación, Bella Vista.

Segundo premio al lote núm. 1912. Un gallo y dos gallinas.

Expositores: Orbegozo y Finzi.

Criadero Belgrano, capital.

Tercer premio al lote núm. 1903. Un gallo y dos gallinas.

Expositor, Diego Hill Soto.

El Salado, Roque Pérez.

Segunda categoría—Segundo premio al lote núm. 1920. Un gallo y dos gallinas.

Expositores: A. T. y H. Pears.

Potterhanwoth, Lincoln, Inglaterra.

Tercer premio al lote núm. 1922. Un gallo y dos gallinas.

Expositor, criadero Ituzaingó.

Criadero, Ituzaingó, Ituzaingó.

Tercera categoría—Primer premio al lote núm. 1924. Un gallo y dos gallinas de un año.

Expositores, W. H. Cook y Sons.

Orpington House, St. Mary Cray, Kent, Inglaterra.

Segundo premio al lote núm. 1926. Un gallo y dos gallinas, padres importados.

Expositor, Emilio Vogler.

Criadero Alta Vista, Quilmes.

Leghorn

Primera categoría—Primer premio al lote núm. 1933. Un gallo y dos gallinas, de un año.

Expositores, W. H. Cook y Sons.

Orpington House, St. Mary Cray, Kent, Inglaterra.

Segundo premio al lote núm. 1932. Un gallo y dos gallinas.

Expositor, Diego Hill Soto.

El Salado, Roque Pérez.

Tercer premio al lote núm. 1936. Un gallo y dos gallinas.

Criadero Ituzaingó, Ituzaingó.

Criadero Ituzaingó, Ituzaingó.

Langshan

Primera categoría—Primer premio al lote número 1945, un gallo y dos gallinas.

Expositores, A. T. y H. Pears.

Poterhanworth, Lincoln Inglaterra.

Segundo premio al lote número 1947, un gallo y dos gallinas.

Expositor, Cabaña Parque de Aclimatación.

Bella Vista.

Tercer premio al lote número 1955, un gallo y dos gallinas, padres importados.

Expositor, Emilio Vogler.

Criadero Alta Vista, Quilmes.

Cochinchina

Primera categoría—Primer premio al lote número 1963, un gallo y dos gallinas.

Expositor, A. T. y H. Pears.

Potterhanworth, Lincoln, Inglaterra.

Segundo premio al lote núm. 1965, un gallo y dos gallinas.

Expositor, Cabaña Parque de aclimatación.

Bella Vista.

Tercer premio al lote 1966, un gallo y dos gallinas.

Expositores, Orbegozo y Finzi.

Criadero Belgrano, capital.

Tercer premio al lote núm. 1975, un gallo y dos gallinas.

Expositora, Elena Gorján.

Criadero Santa Elena, La Larga.

Segunda categoría—Primer premio al lote núm. 1982, un gallo y dos gallinas.

Expositor, Pedro T. Pagés.

La Josefina, Chascomús.

Segundo premio al lote núm. 1979, un gallo y dos gallinas.

Expositor, Cabaña Parque de aclimatación.

Bella Vista.

Tercer premio al lote núm. 1976, un gallo y dos gallinas.

Expositor, Diego Hill Soto.

El Salado, Roque Pérez.

Tercera categoría—Primer premio al lote número 1983, un gallo y dos gallinas.

Expositores, Orbegozo y Finzi.

Criadero Belgrano, capital.

Segundo premio al lote núm. 1985, un gallo y dos gallinas.

Expositora, Elena Gorján.

Criadero Santa Elena, La Larga.

Cuarta categoría—Segundo premio al lote núm. 1986, un gallo y dos gallinas.

Expositores, Orbegozo y Finzi.

Criadero Belgrano, capital.

Tercer premio al lote núm. 1987, un gallo y dos gallinas.

Expositora, Elena Gorján.

Criadero Santa Elena, La Larga.

Brahmas

Primera categoría—Primer premio al lote núm. 1994.

Segundo premio al lote núm. 1988.

Tercer premio al lote núm. 1995.

Segunda categoría—Segundo premio al lote 2004, un gallo y dos gallinas.

Expositor, Pedro T. Pagés.

La Josefina, Chascomús.

Calcuta

Primera categoría—Segundo premio al lote núm. 2006, un gallo y dos gallinas, padres importados.

Expositor, Pedro Barbín.

Capital federal.

Tercer premio al lote núm. 2005, un gallo y dos gallinas. Padres de origen importado.

Expositor, Santos Alonso.

Elisa, Florida.

Assil

Primera categoría—Primer premio al lote núm. 2010, un gallo y dos gallinas.

Expositor, Pedro Barbín.

Capital federal.

Segundo premio al lote núm. 2009, un gallo y dos gallinas. Padres de origen importados.

Expositor, Santos Alonso.

Elisa, Florida.

Indian Game

Primera categoría—Primer premio al lote núm. 2011, un gallo y dos gallinas.

Expositor, Diego Hill Soto.

El Salado, Roque Pérez.

Segundo premio al lote núm. 2021.

Tercer premio al lote núm. 2017.

Englend Game

Tercera categoría—Segundo premio al lote núm. 2023, un gallo y dos gallinas.

Expositor, Criadero Ituzaingó.

Criadero Ituzaingó, Ituzaingó.

Fénix

Primera categoría—Primer premio al lote núm. 2024, un gallo y dos gallinas.

Segunda categoría—Segundo premio al lote núm. 2025, un gallo y dos gallinas.

Expositor, Salvador Castelló.

Granja Paraíso, Arenys de Mar, Barcelona, España.

Hamburguesa

Primera categoría—Segundo premio al lote núm. 2027, un gallo y dos gallinas.

Expositor, Salvador Castelló.

Granja Paraíso, Arenys de Mar, Barcelona, España.

Paduana

Primera categoría—Segundo premio al lote núm. 2028, un gallo y dos gallinas.

Expositores, Orbegozo y Finzi.

Criadero Belgrano, capital.

Segunda categoría—Segundo premio al núm. 2030, un gallo y dos gallinas.

Expositor, Salvador Castelló.

Granja Paraíso, Arenys de Mar, Barcelona, España.

Tercer premio al núm. 2029, un gallo y dos gallinas.

Expositores, Orbegozo y Finzi.

Criadero Belgrano, capital.

Faisanes

Primera categoría—Primer premio al número 2034, un macho y dos hembras, ingleses.

Expositor, criadero Ituzaingó.

Segundo premio al núm. 2035, un macho y dos hembras, Forcuosa.

Expositor, Salvador Castelló.

Granja Paraíso, Arenys de Mar, Barcelona, España.

Tercer premio al núm. 2034, un macho y dos hembras. Lady Amherts.

Expositor, Salvador Castelló.

Granja Paraíso, Arenys de Mar, Barcelona, España.

Patos Rouen

Primera categoría—Primer premio al número 2047, un macho y dos hembras.

Expositor, Cabaña Parque de Aclimatación.

Bella Vista.

Segundo premio al núm. 2046, un macho y dos hembras.

Expositores, A. T. y H. Pears.

Potterhanworth, Lincoln, Inglaterra.

Patos Pekín

Primera categoría — Primer premio al lote núm. 2056, un macho y dos hembras.

Expositor, Cabaña Parque de Aclimatación.

Bella Vista.

Segundo premio al lote núm. 2048, un macho y dos hembras, Pekín imperiales.

Expositor, Diego Hill Soto.

El Salado, Roque Pérez.

Tercer premio al lote núm. 2049, un macho y dos hembras, Pekín imperiales.

Expositor, Diego Hill Soto.

El Salado, Roque Pérez.

Patos Aylesbury

Primera categoría—Primer premio al lote núm. 2059, un macho y dos hembras.

Expositor, Cabaña Parque de Aclimatación.

Bella Vista.

Segundo premio al lote núm. 2058, un macho y dos hembras, de un año.

Expositor, W. H. Cook y Sons.

Orpington House, St. Mary Cray, Kent, Inglaterra.

Tercer premio al lote núm. 2057, un macho y dos hembras.

Expositor, Diego Hill Soto.

El Salado, Roque Pérez

mayor número de ascensiones, Valeton dos partidas.

He aquí las de los premios generales: distancia 1o. Valeton 86 kilómetros; segundo Brègl, 80 kilómetros; altura: 1o. Dolphyn, 230 metros; segundo Brègl, 67 metros; totalización de vuelos: 1o. Valeton, 184 kilómetros; 2o. Brègl, 182 kilómetros; 3o. Dolphyn, 26 kilómetros; 4o. Roth, 18 kilómetros; velocidad: 1o. Valeton, 62.7 kilómetros por hora; 2o. Brègl, 62.5 kilómetros; 3o. Dolphyn, 51.4 kilómetros.

Diversas informaciones—

El jurado que actúa en el concurso para corregir la tendencia de los aviadores á no volar con viento de velocidad poco importante adoptó ayer una resolución modificando las disposiciones del reglamento para el contralor de las pruebas, de acuerdo con lo que establece en uno de sus artículos.

El premio de mayor número de partidas no se adjudicará á ningún aviador que haya hecho menos de tres vuelos en el día.

También se acordó que cuando el viento, tomado varias veces en el término de una hora no exceda de tres metros por segundo, los aviadores que no vuelen perderán sus premios, salvo en los casos de fuerza mayor debidamente justificada en opinión del jurado.

Estas medidas responden al propósito de evitar dilaciones en las partidas y abreviar la espera á que con frecuencia se ha visto condenado el público.

En adelante, pues, se tiene la seguridad de que los aviadores efectuarán sus pruebas con vientos de alguna velocidad, á los cuales se habían substraído hasta ahora.

Esta tarde es muy probable que se realice el viaje de ida y vuelta sin descanso, Lugano-Llavallol. También están anunciados los vuelos con pasajero. El aviador Dolphyn tiene ya armado su nuevo biplano Voisin y participará en las ascensiones.

VARIAS

Aclaración — En las notas necrológicas de uno de nuestros colegas ilustrados ha aparecido el retrato de doña Saturnina B. de Basso, antigua educacionista radicada en General Paz desde hace muchos años. Se nos pide hagamos constar que esa señora goza de perfecta salud, y que la nota á que nos referimos se debe á un error.

Centro Nacional de Agrónomos—Ayer se reunieron los miembros de la comisión directiva del Centro de Ingenieros y Peritos Agrónomos.

Se resolvió enviar una nota al ministro de obras públicas de la provincia, doctor J. T. Sojo, significándole el deseo del Centro para la constitución de la Oficina de extinción de vegetales dañinos al ganado, que ya sancionó el poder ejecutivo, indicando á los peritos agrónomos para el desempeño de esos puestos como inspectores técnicos.

—Pasar una nota al director de la escuela de agricultura de Concordia (E. R.), perito agrónomo Eduardo Gorostiaga, nombrándole de la comisión de propaganda y conferencias.

—Subscribirse al Dreadnought por subscripción nacional.

—Se dispuso igualmente, ejerciera el cargo de presidente de la institución el vicepresidente agrónomo, ingeniero Francisco Sala, hasta tanto se nombre otro en reemplazo del que renunció.

Se designó á los agrónomos Francisco Sala, Horacio Nelson y Máximo E. González, para que saluden y hagan atenciones á los agrónomos chilenos residentes en Buenos Aires por las fiestas del centenario.

SPORTS

CARRERAS

Hipódromo Nacional—Hoy se efectuará en el hipódromo Nacional la reunión de carreras anunciada, con un interesante programa, en el que figuran los mejores animales en training de los que actúan en este hipódromo.

Desde esta reunión y hasta nuevo aviso, la primera carrera se correrá á la 1 de la tarde.

Lomas Jockey Club—

Resultado de las carreras efectuadas ayer en el hipódromo de Lomas de Zamora:

Premio Index, 700 pesos al primero y 30 al segundo; distancia 1200 metros.

Primero Retamo, m., z., 56 kilos, del stud Blanca Aurora, S. Perna; segundo Edén, 56; tercero Quién diría, 56.

Dividendo de Retamo, 3.90 $ á ganador y 2.80 á placé; de Edén, 3.85; de Quién diría, 5.65.

Ganada por 3 cuerpos. Tiempo 1' 19".

Cotizaciones: Retamo, 949 á ganador y 439 á placé; Edén, 244 y 192; Quién Diría, 119 y 95; Lirón (ao.), 16 y 24; Bellesirius, 288 y 238; Fripón, 36 y 20; Cosquín, 10 y 11; Chuck, 52 y 44; Sincero, 60 y 95; Great Man, 30 y 34; Gertrudis, 20 y 36; Limón de Rouge, 200 y 161. Totales, 2552 á ganador y 1890 á placé.

Premio Black Prince, 700 $ al primero y 30 al segundo; distancia 900 metros.

Primero Cañada, h., z., 44 kilos, del stud Eloy E. Tagliabue; segundo Impar, 40; tercero Nemourd, 48.

Dividendo de Cañada, 7.50 $ á ganador y 3.95 á placé; de Impar, 4.60.

Ganada por 2 cuerpos. Tiempo 0' 57".

Cotizaciones: Cañada, 795 á ganador y 299 á placé; Impar, 410 y 224; Nemourd, 1199 y 414; Kate (ao.), 727 y 153; Cascada, 171 y 102. Totales, 3310 á ganador y 1232 á placé.

Premio Partenia, 700 $ al primero y 30 al segundo; distancia 1200 metros.

Primero Desafío, m., al., 56 kilos, del stud Fercida, S. Perna; segundo Cardo Negro, 53; tercero Tirilio, 56.

Dividendo de Desafío, 4.65 $ á ganador y 2.75 á placé; de Cardo Negro, 5.95; de Tirilio, 4.10.

Ganada por 1/2 pescuezo. Tiempo 1' 18".

Cotizaciones: Desafío, 1011 á ganador y 569 á placé; Cardo Negro, 1400 y 113; Tirilio, 319 y 211; El Poyano (ao.), 128 y 109; Caruso, 482 y 207; El Pato, 87 y 82; Skinner, 99 y 62; Marcel, 214 y 154; Miraflores, 297 y 221. Totales, 2867 á ganador y 1748 á placé.

Premio Alí, 800 $ al primero y 40 al segundo; distancia 1400 metros.

Primero Yarará, m., z., 48 kilos, del stud Lacase, U. Sayavedra; segundo Misericordia, 48; tercero Maremágnum, 44.

Dividendo de Yarará, 11.80 $ á ganador y 3.10 á placé; de Misericordia, 2.85.

Ganada por 2 cuerpos. Tiempo 1' 31" 2/5.

Cotizaciones: Yarará, 514 á ganador y 264 á placé; Misericordia, 2063 y 164; Maremágnum, 283 y 144; Iris (ao.), 81 y 62; Línea, 249 y 169; Mount, 108 y 100; Consulta, 80 y 61. Totales, 3968 á ganador y 1292 á placé.

Premio Meigarejo, 1000 $ al primero y 50 al segundo; distancia 1200 metros.

Primero Kate, h., al., 45 kilos, del stud Recuerdo, A. Andrade; segundo Cañada, 40; tercero Felicia, 42.

Dividendo de Kate, 16.80 $ á ganador y 6.35 á placé; de Cañada, 3.50.

Ganada por una cabeza. Tiempo 1' 16" 3/5.

Cotizaciones: Kate, 485 á ganador y 199 á placé; Cañada, 1415 y 665; Felicia, 426 y 268; Pino (ao.), 2933 y 718; Durán, 172 y 65. Totales, 4537 á ganador y 1825 á placé.

Premio Pelayo, 1000 $ al primero y 50 al segundo; distancia 1200 metros.

Primero Baruch, m., z., 45 kilos, del stud A. Font, R. Colman; segundo Longchamps, 55; tercero Meeting, 52.

Dividendo de Baruch, 35.30 $ á ganador y 4.35 á placé; de Longchamps y Actor, 2.25; de Meeting, 2.35.

Ganada por 3 cuerpos. Tiempo 1' 17" 1/5.

Cotizaciones: Baruch, 1849 á ganador y 324 á placé; Longchamps y Actor, 1840 y 807; Meeting, 825 y 622; Champagne, 50 y 31; Vertigo, 122 y 173; Boquerón, 186 y 113; Osires, 63 y 46; Lux, 149 y 91; No me dejes, 73 y 88. Totales, 3708 á ganador y 2063 á placé.

Premio Old Man, 1500 $ al primero y 100 al segundo; distancia 1800 metros.

Primero Coronel Borges, m., al., 53 kilos, del stud El Salvador, S. Perna; segundo Payador, 45; tercero Soledad, 52.

Dividendo de Coronel Borges, 4.10 $ á ganador y 2.85 á placé; de Payador, 3.60.

Ganada por 2 cuerpos. Tiempo 1' 57" 3/5.

Cotizaciones: Coronel Borges, 2403 á ganador y 671 á placé; Payador, 1221 y 340; Soledad, 769 y 293; Misericordia (ao.), 347 y 151; Camarón, 362 y 122; Meg, 192 y 78; Aguila, 223 y 74. Totales, 5457 á ganador y 1729 á placé.

Hipódromo Argentino—

En los handicaps de la reunión á efectuarse en Palermo el jueves próximo ha sido hecha la siguiente adjudicación de pesos:

Premio Agresivo, distancia, 1600 metros—Aspero 61 kilos, Tumido 59, Orwin 56, Bazane 52, La Silvie 50, Joyful 49, Leoncio 49, Paunero 46, Esbeta 46, Tarraguy 44, Azalea 40, Impostor 40.

Premio Espora, distancia 2200 metros—Espora 60 kilos, La Cigalette 59, Joyful 54, Alborroz 54, Ciego 51, Esbelta 51, Tarambana 47, Sataniás 47, Arcadia 40.

Programa completo—

Damos á continuación el programa completo de la reunión á efectuarse en Belgrano el martes próximo:

Premio Manzanares, distancia 1600 metros—Ferrer 57 kilos, Torrente 57, Nesan 57, Arenales 57, Olimpo 57, Apa Oré 57, Hopo 57, Anchor 57, Borgia 57, Jockey Club 57, Flying Shot 57, Pirovano 57, Farandúlica 55.

Premio Maravilla, distancia 1400 metros — Silent Bid 57 kilos, Tucumán 57, Apretate el gorro 57, Antimeo 57, Socio 57, Andes 57, Moneta 55, Potencia 55, Conquista 55, Verbena II 55, Minerva 55, Pauvrette 55, Corneta 55.

Premio Monsalvo, distancia 1300 metros — Amorosa 57 kilos, Paloma 54, Don Pepe 49, Donizetti 47, Ordago 47, Mecha Iturbe 46, La Agraciada 46, Arroza 45, Santa Chica 46, Latino 45, Sea Pennel 40, Step 44, Forastero 41, Tour d'Ivoire 40, Británicus 40, My Dear 40.

Premio Remata, distancia 2200 metros—Summer 3060, 56 kilos, Cardiff 2000, 54; Artico 3000, 53; Caleira 3000, 52; Magno 3000, 52; Paguta 3000, 50; Satán 1000, 52; Guaraní 2000, 51; Emaker 2000, 48; Maxin 1000, 46; Scorisse 1000, 43; Bombero 1000, 46; Defensor 1000, 43; Cinq Mars 1000, 43; Decker Hill 1002, 43; Fly 1000, 43; Clavo 1000, 43; S. Yacco 1000, 41.

Premio Mira Mar, distancia 1100 metros — Indica 55 kilos, Algebra 55, Clorinda 55, Luminaria 55, Almatea 55, Irene 55, Balandra 55, Miss Sara 55, Mimina 55, Espina 55, Hedda 55, Amiba 55, Diana 55, Esmeraldita 55, Amopea 55, La Rovira 55, Minera 55.

Premio Mistol, distancia 1200 metros—Cartuja 56 kilos, Faraña 56, Cualquiera 55, Nought 55, Grvillón 55, Batista 52, Guerrilla 53, Conquete 53, Adolf 52, Los Pocitos 52, Labrador 52, Sad 52, Last Common 52, Civetta 50, Malaika 50, Brisque 50, Salamina 50.

Premio Marina, distancia 1600 metros—Cavalry Gun 54 kilos, Espo ón 54, Arazatí 53, Pasona 53, Plumes 52, Mozara 51, Mensonge 51, Pastidio 51, Citoyen 50, Salmete 50, Malatesta 48, New York 47, Próspera 48, Sátiro 47, Chaco 46, Pipistrello 44, Summer 46, Lavalleja 46, Bandalia 46, Don Roso 44, Diré 43, La Reiter 42.

Hurlingham Club—

Damos á continuación el programa completo de la reunión á efectuarse en Hurlingham el miércoles próximo:

Premio Maiden Pony Race, distancia 500 metros—Ciri 72 kilos, Mr. Whisky 72, Hurry Up 72, Chiche 72, Pegaso 72, Chau 72, Otario 72, Forgetful 72, Pascual 69, Kicine 72.

Premio Río de las Conchas, distancia 1200 metros—Red Cross 57 kilos, Segundo Tuyú 57, Mataco 57, Inocent 57, Terrible 57, Phoebus 57, Muncaster 57, Puchero 57, Sultán 57, Victoria Nyanza 55, Santa Bárbara 55, Almendra 55, Tandilera 55.

Premio Apertura, distancia 3200 metros—Father Ignatius 75 kilos, Red Cross 75, Coreggio 75, Capitán 75, Chromolón 75.

Premio Arroyo Morón, distancia 1600 metros—Last Hermit 57 kilos, Ojalá 57, Pale Ale 55, Sultán 54, Satanás 55, Ellean Maree 55, Segundo Tuyú 54, War 55, Teorema 54, Puchero 54, Lacerdaire 54, Victoria Nyanza 52 2400 metros.

Premio Paso Morales, distancia 2400 metros—Sultán 57 kilos, Laguna B v. Atlanta B, en Lugano; Estudiantes v. Porteño, en Palermo; Villa Ballester v. Racing B, en San Andrés.

Sección C: Belgrano v. Comercio B, en Belgrano; Olivos B v. Talleres United B, en Olivos.

Cuarta división.

Sección A: Argentinos Juniors v. Gimnasia y Esgrima, en Caballito; Racing A v. Caseros, en Avellaneda; Instituto Americano v. Argentino de Quilmes, en Adrogué; San Fernando B v. La Plata Jockey Club, en San Fernando.

Sección B: Alumni v. Racing B, en Colegiales; Estudiantes de La Plata v. Boca Juniors, en La Plata; San Isidro v. General Urquiza, en San Isidro; Núñez v. Victoria, en Núñez; Olivos v San Fernando A, en Olivos.

Teams y horas—

Segunda división.

Atlanta v. Estudiantil Portaño, en Quilmes, á la llegada del tren que sale de Casa Amarilla á la 1.35.

Atlanta: E. Bolinches; A. Revel y D. Gallero; H. Noceda, R. Gorozabel y M. Mariani; P. Romero, L. Suárez, J. Castelao, G. Michel y M. Duhau.

—Estudiantil Portaño: C. Zamolo; C. Franceschi; L. Bonnessorre; M. L. Negri (capitán), A. Pallarés y F. Basurto; G. Palacios, R. Peña, A. Costas, F. L. Dasso y M. Mariani.

—La Plata J. C. v. Banfield, en Banfield á las 3.

Banfield: W. Peterson (capitán); A. Burton y C. Galup Lanfis; C. Burgos, J. Bertani y R. Jacobelli; B. Lloveras, A. García, V. Weiss, R. Weiss y J. Carrera.

—F. C. Oeste v. Junín, en el Caballito á las 2.30.

F. C. Oeste: A. García; O. Magliolo y F. Larmuy; J. Mondotte, A. Devois y M. Paganini; F. Roldán, J. R. Pozzo, F. Pozzo, G. Badaraco y P. Polimeni.

—Racing A v. Reformer, en Avellaneda, á las 2.45.

Racing A: A. Cova; M. López y A. Allau; G. Vidaillac, G. Obaco y E. Wilnie; P. Frers, A. Obaco, E. B. Firpo, J. R. Seminario y J. N. Perinetti.

—Racing B v. Instituto Americano, en Adrogué, á las 2.30.

Racing B: Rigiardo; B. Firpo é Irribarren; Rocher, Certona y Larrampe; Dimitrijewits, Betuzer, Galli, E. Parks y Fernández.

—Independiente A v. F. C. Sur, en Avellaneda, á las 2.45.

Independiente B: J. Laforia; B. Ochoa y S. Politano; A. Lamadrid, A. Tal en y C. Moretti; P. Silva, S. Pacheco, J. Hospital, N. N. y D. Borsalino.

—Independiente B v. Boca Juniors, en dársena sur, á las 3.

Independiente: A. Langone; A. Tupo y A. Tunco; A. Avos, L. Copello y M. Fernández; Del Río, D. Borsino, A. Polini, A. Begega y J. Lombardi.

—Comercio v. Riachuelo, en Núñez, á la llegada del tren que sale de Retiro á la 1.55.

Comercio: J. Astoreca; J. Premazzi y H. Barbenza; F. Ferriol, M. Rodríguez y A. Voena; D. Romero, A. Monteros, N. Martínez, A. Clonet y E. Acchino.

—Estudiantes v. Belgrano, en Belgrano, á las 2.30.

Estudiantes: Juan Bosio; Juan C. Guido Spano y Carlos Krieger; Jacinto R. Rojo (capitán), César Suárez y Hércules Pagliarini; Argentino Zago, José S. S. Bregg, Juan R. Beltrán, Isaac P. Bollas y Manuel de la Cuesta.

—Kimberley v. Bernal, en Bernal, á la llegada del tren que sale de Casa Amarilla á la 1.15.

Kimberley: D. Estrecht; Julio Planaroli y E. Garroni; José Planaroli, A. Coach y M. Rosco; G. Carmenal, P. Roldán, C. L. Antequeda, L. Podestá y A. Rodríguez (capitán).

—Victoria v. Sociedad Sportiva, en Palermo, á las 9 a. m.

Victoria: A. Rossow; J. Donaire (capitán) y D. Barone; A. aPlacios, D. Vegezi y V. Medá; B. Alvarez, N. N. A. Spigardi, V. Zubizarreta y M. Varela.

Sociedad Sportiva: A. Gardi; A. Langeron y P. Rotha; L. Petrinlani, M. Gabuel y A. Goefer; G. Zarraga, P. Petrocchi, A. Peresla, P. Butha y C. A. Gardi (capitán).

Tercera división.

—F. C. Oeste v. Victoria, en el Caballito, á la 1.

F. C. Oeste: J. Badarraco; J. Repetto y J. Delmas; C. Rosate, G. Carranza y L. Dosi; A. Sánchez, S. Moffat, A. Aguila, A. Vernia y P. Noé.

—Independiente A v. Royal, en Avellaneda, á las 12.45.

Independiente: M. Lens; F. Alvarez y S. Frontanino; N. N. A. Miselo y A. Marín; S. García, M. González, P. García, V. Ruiz y J. Fenart.

—Independiente v. Villa Lugano, en V. Lugano, á la llegada del tren que sale de la estación Buenos Aires á las 11.30.

Independiente: N. Díez; E. Sande y J. Crocer; O. Sande, J. Carafa, J. Ugarte; P. Sande, A. Peñalva, P. Rodríguez, J. Collazo y Tetamante.

—Atlanta A v. E. de la Plata, en La Plata, á las 8.

Atlanta A: J. Leiva; R. Bergaill y E. Pellegrini; J. Corbellini, J. Pattersen y G. Fernández; A. Chaves, C. Robaldo, P. Villar, N. N. y D. Zárate.

—Atlanta B v. Villa Lugano, en Villa Lugano, á la llegada del tren que sale de la estación Buenos Aires á la 1.35.

Atlanta B: A. Cuomo; D. Cazenave y F. Ferreira; J. Cáceres, L. Radion y P. Terraca; E. Martinel i, L. Campodónico, J. Boix, M. Basavilbaso y R. Tombessi.

—Racing A v. Nacional, en Floresta, á la 12.45.

Racing A: E. Bertolini; D. Morcelval y A. García; J. Gogorza, E. Florencio y J. Pradanos; J. Molina, S. Kelly, J. Zarraga, E. Grisetti y —.

—Racing B v. V. Ballester, en Villa Ballester, á las 2.30.

Racing B: L. César; S. Bacarosse y J. Vacanessa; J. Tito, J. Maloney y J. Panizza; J. Alvear, R. Gritta, M. Alvear, J. Bagalá y E. Prosperi.

—Banfield v. Instituto Americano, en Banfield á la llegada del tren que sale de Constitución á las 12.10.

Banfield: A. Curotto; F. Pizzicaro (capitán) y J. Nerri; H. Bottino, J. Cefis y G. Mackinlay; A. Fernández, H. J. Diesch, E. Peci, C. Wiedrich y H. Sourigues.

—Alumni v. Racing B en Colegiales, á las 2.15.

Alumni: M. Crocce; R. Vadillo y Martínez A. (capitán); E. Cariño, O. Borgal i y Geochegan; Schelotto, Crocce, Gramiscevich, R. Fernández y Sourigos.

Racing B: C. Muttoni; A. Reyes y J. García, Ventura Juárez, C. Olazar y R. Pepe; J. Echeverría, J. Testi, M. Calviño, G. Marrero y J. Etcheverry.

—Racing A v. Caseros, en Avellaneda, á las 12.45.

Racing A: J. M. Traba; J. Nana y H. Simons; A. Panizza, S. Ochoa y L. Córdoba, P. Etchegaray, A. Ballesteros, A. Marcovecchio, C. Hoffman y O. Genoud.

Partido amistoso.

—Quilmes (argentinos de Quilmes, segunda división, en Quilmes, á las 2.30.

Quilmes: J. F. Shilton; H. Reid y A. E. Levand; J. F. Cabrio, A. S. Fraser y A. Mongiardini; P. T. Rel, T. I. G. Hughes, J. Morgan, J. C. Cabrio y R. Labourt.

JUEGOS ATLETICOS

Carrera de Maratón—

Mañana á las 8.30 de la mañana se correrá en el estadio de Palermo la carrera de Maratón para aficionados, en la que tomarán parte corredores argentinos, chilenos y uruguayos.

Gimnasia respiratoria—

La Sociedad Sportiva Argentina ha resuelto iniciar el lunes próximo en su gimnasio, de 1 á 3 de la tarde, las clases de gimnasia respiratoria, reservadas á los hijos de los socios.

DIVERSAS

Conferencia sobre Educación Física—

En el gimnasio de la Sociedad Sportiva dió anoche una interesante conferencia sobre el estado actual de la educación física en los colegios de Chile, sobre la chueca araucana y sobre los sports en general, el delegado de la Federación Sportiva Nacional de Chile, don Leocardo Matus.

Ante una numerosa concurrencia el señor Matus dió principio al desarrollo del citado tema.

La conferencia fué ilustrada con numerosas proyecciones.

Damos á continuación el principio de ese trabajo:

"La Federación Sportiva Nacional de Chile me ha conferido el honroso encargo de venir á saludaros durante las fiestas con que celebráis en estos momentos el primer centenario de vuestra emancipación política.

La institución que represento no pudo permanecer indiferente ante la galante invitación que la dirigió la comisión auxiliar de los primeros juegos olímpicos argentinos y por eso es, que no trepidó en enviar á esta república á su presidente, en compañía de algunos de los mejores campeones.

La Federación Sportiva Nacional de Chile ha querido demostrar, en esta ocasión, el espíritu de amistad y de unión que debe existir entre todas las instituciones sportivas americanas y extranjeras que han venido á tomar parte en este gran torneo.

Señores: ¡Cuán grato es para nosotros encontrarnos en este país, recordando con ustedes los tiempos más gloriosos de la antigua Grecia! ¡Ver á nuestros campeones abrazados con los vuestros, tratando de conquistar un nuevo laurel para los colores de su patria! ¡Admiraremos las inmensas montañas para venir á poner nuestra bandera sportiva bajo el protectorado de vuestro escudo hermoso! y más que todo, es también motivo de gran satisfacción para nosotros ser portadores del tercer abrazo fraternal que Chile envía á su querida hermana la República Argentina.

Así como el gran San Martín llevó á mi país la fuerza, la resistencia, el coraje del pueblo argentino para conseguir la libertad de mi patria, así también la Federación Sportiva Nacional de Chile envía hoy á sus moros campeones á recoger vuestros estadios con el sudor de su frente, para luchar en pro del desarrollo y engrandecimiento físico de esta república.

La delegación sportiva de Chile, saluda pues en estos momentos de regocijo á los señores representantes de todas las instituciones sportivas de la Argentina, saluda á vuestro entusiasta presidente el barón Demarchi, á los señores directores que tan eficazmente le han secundado y saluda también á todos los señores socios de la Sportiva, por la exquisita cortesía con que me han atendido durante nuestra grata permanencia en esta gloriosa capital.

Os ruego, señores representantes de las diversas ramas del sport que aceptéis el sentimiento de nuestra profunda gratitud y os pido que no olvidéis de nuestro regreso que llevamos al otro lado de los Andes existe un pueblo, tan glorioso como el vuestro cuyos hijos os recordarán siempre con cariño.

En la conferencia que vais á oir en este momento os diré con toda franqueza lo que, en materia de educación física hacemos en Chile, y os pido también disculpas si esta conferencia no resulta á la altura del interés con que habéis venido á oirla".

Además habló el señor Matus sobre la importancia que se da en los colegios de Chile á la gimnasia, sobre los juegos escolares y sobre la organización de la enseñanza física en los establecimientos de instrucción secundaria y superior.

Interesantísimas fueron las placas que mostró sobre la revista de gimnasia preparatoria para el centenario.

Pero lo que más llamó la atención de los espectadores fué la relación que hizo sobre los juegos nacionales. Habló de la chueca, dando á conocer con toda claridad las reglas del juego, trajo sobre el fin moral que atribuían los araucanos á sus juegos y haciendo la relación de una partida de chueca en que los araucanos jugaron la vida de obispo Francisco de Moran.

Enseguida hizo una relación dando á conocer la manera como se toman las medidas antropométricas en el internado Barros Arana.

Después habló sobre el football en Chile, la organización de la Federación Sportiva Nacional de ese país, el tennis, los campeonatos atléticos, el ciclismo, el box, la gimnasia, el polo, el paperchasse, los boys-couts, las regatas, la natación, el pentatlago, la esgrima y el tiro al blanco.

Terminó el señor Matus su conferencia con las siguientes frases:

"Dentro de poco tenemos que regresar á nuestra patria y al partir quiero que me permitáis daros mis más sinceros agradecimientos, en nombre de la Federación Sportiva Nacional de Chile, en nombre de la delegación que representeto, y en nombre de todos nuestros campeones, pues regresamos con el corazón contristecido al abandonar esta hospitalaria tierra".

El conferencista terminó en medio de los aplausos y vivas á Chile, á la Federación Sportiva Nacional y á su bandera.

INSTRUCCION PUBLICA

Colegio Lasalle—Esta tarde, á las 2.30, se efectuará la entrega de la placa que la Asociación de ex alumnos ofrece al colegio. En este acto harán uso de la palabra el presidente de la asociación, señor J. Laborde Auras y el director del establecimiento, señor Marcelino.

Habrá varios números de concierto y al final el secretario, señor Arturo F. González, leerá un acta especial de la ceremonia, invitando á todos los presentes á firmarla.

Numerosas familias han prometido asistir.

Visita á las escuelas—El periodista chileno Sr. Robinson Rubio, acompañado del inspector general, señor Bavio, y del inspector seccional señor Berea, visitó ayer las escuelas del consejo escolar 14o.

Entre las que justamente llamaron la atención del visitante se encuentran la número 3, dirigida por la señora Toranzo Calderón, y la número 12, de Villa Luro, á cargo de la señorita Olimpia Medina.

También visitó la escuela número 10, del consejo escolar 12o., que dirige la señorita Apetche, retirándose bien impresionado de todas.

Subvención nacional—El consejo nacional de educación ha resuelto declarar á la provincia de Tucumán acogida á los beneficios de la ley de subvenciones nacionales por el corriente año.

Ordenóse á la contaduría que liquide á favor del consejo general de educación de esa provincia el importe de la subvención correspondiente al primer bimestre.

Nombramientos—El consejo hizo ayer los siguientes: directora de la escuela recientemente creada en Los Pocitos, provincia de San Luis, á la señorita Dominga Pérez, con sueldo de segunda categoría; directora con sueldo de segunda categoría de la escuela nacional número 42, de la provincia de Tucumán, á la señorita Urbana Romero; directora de la escuela nacional número 43, de la misma provincia, á la señorita Rosa Uzcoaga; auxiliar de esta última escuela, á don Enrique Uzcoaga; auxiliar de la escuela número 25, de la provincia de San Juán, á la señorita María Cruz, quien permanecerá en este puesto mientras dure la ausencia acordada á la titular, señorita Zalda A. de Flores; director de la escuela nacional número 3, de la provincia de San Luis, á la maestra de la misma doña Eulalia I. de Villegas, en reemplazo de don Francisco Cuello, cuya renuncia se acepta; maestro de tercera categoría de la escuela nacional número 22, de la provincia de Corrientes, á la señorita Juana O. Civetta, en reemplazo de don Salvador Caparí, cuya renuncia se acepta; director de la escuela nacional número 32, de la provincia de Santa Fe, con sueldo de segunda categoría, á don Luis Alborroz, en reemplazo de la señorita María Ortiz; auxiliar de la escuela número 34, de la provincia de Corrientes, á doña Arsenia M. de Sancleri, en reemplazo de doña Segunda B. de Fleitas; director de la escuela nacional número 4, de la provincia de San Luis, con sueldo de segunda categoría y antigüedad de 29 de abril próximo pasado, á don Emiliano Moyano, en reemplazo de la señorita Dominga Páez.

Creación de una escuela—Se ha resuelto crear una escuela nacional en la provincia de Córdoba, ubicándola en el paraje denominado Corral de Busto.

Nombróse director de la citada escuela, con sueldo de segunda categoría, á don Bernabé Vera, y maestra de la misma, con sueldo de tercera categoría, á la señorita Adela Rivarola.

Donación de terrenos—Se aceptó la donación de un terreno de 100 metros de frente por 129.90 de fondo, ubicado en Vinchina, provincia de La Rioja, hecha por don Eidoro Velázquez y don Pastor N. Martínez, con destino á edificación escolar.

Ordenóse á la inspección seccional de esa provincia que firme la escritura pública correspondiente.

Varias resoluciones—Aprobóse el cierre de la escuela número 27, de la provincia de Corrientes, ordenado por el inspector seccional, hasta tanto desaparezca la inundación de la localidad.

También se aprobó el cierre temporario de la escuela número 6, de la provincia de La Rioja, ordenado por el inspector seccional, para contrarrestar la epidemia de viruela reinante en la localidad.

Se resolvió trasladar á la dirección de la escuela nacional recientemente creada en Pueblo Jobson, de la provincia de Santa Fe, al director de la número 22 de la misma, don Eduardo Saconi, debiendo éste conservar su actual sueldo y categoría.

EL TIEMPO

Ayer el cielo se mostró bastante nublado, no alumbrando el sol más de 2 horas.

La temperatura mínima fué 2.9 grados á las 6 a. m., y la máxima 12 grados á la 1.15 p. m.

El viento sopló con regular velocidad, alcanzando la máxima á 22 kilómetros á las 12.50 de la tarde.

Las siguientes observaciones fueron registradas á las 9 a. m., 2 y 8 p. m.:

Presión atmosférica, 770.14, 767.52, 767.95; temperatura del aire, 2.2, 8.7, 7; humedad relativa, 82, 58, 68; nubosidad, 7|10, 9|10, 0; dirección del viento, SE., SE., SE.; velocidad del mismo, 5, 15, 12.

La distribución de presión presentaba áreas ciclónicas en el litoral y en los territorios del sur y sudoeste, y un área larga anticiclónica sobre Buenos Aires y las provincias del centro y noroeste.

Prevalecían vientos suaves en todas partes, siendo la dirección del sur y sudeste en las provincias del norte, y del norte (NE. á NO.) en las demás regiones.

Reinaba tiempo nublado y húmedo en el litoral y bueno con cielo claro ó casi despejado en las demás regiones.

Anteanoche hubo nieves en Punta Arenas y lluvias en Formosa, y durante el día garúas en Corrientes.

La temperatura subió unos grados en Entre Ríos, sur de Buenos Aires y en el sur de la región mediterránea. En las demás partes ha quedado casi sin cambio. Por la mañana hubo temperaturas mínimas varios grados bajo cero en muchas estaciones en Buenos Aires, Pampa Central y en el oeste del país.

Hoy habrá probablemente tiempo nublado é inestable en todas las provincias con nieblinas en la zona del Río de la Plata, y lluvias aisladas en el litoral.

—Datos del boletín de ayer de la oficina meteorológica:

Presión máxima, 772.6 en Andalgalá (Catamarca); mínima, 742.5 en Año Nuevo (Tierra del Fuego).

Temperatura máxima, 28 grados en Santo Tomé (Corrientes); mínima, 14 grados bajo cero en Cabo Alarcón (Neuquen).

Llovió en:

Formosa—Capital 2 milímetros.

Rosario, 8.—Termómetro interno 29, externo 27; barómetro 764; humedad 46; tensión del vapor 12; evaporación 01; viento sur; nebulosidad 4, cúmulos; punto de rocío 9; altura del agua en el río 4m50.

La oficina meteorológica formuló ayer el siguiente cuadro del probable estado del tiempo, hasta las 8 p. m. de hoy:

Provincia de Buenos Aires — Seminublado, temperatura en ascenso.

Santa Fe, Entre Ríos y Corrientes—Seminublado con algeras lluvias aisladas, temperatura en ascenso.

Región mediterránea—Seminublado y variable, poco cambio de temperatura.

Región andina—Bueno, poco cambio de temperatura.

Neuquen y Río Negro—Seminublado, temperatura en descenso en el este.

Chubut y Santa Cruz—Nublado, descenso de temperatura anoche en Chubut, en Santa Cruz, temperatura en ascenso.

LA DEFENSA AGRICOLA

INFORMACIONES OFICIALES

Langosta

Tucumán—En el departamento de Trancas se destruyeron 2500 kilos de saltona.

Diaspis pentágona

Buenos Aires—Morón—Del 16 al 22 del mes pasado se han inspeccionado en esta sección 22 propiedades, resultando estar sin infección 12.

La Plata.—Del 16 al 31 de mayo se inspeccionaron en esta seccional 317 propiedades, resultando estar con infección 52.

Vizcacha

Córdoba—Río IV—Se han destruído en esta seccional 117 viviendas de vizcacha.

La Rioja—Capital.—Del 22 al 31 de mayo se han destruído en esta seccional 33 viviendas de vizcacha.

LA PLATA

EN LA LEGISLATURA

Ayer no celebró sesión la cámara de diputados por falta de número.

—El diputado Facio entregó á la secretaría el siguiente proyecto:

Art. 1o. Modifícase el artículo 5o. de la ley de educación común de octubre 17 del año 1905, suprimiéndole estas palabras. «el nombramiento del personal docente y remoción del mismo, la ubicación de escuelas» en los distritos escolares».

Art. 2o. Modifícase el artículo 7o. de la misma ley en estos términos:

a) El nombramiento de los directores y maestros de las escuelas de distrito, corresponde al director general de escuelas, á propuesta en terna del consejo escolar respectivo.

b) Ocurrida una vacante y no teniendo el consejo de distrito candidato que reuna las condiciones que la ley exige, deberá comunicarlo inmediatamente al director general de escuelas, quien deberá en este caso proveer la vacante.

c) La dirección general de escuelas deberá efectuar el sorteo en los nombramientos propuestos por los consejos escolares de distrito y comunicarlos, dentro del término improrrogable de 15 días, contados desde el siguiente al envío de la nota.

d) Si el director general de escuelas deja transcurrir el término del inciso anterior sin efectuar el nombramiento ó sin comunicarlo al consejo escolar del distrito, éste lo proveerá sin otro trámite.

e) El director general de escuelas, con justa causa, puede oponerse á la propuesta de un consejo de distrito.

f) La permuta ó traslación de directores y maestros, dentro de un distrito, es facultad exclusiva del consejo escolar respectivo, quien podrá también suspenderlos ó destituirlos por sí, ó á pedido justificado de la dirección general de escuelas.

Art. 3o. Modifícase el artículo 8o. de la misma ley, en la siguiente forma: «La ubicación de las escuelas en los distritos, es facultad exclusiva de los consejos escolares respectivos».

Art. 4o. Los efectos de esta ley regirán veinte días después de su promulgación.

Art. 5o. Quedan derogadas todas las disposiciones que estén en oposición á la presente ley.

—El diputado Jofré tiene actualmente en preparación, y lo presentará á la cámara en el mes corriente, un proyecto dando á los tribunales superiores é inferiores una nueva organización que, en concepto del autor de la iniciativa, consultará mejor los intereses de la justicia, regularizando su funcionamiento, que se resiente, como es notorio, de graves deficiencias.

Se nos dice que en el proyecto queda perfectamente salvada la cuestión constitucional, por lo que no podrá haber dificultades para su sanción.

—El diputado Berro reproducirá en la próxima sesión de la cámara su proyecto de creación de un partido, teniendo como cabeza la población de Roque Pérez.

El primitivo proyecto daba al nuevo partido la denominación de Río Bamba; ahora se le dará la de Mariano Acosta.

Nuevo revalúo de la renta—Ultimamente el comisionado municipal se dirigió el P. E., pidiendo autorización para hacer en esta capital un nuevo revalúo de la renta á fin de poder aplicar equitativamente los impuestos.

Observa que la valuación que rige actualmente había sido hecha en una época en que la propiedad tenía mucho menor valor que hoy, pagando menos de lo que en justicia debía pagar por los servicios de alumbrado, barrido y aguas corrientes. Por otra parte, el crecimiento de la población obligaba á ampliar dichos servicios, y no obstante las rentas continuaban siendo las mismas.

Terminaba el Sr. Doyhenard diciendo que la medida proyectada no produciría otro efecto que el de establecer una base justa para la distribución del impuesto, ni respondía al propósito de aumentarlo, desde que esto no entra en las facultades de los comisionados. La medida no perjudicaría á nadie y beneficiaría á todos: al vecindario que abonaría sus contribuciones con equidad y á la municipalidad, porque vería mejor compensados los servicios que presta.

Pasado el asunto al asesor de gobierno, éste manifiesta que considera que puede concederse la autorización solicitada por el comisionado.

**Inspección de sociedades

TÉ RATANPÚRO
EXQUISITO
MOSS & Cía — Importadores
14

LA SALSA INGLESA
LEA & PERRINS
Es riquísima con toda clase de pescado, carne caliente ó fría, sopas, ensaladas y quesos
14

Una importante sociedad de seguros sobre la vida desea confiar su producción en una República limítrofe á persona competente y que pueda dar referencias satisfactorias y garantías de primer orden. Acéptase únicamente propuestas por carta, asegurando la mayor reserva. Dirigirse A. Rietti, Corrientes 518, Buenos Aires.
14

madres
dad a vuestros hijos el
Jarabe "ROCHE"
es agradable al paladar
cura Tos Constipados Bronquitis
da Pulmones robustos
y precave la Tuberculosis
F. HOFFMANN - LA ROCHE & Cº. PARIS.
En Venta en toda Farmacia y Droguería.
Agentes: O. MONACO y Cª 871 Vicente Buenos Aires.

Unicos concesionarios, importadore en la República Argentina: O. MONACO Y CA., Buenos Aires.

MEDICAL ELECTRIC PLASTER
CURA Reumatismo, Neuralgia, Dolores de Costado, Ciática, Lumbago, Dolores de Espinazo, Dolores de Riñones, Enfermedades Pulmonares, Dolores Agudos, Resfríos, Enfermedades del Corazón y del Hígado.

Exíjase siempre el PARCHE ELECTRICO con este sobre.
Rechácese cualquier substitución, pues éste ha sido el primero y es siempre el verdadero.
EN VENTA EN TODAS LAS FARMACIAS

Pejerrey cortón de Montevideo á 18 $ el cajón, pejerrey de río de 5 á 7 $ la docena, pejerrey del río Uruguay á 1 $ la collera.

Corvina de la Pescadora Argentina y Mac, 3 $ cajón; lisa 8 $; merluza, 6 $ cajón; congrio la collera, 0.60; pargo, 3 $ cajón; corvina de Montevideo, collera, á 0.50 $.

Langostinos, el kilo, 3 $; camarones, 1 $ el kilo; pacú cada pieza 2 $; calamares, el kilo 2 $; bróstola, collera 1.80; rayas, 5 $ cajón; lenguado, 16 $ cajón; pescadilla Red, docena 1.20 $; caracoles, 0.50 $ el kilo; sábalos, la docena 1 $, dorados y bagres desde 0.80 á 0.30 $ la pieza, rayas grandes desde 0.80 á 1.50 la pieza, sutubí de 0.50 á 5 $ la pieza, según tamaño; mojuba, el kilo 0.50 $; fritura, 0.50 el kilo; manduvá á 0.50 $ el kilo; ranas, 2.50 $ la docena; anchoas, el cajón, á 20 $, besugo á 15 $ el cajón; rubio el cajón, á 2 $.

Pescados importados: moscardini, el kilo, 2.50 langostas el kilo, 4 $; pulpo chico, el kilo 2.50 $; sardinas sin y con cabeza, el kilo 1.20 $; pulpo el kilo, 2.50 $; berberiches, el kilo 1.30 $; cboreilos, el kilo 2.20 $.

Ostras frescas, bolsa 10 $.

Mercado de Abasto Proveedor

Siguen llegando á los mercados de venta mayoristas los productos que anualmente por esta época vienen de la provincia de Tucumán, principalmente chauchas y ajíes, llegando también de Campo Santo importantes partidas de ajíes y berenjenas, siendo colocados inmediatamente á buenos precios. En cuanto á las partidas de verduras y legumbres de las quintas de los alrededores escasean por la constante sequía de estos últimos tiempos.

Con excepción de la lechuga y otras hortalizas que descendieron algo sus precios, los demás artículos siguen cotizándose igualmente altos. En cambio el consumo diario va siendo enorme de estos prouuctos.

Se obtienen por ellos los siguientes precios:

Chauchas Balina, los 10 kilos, 3.50 $; chaucha fina, 6 $ los 10 kilos; porotos colorados en chaucha, los 10 kilos, 5 $; zapallitos 8 $ el ciento; zapallitos largos, el ciento, 8 $; berenjenas, el ciento, 3 $; ajíes del Paraguay, el canasto, 8 $; pimientos morrones, el ciento, 10 $; ajíes vinagre, 5 $ bolsa grande clase superior; porotos de manteca, frescos, los 10 ks., 1.50; alcauciles, la docena, 2 $; cardos, 6 y 8 $ docena de plantas; berros, doc. de atados, 0.80 $; tomates en cajón, desde 4 á 4.50 $, según marca: tomates en canasto, 9 $; chaucha fina de Tucumán, 6 $ los 10 kilos; ajíes de Campo Santo, el canasto de 120 piezas, 7 pesos; apio docena de plantas, 3 $; arvejas, los 10 kilos, 8 pesos; id comunes, 4 $; acelgas, docena de atados, 0.10; cebollas de cabeza de las islas, especiales, yunta de ristras de 40 cabezas, la yunta, 1 $; cebolla de Escobar, la yunta de ristras de 50 cabezas, 0.40 y 0.60; ajos especiales de 50 cabezas la yunta, 0.80; ajos regulares, la yunta de ristras, 0.50; cebollas de verdeo, de 0.30 á 0.40 la docena de atados; nabizas, docena de atados, 0.20; brócoli, docena de atados, 0.10; coliflores, docena, 2 $; regulares, 1.40; repollos morados, 1 $; col crespa 0.20, repollos especiales, la doc., 0.80 $; repollos comunes, la docena, 0.40; repollos Bruselas, 5 $ los 10 kilos; aceitunas verdes, especiales, 7 $ los 10 kilos, regulares 4 $, negras 6 $; salsifí, 0.25 á 0.80 $ doc. atados; remolachas, doc. de atados, 0.20; espinacas, la docena de ataditos, 0.40 y 0.60 la docena, lechuga, lienzo grande, 6 $; lienzo chico, de 2 á 2.50; lechuga, lienzo grande 4 $; lienzo chico, 3 $; ajos porros, la docena de atados, 0.20; perejil, la docena de atados, 0.20; zanahorias, la docena de atados, 0.30; hinojo, la docena de atados, 0.40; radichetas, bolsa, 1 $; radicheta rafz, docena de atados, 0.20; achicoria, hojas la ñangas, 0.15; docena de atados, 0.15; pepinos, la docena 0.50; rabanitos, docena de atados, 0.10; zapallos criollos, cada uno 0.50; zapallo angola, de 0.90 á 1 $ cada uno, según clase y tamaño; borrajas, docena, 0.30; romero, orégano, tomillo, salvia, laurel y malva, la docena de atados, 0.50.

Papas: Con alza en los precios de 4 bastante importancia sigiese vendiendo este principal artículo de alimentación, continuando el levantamiento de la cosecha actual.

En el mercado de la estación Retiro y Casa Amarilla, véndose á 0.80 y 1.10 $ los 10 kilos sobre vagón la papa para consumo.

Batatas nuevas, á 0.70 $ los 10 kilos; batata colorada, para dulce, 2 $ los 10 kilos.

TRIBUNALES

El proceso Gartland-Porta—El doctor Jesús H. Paz, defensor de Juan Porta en el proceso que contra éste se sigue con motivo de la muerte de don Pedro A. Gartland, ha presentado un escrito al juez de la causa pidiéndole que dicte sentencia á la brevedad posible. Recuerda el defensor, en apoyo de su pedido, una acordada de la cámara de apelaciones en que se indica á los jueces de primera instancia la conveniencia de dar preferencia, respecto del fallo, á las causas que han producido mayor conmoción pública.

Asuntos comerciales—El juez doctor Pico decretó la quiebra de don Juan Romano (Curé), dueño de la tienda y mercería calle Independencia 1776, nombrando contador á don Isidro C. Crescente. Para la junta de acreedores designó la audiencia del 27 del corriente.

Al solicitar su quiebra, el concursado presentó un balance con un activo de 11.315.39 $ y un pasivo de 10.829 $.

—El mismo juez decretó ayer la quiebra de don Francisco de P. Diodati, propietario de la sombrerería, camisería y sastrería, calle Cabildo 1885.

Según los cálculos del fallido, el activo asciende á 9549.13 $ y el pasivo á 9071.70 pesos.

Se nombró contador á don Luis J. Souza.

—Por la secretaría Conil Paz, del juzgado á cargo del doctor Casares, ha sido declarado en quiebra don Abrahán Chechilnitzky. El juez designó contador á don J. M. Jordán.

Sentencia—En el juicio que por locación de servicios inició don Carlos Gutiérrez contra los señores Esquivel y Ca., el juez de comercio, doctor Seeber ha dictado sentencia, rechazando la demanda y mandando pagar las costas en el orden causado.

Multas confirmadas—Ha sido confirmada por el juez federal, doctor Rodríguez Larreta, la resolución de la aduana de la capital que impuso á los señores Córdoba, Martínez y Ca., una multa igual á la diferencia de valor entre unas mercaderías de seda recibidas por aquéllos y la manifestación que ellos hicieron de la misma al pedir el despacho.

—El juez federal, doctor Rodríguez Larreta, ha confirmado con costas la resolución de la administración de impuestos internos, que imponía á don Tomás Nicieza una multa de 1167.80 $ y el pago en concepto de impuesto de la suma de 116.68 pesos, por haberse encontrado en poder de aquél una partida de alcohol puro y caña, en envases sin la boleta respectiva.

Vistas fiscales—En la causa seguida contra Ramón Tufró, por robo, el fiscal doctor Manuel S. Beltrán ha pedido se imponga al procesado cinco años de penitenciaría.

—El mismo fiscal pidió dos años de penitenciaría para Pedro Méndez González, acusado por hurto.

—El fiscal doctor Baltasar S. Beltrán solicitó dos años de penitenciaría para Manuel Brenlla y para Rosa Hoffman, acusados ambos por hurto con abuso de confianza; y seis meses y medio de arresto para Manuel Mosquera, por culpa grave.

—Para Zenón de León, procesado por lesiones, ha pedido dos años de prisión el fiscal doctor Seeber.

Correccionales—El juez doctor López García, por la secretaría del doctor Zavalía, dictó sobreseimiento provisional en las causas seguidas contra Emilio Mónaco y Pedro Iribarné por lesiones y contra Marcelino Irigoyen por hurto; y absolvió de culpa y cargo á José Poletto, acusado por lesiones.

MUNICIPALES

Demostración al intendente—Los doctores Enrique Berduc, Luis Ortiz Basualdo y José de Apellániz, en representación de un grupo de caballeros, invitaron al intendente señor Güiraldes á aceptar un banquete que habían preparado en su honor por el éxito de las fiestas del centenario y su cooperación en ellas.

Contestó el señor Güiraldes que, no obstante recibir con agradecimiento tal invitación, se veía obligado á declinarla, por cuanto consideraba que su actuación había respondido á los deberes de su cargo, y que sólo correspondería un gran homenaje á la sociedad, al gobierno, al periodismo, y en especial al pueblo entero, que llenó el ambiente de vítores y entusiasmos, demostrando hasta en sus desbordes patrióticos verdadero ejemplo de cultura.

Monumento al coronel Falcón—La intendencia ha depositado en el Banco Español del Río de la Plata la suma de 853.30 $ importe de la subscripción levantada entre los empleados de la municipalidad para contribuir á la erección del monumento que perpetuará la memoria del coronel Falcón.

Esa cantidad fué depositada á nombre del presidente de la comisión del monumento, ingeniero Guillermo White.

Convenio ad referéndum—Ha sido celebrado un convenio con D. A. Liborena, quien cede á la comuna una superficie de terreno de 31.31 metros cuadrados sobre la calle Santa Fe, entre Cerrito y Libertad, necesaria para el ensanche de la primera, por la suma de 15.950 $.

El convenio será elevado al concejo deliberante para su consideración.

Recolección de canes vagabundos—La jefatura de policía dirigió una nota á la intendencia comunicándole la existencia de gran cantidad de canes sueltos en jurisdicción de la sección 21a., y pedía se arbitraran los medios para hacer desaparecer esos vagabundos animales.

El contestado á la intendencia que tal desventaja se ha producido por no contar con agentes del escuadrón para defender á la perrera durante los pasados días, pero que no sucederá lo propio cuando pueda contar con el apoyo de esos guardianes, que, aprovechando la oportunidad, de nuevo solicita.

Cobro judicial de multas—Procedentes de la sección Flores, han sido pasadas á la oficina de procuración, á fin de que sea perseguido su cobro por la vía judicial, 12 planillas de multas aplicadas en la parroquia por infracciones á las ordenanzas de moralidad y reglamento de construcciones.

Se recordará que las demás multas fueron eximidas por decreto de la intendencia y con motivo de los festejos patrióticos.

EFEMERIDES

Americanas

1754—Nacimiento de Azcuénaga—Nace en Buenos Aires el benemérito general Miguel Azcuénaga, uno de los próceres de la independencia argentina.

1777—Toma de la Colonia—Don Pedro de Ceballos marcha con una expedición de Buenos Aires contra los portugueses que invadían la Banda Oriental. Después de tomarles varias ciudades se dirige á la Colonia del Sacramento, fortificada por los portugueses; la toma y hace deomler sus muros, llevándose muchos prisioneros.

1810—Pronunciamiento de Santa Fe—Siguiendo el movimiento revolucionario que había tenido lugar en Buenos Aires el 25 de mayo, Santa Fe se pronuncia á favor del nuevo orden político que acababa de establecerse.

1825—Muerte de French—En Buenos Aires muere el general Domingo French, guerrero de la independencia y creador de la escarapela azul y blanca con que se distinguieron los patriotas el 25 de mayo de 1810, día memorable en que Buenos Aires proclamó su emancipación política. El gobierno de Buenos Aires decretó un monumento sepulcral á la memoria del general French.

1827—Deposición de la junta de Lima—El 4 de junio de 1827 se reunió en Lima una convención convocada por Santa Cruz, la cual declaró nula la carta fundamental dada por Bolívar, deponiendo al mismo tiempo á los miembros de la junta y nombrando en su lugar por el término de cuatro años, al mariscal La Mar, con el título de presidente y á don Manuel Salazar con el de vicepresidente. Por consiguiente, Bolívar quedó destituído de la presidencia vitalicia con que había sido investido el 26 de diciembre del año 25.

1830—Asesinato de Sucre—El ilustre general venezolano Antonio José de Sucre es cobardemente asesinado en la montaña de Berrucos, en circunstancias que regresaba de Bogotá á Quito, después de cerrarse las sesiones del congreso constituyente de Colombia, del cual era miembro. Tal fué el fin del vencedor de Pichincha y de Ayacucho.

1834—Libertad de negros—El gobierno inglés expide una orden para que desde el 1o. de agosto del mismo año queden libres todos los negros que haba en la isla La Antigua, posesión de la Gran Bretaña en las Antillas.

1851—Ferrocarril de Coquimbo á Caldera—Se inaugura el ferrocarril de Coquimbo á Caldera, el primero construído en Sud América.

Europeas

1745—Batalla de Hohen Fiedberg (segunda guerra de Silesia) — Tomaron parte en ella 76.975 prusianos al mando de Federico II, contra 76.414 austriacos y sajones mandados por el príncipe Carlos de Lorena y el duque de Weissenfels.

Los prusianos obtuvieron una brillante victoria, siendo sus bajas 968 muertos y 3775 heridos.

Los aliados tuvieron 3815 muertos, 5759 heridos y 5647 prisioneros.

1835—Proclamación del rey de Bélgica—Se efectúa la proclamación de Leopoldo I, rey de los belgas.

1859—Batalla de Magenta (guerra de Italia y Francia contra Austria)—El ejército austriaco al mando del mariscal Giulay, por una parte y los franceses-piamonteses al mando de Napoleón III y Víctor Manuel por la otra.

Los aliados ignoraban la situación de los austriacos y estos por su parte nada sabían de los aliados.

En la batalla tomaron parte 80.000 austriacos y 70.000 aliados.

Los austriacos se defendieron brillantemente desde las 9, hora en que comenzó el combate, hasta las 7 de la noche en que terminó con la toma de Magenta por Mc Mahon.

Se calculan los muertos y heridos en 50.000 por cada parte; los franceses hicieron 7000 prisioneros.

REGISTRO DE LA PROPIEDAD

Ventas anotadas durante el día 3 de junio:

Capital federal

Constitución 2975-99, 8.66 por 34.62, en pesos 12.500. Con edificio.

Corrientes 2001-11, 15.50 por 32.57, en pesos 120.000. Con edificio.

Tandil 585, 8.66 por 16.66, en 4000 $. Con edificio.

Donado entre Girardot y Cardas, 8.66 por 15.68, en 3344 $. Sin edificio.

Mendoza 3176, 7.84 por 23.87, y Mendoza 3178, 7.84 por 23.87, en 78.000 $. Con edificio.

Congreso entre Roqua Pérez y Superí, 8.66 por 51.96, en 4800 $. Sin edificio.

Quesada entre Lonesa y Crámer, 17.32 por 38.45, en 8448 $. Sin edificio.

Bebedero 4256, 17.32 por 43.30, en 10.500 $. Sin edificio.

Fitz Roy 2220, 7.79 por 15.98, en 10.000 $.

Avilés 3180, 7.79 por 26.36, en 9500 $. Con edificio.

Dorrego 1410, 8.66 por 24.10, en 11.650 $.

Daguer esquina Superí, 9.50 por 83, en 3950 pesos.

Arévalo 2756, 8.66 por 48, en 9000 $. Sin edificio.

Guayanas 645, 8.66 por 51.78, en 11.500 $. Con edificio.

Charcas 2454, 8.66 por 36.37, en 42.000 $. Con edificio.

Ayacucho 1624-26, 8.66 por 43.30, en 56.000 pesos. Con edificio.

J. Nazarre entre Terrada y Condarco, 8.66 por 37.24, en 9010 $. Sin edificio.

Donado entre Av. Pueyrredón y de los Incas, 8.66 por 25.75, en 3700 $.

Giribone entre del Colegio y Av. El Cano, 8.66 por 38.59, en 3890 $. Sin edificio.

Deseado 2377, 8 por 34, en 4180 $. Con edificio.

Triunvirato 148, 8 por 36, en 29.000 $. Con edificio.

Esperanza entre Camarones y San Martín, 8.53 por 38.97, en 400 $. Sin edificio.

Río Cuarto entre Rigoso y Pichincha, 9.40 por 47.63, en 11.621 $. Sin edificio.

Camgallo 4033, 10.39 por 52.82, en 40.000 $. Con edificio.

Neuquen 375, 17.32 por 18.10, en 15.000 $. Con edificio.

Saavedra 1141-49, 17.40 por 47, en 35.600 $. Con edificio.

San Juan 2680-84, 8.66 por 33.34, en 58.000 pesos. Con edificio.

Balcarce 944-46, 13.30 por 14.20, en 27.700 pesos. Con edificio.

Defensa 1556, 8.95 por 60.65, en 76.000 $. Con edificio.

Bernardo de Irigoyen 1136, 7.14 por 30.31, en 48.000 $. Con edificio.

Defensa 751-59, 14 por 60.62, en 123.717 $. Con edificio.

Balboa entre E. Cano y Paz Soldan, 8.66 por 20.78, en 3200 $. Con edificio.

Triunvirato 2973, 8.66 por 35.54, en 7000 $. Con edificio.

Ancha entre Girardot y Caldas, 8.66 por 43.87, en 3663 $. Sin edificio.

Tramway entre San Nicolás y Orán, 8.66 por 43.30, en 3500 $.

Concordia 659, 10.39 por 43.30, en 7600 $. Con edificio.

Perú 178, 8.66 por 17.32, en 7000 $. Con edificio.

San Nicolás 319, 8.66 por 21.67, en 8800 $. Con edificio.

Castro Barros 2001-5, 8.66 por 16, en 10.000 pesos. Con edificio.

Norte entre Isla de Flores y Santa Catalina, 10.39 por 38.61, en 1500 $. Sin edificio.

Patagones entre San Francisco y Guaramy, 20.78 por 34.22, en 9000 $. Sin edificio.

Territorios nacionales

Pampa Central, sección décima, fracción B, lote 16, 5000 hectáreas, en 56.725 $. Sin edificio.

Pampa Central, sección primera, fracción B, 1250 hectáreas, en 210.625 $. Sin edificio.

SOCIEDADES

Nazionale Italiana—

Celebrando el 62o. aniversario de la promulgación del Estatuto, realizará esta noche una fiesta en su salón, Alsina 1465.

El programa trae: «La medicina di una ragazza malata» y «La pianella perduta nella neve», obras que serán representadas por el cuadro infantil del Club Ciclístico Italiano.

La fiesta resultará todo un éxito, pues la comisión que preside con Rafael Pasalacqua ha hecho grandes preparativos y se cuenta con la asistencia de numerosas familias.

Caras y Caretas—

Con motivo del baile de este centro, el salón de la Unione e Benevolenza, Cangallo 1368, será hoy por la noche el punto de reunión, de muchas familias, que siempre dan realce á las tertulias de Caras y Caretas.

Jóvenes Amantes del Arte—

Se inicia la función de esta noche en la Lago di Como, Cangallo 1756, con la marcha «Jóvenes Amantes del Arte», que ejecutará la orquesta dirigida por el maestro Landoni. Seguirán las obras «Rayito de sol», «El sargento de milicias» y «Roncar despiertos», representadas por el cuadro social.

Son numerosas las invitaciones solicitadas.

Pluma y Arte—

Hoy á las 8.30 p. m. realizará este circuito, su segunda velada en la Colonia Italiana, calle Paraná 555.

El programa consta de los siguientes números:

1o. Ouverture por la orquesta que dirige el profesor Antonio D'Agostino.

2o. Se pondrá en escena por el cuadro social, bajo la dirección de José Villegas, el drama en un acto, titulado «Don Pedro Carusoo».

3o. Actos de concierto á cargo del violinista Manuel L. Patruno y el concertista Antonio D'Agostino.

4o. La comedia en un acto titulada «Don Pascuala».

5o. Baile familiar.

La comisión de fiestas que dirige D. Adolfo Sacramento (hijo), no ha omitido detalle alguno, para que esta velada se realice con todo éxito.

Orfeón Coruñés—

En honor de la comisión cesante esta noche celebrará una función en el Orfeón Gallego Primitivo, Chacabuco 960, tomando parte el cuadro social.

Se dará «La tonta de capirote», «¿Cómo está la sociedad?» y «La banda de trompetas».

La fiesta promete resultar concurrida.

Manantial que no se agota—

Anuncia para hoy una velada en la XX Setiembre, Alsina 2832.

Se dará «Juan José», «La sirvienta del cura» y «Los distraídos».

La comisión ha hecho muchos preparativos.

Reflejo Argentino—

Con el concurso del cuadro social y otros elementos, realizará esta noche una tertulia en la José Verdi, Almirante Brown 836.

Se ha preparado un ameno programa, cuya parte teatral trae «En el seno de la muerte» y «La casa de campo».

Amor y Pensamiento—

Dedicará hoy una función á los señores Carlos C. Molina y Julio Balzan, en la Tipográfica Bonaerense, San Juan 3244.

El cuadro social que dirigen Benjamín Gutiérrez y Carlos J. Bellazzi, representará «Pierra bajas» y «Don Pascual».

Defensores de policía—

Ha resuelto efectuar una función y baile á beneficio de don Antonio Postmeño, socio del centro, quien ha perdido una mano en el trabajo.

La fiesta se realizará el 11 en el Orfeón Español.

Orensanos Unidos—

Para el 25 del corriente anuncia una velada, en la Unione e Benevolenza.

Los preparativos están á cargo de una comisión que preside don Luis H. Centurión.

También dará una fiesta el 8 del mes próximo, en la Casa Suiza.

Orfeón Argentino del Sur—

La comisión directiva ha resuelto celebrar mañana el 12 y 29 del corriente, en la Unione Operai Italiani.

Los Aficionados—

La velada inaugural de este centro se llevará á efecto el 11, en la Nazionale Italiana.

Tomará parte en «Fin de fiesta», «Noticia fresca», «Simpáticas» y «Puguita».

Club Victoria—

La comisión de señoritas trabaja con todo empeño en la organización del baile que el 11 verificará el centro, en la Unione e Benevolenza.

Orfeón Gallego Primitivo—

En el programa de la función que celebrará el 18 en su salón, Chacabuco 968, figuran las obras «Campanero y sacristán», «Susto tras susto» y «¿Cómo está la sociedad?».

Nuevo Centro España Primitivo—

La nueva comisión directiva ha quedado constituída en la siguiente forma:

Presidente, Alejandro Castro; vice 2o., Andrés Rodríguez; vice 2o., Emilio López; secretario, Gerardo Sánchez; pro, Jaime Sanz; tesorero, Antonio Fopian; pro, Manuel Candal; 12 vocales y 2 revisores de cuentas.

Jurado de honor: Presidente, Manuel González; secretario, Antonio Ambrosino.

Prepara un baile para el 11, en el salón de La Argentina.

La Perla del Norte—

Organiza un baile para el 11, en la Unione Italiana del Caballito, dedicado á la comisión auxiliar de señoritas.

INFORMACION CATOLICA

Novena de San Antonio de Padua—

En el templo de Nuestra Señora de la Merced comenzará hoy la novena del glorioso San Antonio de Padua, que se rezará todos los días después de la misa de 9 que se celebrará en el altar del santo.

San Telmo—

Hoy á las 10 a. m. misa solemne; á las 8 p. m. rosario, panegírico de la beata Margarita de Alacoque por el presbítero doctor Juan C. Isella y bendición.

Basílica del Socorro—

Día 4. Dedicado á San Cayetano. A las 9.30 solemne misa cantada con panegírico del santo por el presbítero Gustavo Franceschi; á las 7.30 p. m. salve cantada, rosario, letanías cantadas y bendición.

San Ignacio—

Misa cantada, con panegírico del Sagrado Corazón de María, dentro de la misa, por el reverendo padre fray Pacífico Otero. También se celebrará la procesión del Corpus de a parroquia, á la una y media p. m., por las naves del templo.

San Francisco—

Mañana la guardia de honor efectúa los actos de reparación al Sagrado Corazón.

A las 8.30 misa y comunión general. Después de la misa ejercicio del mes del Sagrado Corazón, plática por el R. P. Victoriano Pardo y bendición.

Todos los días á las 9 a. m. misa, y durante ella ejercicio del mes, cánticos y bendición con Su Divina Majestad.

Los domingos y jueves habrá plática.

A las 4.30 empezará hoy la novena de San Antonio.

Indulgencias para el mes del Sagrado Corazón:

Una plenaria todos cuotes aplicable á los difuntos el día 30 de junio.

Otra plenaria cada vez que se comulgue durante el mes.

Quinientos días de indulgencia á las personas que promuevan el ejercicio del mes al delfico Corazón.

Apostolado de la Oración—

Junio, 4.—San Francisco confesor. Por los enemigos del papa y de la iglesia.

Cuarenta horas—

Metropolitana.

REGISTRO DEL ESTADO CIVIL Y ELECTORAL

INSCRIPCIONES DE AYER

Los nacimientos deben ser declarados por el padre ó parientes más cercanos del niño y por la partera, dentro de los tres días de producido, bajo pena de multa ó prisión.

Oficina principal: Tucumán 854.

Sección 1a., Rivadavia 8151; 1a. (sucursal) Esquiú 172; 2a., Montesuzdo 12; 3a., General Urlarte 566; 4a., Almirante Brown 1078; 5a., Pres. Carranza 68; 6a., Belgrano 4139; 7a., Humahuaca 1033; 8a., Rincón 1454; 9a., Corrientes 3135; 10a., Alberti 340; 11a., Azcuénaga 487; 12a., Santiago de Estero 941; 13a., Bolívar 699; 14a., Lavalle 1485; 15a., Malabia 261; 16a., Juramento y Cuba (municipalidad); 16a. (sucursal), Baunes 185; 17a., Federico Lacroze 2469; 18a., Charcas 3747; 19a., Larrea 1213; 20a., Córdoba 1635.

NACIMIENTOS—Varones legítimos 22, ilegítimos 3; mujeres legítimas 12, ilegítimas 3.

MATRIMONIOS—Sección 5 — Carlos Gavazza, italiano, comerciante, con María A. Noblía, argentina.

Sección 8—Francisco C. Gallo, argentino, comerciante, con Soffa Martínez, oriental.

Sección 15—Joaquín Pereira, argentino, empleado, con Juana Lea, argentina.

Sección 18—César Eduardo Etcheverry, argentino, empleado, con Noemí Elsa Costa, argentina.

DEFUNCIONES—Sección 3—Judán Petriat, 26 años, francés, soltero, hospital Rawson; Dionisio Manchino, 38 años, italiano, casado, hospicio de las Mercedes; Braulio Vargas, 25 años, argentino casado, hospicio de las Mercedes; Santa D. de Calandra, 58 años, italiana, viuda, Pedro Rosalía 1421; Juana A. de Loutro, 21 años, argentina, casada, hospital Rawson; Juan Lichigaray, 46 años, casado, Avellaneda 2081; María M. de Novelo, 36 años, italiana casada, M. García 272; Carlos Mantani, 34 años, argentino, soltero, hospicio de las Mercedes.

Sección 4—Lucas Maciel, 10 años, argentino, California 438; Mariano Pisano, 8 meses, argentino, Brandzen 660; Benigno Sudrea, P. Mendoza y Brandzen.

Sección 5—María C. Ricci, 11 meses, argentina, Avellaneda 3167; Deolinda Farifia, 1 año, argentina, Piedrabuena 2742; Ana R. Moreno, 45 días, argentina, P. Unidas 2708; Mariano Elizalde, 78 años, italiano, casado, Avellaneda 1963.

Sección 6—Juana Fundusco, 4 meses, argentina, Yapeyú 937; Salvador Turano, 2 años, argentino, C. Butros 3152; Ricardo Galimberti, 1 mes, argentino, Bonpland 512.

Sección 9—N. Pazos Belgrano 3318; Ruperto Herrera, 29 años, argentino, hospital San Roque; César Perazzo 54 años, italiano, hospital San Roque; Eugenia O. de Estanzo, 35 años, argentina, hospital San Roque; N. Fiomia, hospital San Roque; Benigno Donato, 32 años, español, hospital Español.

Sección 15—Mercedes A. Boti, 2 1/2 años, argentina. Secuvora sin número: María E. Moises, 2 años, argentina. Talar sin número: Angela B. de Riveros, 86 años, argentina, casada, hospital T. de Alvear; Angela Forés, 63 años, italiana, viuda, hospital T. de Alvear; Arturo Marrasca, 23 años, argentino soltero, Cayena 2420; Concepción La Spina de Console, 26 años, italiana, casada, Potosí 4451.

Sección 16—Emilia Bugeau de las Heras, 66 años, española, viuda, Bauness y Olazábal.

Sección 18—Rafael Bailes, 45 años, español, casado Serrano 589; Josefra Maciliotti, 40 años argentina, soltera, Lavalleja 1070; Juan Carlos Roberto Rodríguez, 1 año 1 meses, argentino, Lafinur 82; Juana A. Barci, 20 días, argentina, Serrano 870; Filomena De Cristofalo, 35 años, italiana, soltera, Medrano 1256.

Sección 19—Clara Nicora, 34 años, argentina, Av. Quintana 956; N. Filipaldi, Manuela 144; Jorge A. Molina, 27 años, argentina, Arenales 1843; Carmen Ganduglia, 4 años, argentina, hospital de Niños; Enna Juliana Rodríguez, 2 años, argentina, Córdoba 3015; Visitación M. Vifiafiañe, 78 años, argentina, Cabrera 3080; N. Rodríguez, hospital Rivadavia; Pedro Noel Urricigoity, 35 años, Santa Fe 2305.

CAMPO NEUTRAL

Buenos Aires, mayo 20 de 1910.—Señores Pedro y Antonio Lanusse.—Belgrano 836|40—Buenos Aires.——Muy señores nuestros: Accediendo á sus reclamaciones, nos es grato manifestar á Vv. que por un error hemos vendido quesos de Holanda con un envase igual al de la marca No. 17.446, forma obus, marca «La Tulipa», y nos comprometemos á no volverlo á hacer más adelante, retirando de la circulación, para destruir los envases de la partida vendida por nosotros.

Saludan á Vv. atentamente—Juan Bargna y Ca., Corrientes 900.

Telegramas detenidos—En el telégrafo de la Nación se hallan detenidos los siguientes telegramas:

Procedencia: de Pietrasanta, dirigido á Santipau; de Brooklyn, á Lorenzo Cianchetta. Celon Toca; de París, á Martegatti.

CORREO

A Beatriz: 1. No puede usar esas prendas; pues en el caso en cuestión se acostumbra, por lo menos, un año de luto riguroso. 2. Debe reservar la dirección de escuelas. 3. Generalmente, á los dos años.

*** A Un lector de "La Nación": Según los asuntos que se sometan.

*** A S. G.: A dos días de haber sido naturalizado.

*** A Un abonado: Esa cura del tabaco se hace con tanino.

*** A A. B. C. y D., Chivilcoy: Reclamarlo al agente.

*** A Félix, Máximo Paz: 1. En la oficina de marcas de comercio y de patentes de invención, en el ministerio de agricultura, industria y comercio. Se puede gestionar el asunto por medio de la oficina de correos en esa localidad. 2. Sí, hay que pagar, según los años de privilegio que se solicitan. 3. Solamente para la República Argentina.

*** A D. P. A.: Nada hay resuelto todavía al respecto.

*** A Un subscriptor, Pergamino: Para todos los subscriptores, con antigüedad de seis meses atrás, ó que se hayan subscripto por seis meses.

*** A G. D.: F. Caruso. 2. Academia de "declamación" dramática no conocemos; lo que debe de haber son compromisos de "claque". Si se trata de academias de declamación, existen varias.

*** A Un antiguo subscriptor, Simson: No ha sido despachado todavía el proyecto de ley por la comisión de la cámara de diputados.

*** A M. S., Avellaneda: Acudir directamente á la administración.

*** A D. C.: No conocemos ese periódico.

*** A Subscriptor antiguo: Sí; ese reglamento de la comisión nacional del centenario fué aprobado en la sesión extraordinaria del 20 de junio de 1907.

NOTAS SUELTAS

El borracho no es un vicioso; es un hombre enfermo que puede curarse con un par de frascos del Licor del doctor Finck, de Londres. Folletos gratis, remiten Bérnet y Falco, Corrientes 641.

Chimeneas de Pared
Nuestras chimeneas son de verdadero gusto y estilos apropiados para acompañar los muebles de cualquier casa.

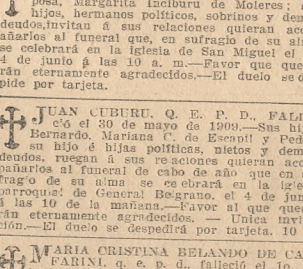

VARIEDAD Y PRECIOS SIN COMPETENCIA
Cassels & Co.
Catálogo Gratis: 43 FLORIDA
14

LOS LUTOS
FUNDADA EN 1833
CASA ESPECIAL
EL GENERO Y ARTICULOS DE FANTASIA PARA LUTO y MEDIO LUTO
Gran Taller de Confecciones
Pídanse catálogos.
443—Carlos Pellegrini—443
U. T. 1873 (Libertad)
14

GABRIEL CARRASCO, Q. E. P. D., FALLECIÓ el 5 de junio de 1908. Su familia invita á las misas que por el descanso de su alma se celebrarán en la iglesia de Balvanera el domingo 5 del corriente á las 10. 23

LUIS MARIA DANTAS, Q. E. P. D., falleció el 4 de junio de 1908.—Sus padres Julio C. Dantas y Margarita C. de Dantas, sus hermanos y hermanos políticos, invitan á sus relaciones á que se sirvan acompañarlos á rogar por el eterno descanso de su alma, en las misas que se celebrarán en la iglesia de la Concepción, el lunes 6 del corriente, á las 10 de la mañana. 48

FERMINA VILLARINO DE CALDERON DE LA BARCA, q. e. p. d., falleció el 2 de junio de 1909.—Sus hijos Sor María del Cuadal, Isidoro E., Catalina L., María V. Calderón de la Barca de Sarachaga, su hijo político Carlos T. Sarachaga, su nieto Carlos Alberto Sarachaga, sus hermanos políticos y sus sobrinos invitan á sus relaciones á las misas que en sufragio de su alma se dirán el sábado 4 de junio, de 5.30 á 10.30 de la mañana en la iglesia de Nuestro Padre Santo Domingo.—La familia asistirá á la última misa. 32

SILVESTRE PESSAGNO, Q. E. P. D., falleció el 3 de junio de 1909.—Su señora esposa Angela Ramognino de Pessagno, sus hijos Guillermo, Armando, Ricardo, Atilio é Ismael Pessagno, su hija política Elena Espora de Pessagno y las familias de Pessagno y Ramognino, invitan á sus relaciones á acompañarlos al funeral de cabo de año que en sufragio de su alma se celebrará en la iglesia de Nuestra Señora del Pilar, el 4 del corriente, á las 10 de la mañana.—Favor al que quedarán eternamente agradecidos.—Unica invitación.—El duelo se despedirá por tarjeta. 41

MAXIMO V. RAMIREZ, Q. E. P. D., FALLECIÓ el 6 de junio de 1909, confortado con los auxilios de la santa religión. Sus padres José Vicente Ramírez y Emilia B. de Ramírez, sus hermanas Victoria Ramírez de Cañás y María Ramírez, su hermano político Ernesto Cañás,

El **sábado 18 de junio**, á las 3 de la tarde, en nuestro hall, 351 San Martín 361.
10.50 por 84.31 varas. Ad corpus.
SOTANO—Calorífero, patio cubierto, máquina del ascensor, carbonera.
PISO BAJO—Sala de billar, escritorio, vestíbulo, gran garaje, toilette, dos piezas de servicio, patio de ventilación.
PISO PRINCIPAL—Sala, antesala, escritorio, vestíbulo, hall, toilette, comedor, antecomedor, cocina con instalación de agua caliente.
SEGUNDO PISO—Un dormitorio principal y otro más, con frente á Santa Fe, cuarto de vestir y cuarto de baño con instalación completa, hall, otro grupo de tres dormitorios, guardaropa y otro baño completo.
ALTILLO—Baño de servicio, dos piezas de servicio. Todo el piso principal con parquets finos mezclados, mosaicos norteamericanos en el vestíbulo bajo y pasajes, el gran comedor con vidrieras artísticas, zócalos y gran chimenea de roble, ascensor eléctrico con cabina de roble tallado, calefacción por vapor á baja presión, veredas interiores y exteriores de baldosas alemana para tráfico de coche, toda la casa está ricamente decorada, el gran hall recibe luz por una magnífica claraboya forma cúpula revestida con vidrieras artísticas, la escalera principal es de roble con pilares tallados, herrería importada y tapicería en todo el piso principal. Está desocupado y puede visitarse de 1 á 4 p. m. Títulos perfectos. Informes, 351 San Martín 361.—Bravo Barros y Ca. 52463 jn4

Avenida Entre Ríos 645 á 649—

Una gran propiedad moderna para habitación y renta á la vez. Edificio de tres pisos, de construcción reciente, muy bien hecho y prolijamente distribuído. A cuadra y media de la Avenida Independencia y á dos y media de Belgrano, á seis cuadras del palacio del Congreso. Base, pesos 210.000, de la que se deducirán 80.000 cédulas nacionales serie L. Renta, 24.600 $ anuales.

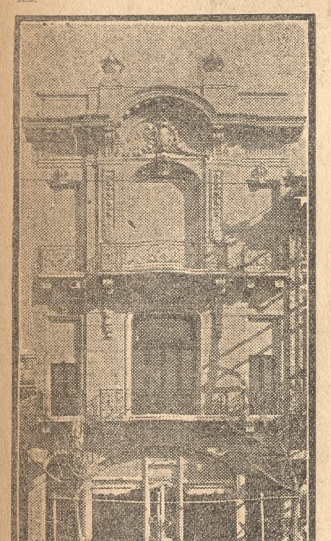

El **jueves 16 de junio**, á las 3 de la tarde, en nuestro hall, 351 San Martín 361.
10 varas por 57. Ad corpus.
Se compone de un cuerpo de edificio al frente distribuído en una casa de negocio de dos piezas, cocina y un cuartito con amplio sótano en la planta baja y una casa de familia en los pisos altos, cuya casa tiene zaguán y escaleras de mármol. Gran hall, escritorio, sala, gran comedor, cocina, antecocina, baño, mamparas de cristales, cortinas alemanas con sus correspondientes accesorios en toda la casa, patio escalera interior y dos piezas.
Cuerpo anexo, altos: Escalera de mármol, hall, seis dormitorios, gran baño revestido de mayólicas, w. c., guarda ropa, cuarto de vestir, escalera interior á la azotea, pieza de servicio y de lavar, w. c., glorieta, hermosa baranda en toda la azotea.
El otro cuerpo al fondo del anterior se distribuye en doce departamentos, cuatro en cada piso, con dos habitaciones, cuarto de servicio, cocina, baño y patio.
Construcción excelente, carpintería y celosías de cedro, pisos de pino de tea y mosaicos, cristales, cielos rasos de yeso, luz eléctrica y gas. Gran depósito que distribuye automáticamente agua á toda la casa.
El negocio de la planta baja tiene contrato hasta agosto 1o. de 1912.
Visítese á toda hora. Títulos perfectos. Informes, 351 San Martín 361.—Bravo Barros y Ca. 52467 14

¡Con $ 50 un lote!—

El mejor negocio de especulación. Los terrenos de Madero. Con frente al bulevar de Circunvalación, lindando con Villa Riachuelo y próximos á la estación Florito, del F. C. Midland. Son 148 fracciones de 1454 á 18.660 varas cuadradas, todas susceptibles de ser subdivididas en pequeños lotes, á 12 cuadras de la estación Circunvalación del F. C. G. B. A., en el sitio donde se forman y se desarrollan importantes villas que harán de aquél un centro de población y de progreso, al sur de Villa Lugano y próximos al aeródromo de Villa Lugano. Venta con opción. Base 0.15 $ la vara cuadrada. 20 por ciento al contado y el resto en 4 semestres con pagarés hipotecarios y 6 por ciento de interés anual. Se pagaderos por semestres anticipados. ¡Hay lotes que pueden comprarse con 50 pesos al contado!

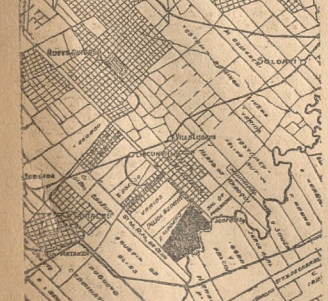

El **martes 7 de junio**, á las 3 de la tarde, en nuestro hall, 351 San Martín 361.
Dan frente al bulevar de Circunvalación, al Riachuelo y á los terrenos de Florito hermanos que han sido ya subdivididos. La Avenida Coronel Roca que termina frente á los terrenos lo ponen en comunicación directa con los barrios del suroeste de la ciudad, el puente Alsina y el Parque de los Patricios. Las fracciones han sido medidas y amojonadas por el agrimensor Angel Silva y así se entregarán á los compradores. Dan frente á calles. Todo listo y en orden. Escrituras por ante la oficina de los señores Juan B. Forte y Augusto S. Lagos. Para visitarlos se va por la estación Circunvalación, donde hay coches gratis para conducir á los interesados á la legada de los trenes que salen de la estación Buenos Aires (Vélez Sársfield), á las 9 a. m. Para el efecto solicítense tarjetas en nuestra casa, 351 San Martín 361. Desde la plaza de Mayo se va hasta los terrenos en automóvil, en 45 minutos por la Avenida Coronel Roca. ó por el bulevar Circunvalación.—Bravo Barros y Ca. 52466 14

Rivadavia y Bella Vista—

42000 varas cuadradas en seis amplios lotes, en la avenida Rivadavia 6229 á 6265, al lado de la esquina de Bella Vista. La fracción de tierra más notable, más valiosa que pueda ofrecerse en la situación de mayor significación de la gran avenida y de Flores. En los lotes hay tres edificios que aun cuando no estén de acuerdo con la importancia de la ubicación, pueden producir renta satisfactoria mientras se proyectan las construcciones que el sitio reclama.
Venta decidida. Sin base alguna, á tanto la vara cuadrada, pagándose el precio mitad al contado y mitad á un año de plazo, con garantía hipotecaria y 8 o|o de interés anual.
El **domingo 19 de junio**, á las 3 p. m., en los mismos terrenos.
Lote 6: Rivadavia 6229. 10v21· por 64v80 y 64v08. 657vc93. Casa ocupada por una boca, sala, comedor, 4 dormitorios, 2 piezas de servicio, 2 patios. Da $ 150 con contrato hasta 1911.
Lote 5: Rivadavia 6231. 10v17 por 65v51 y 64v80. 662vc57. Casa igual á la anterior, ocupada por una tienda. Da $ 150 al mes.
Lotes 2, 3 y 4. Rivadavia 6239-55. 3 lotes, cada uno 10v17 por fondos de 65 á 67v66 y superficies de 669vc90 á 684vc44. Jardín, 2 piezas y herrería. Dan $ 255 al mes en conjunto.
Lote 1: Rivadavia 6265. 10v17 por 69v11 á 67v66 y 14v89 en el contrafrente. 862vc02. Edificio antiguo, de 6 piezas.
Títulos perfectos. Informes y planos, 351 San Martín 361.—Bravo Barros y Ca. 52464 jn4

Moreno 3220 á 3228—

Una gran propiedad de renta. A 3 cuadras y media de la avenida Rivadavia y á 6 de la plaza del Once, en medio de todo el movimiento y animación de ese importante barrio central. Base, $ 90.000.
El **domingo 12 de junio**, á las 2 p. m., en la misma propiedad.
16v85 por 83v77 en un costado y 19v50 en el contrafrente. Ad corpus.
Edificio de altos. Dos casas para negocio al frente con 2 piezas y cocina cada una, y 12 departamentos interiores cada uno de 2 piezas, y patio en la planta baja y en los altos todos casas de familia, con escalera de mármol. Vestíbulo, sala, escritorio, comedor, 3 dormitorios, cocina, pieza de servicio en altos, 2 patios mosaico, cielos rasos yeso, pisos pino tea, celosías, frente piedra artificial. Visítese. Títulos perfectos. Informes, 351 San Martín 361. —Bravo Barros y Ca. 52465 jn4

Adolfo Bullrich y Ca.

Exposición en Palermo—

Gran exposición internacional de ganadería, en el local de la Sociedad Rural Argentina.
Los remates de reproductores que se exhiben procedentes de las más importantes cabañas del país y extranjeras, se realizarán en el siguiente orden, durante el corriente mes:
Viernes 10, á la 1 p. m.—Percherón, Lincoln.
Sábado 11, á la 1 p. m.—Percherón, Boulonnaise, Belga, Lincoln.
Lunes 13, á la 1 p. m.—Belga, Shire, Clydesdale, Lincoln, Caras Negras.
Martes 14, á la 1 p. m.—Shire, Clydesdale, Suffolk, Caras Negras.
Miércoles 15, á la 1 p. m.—Clydesdale, Suffolk, Silla, Merino.
Jueves 16, á las 10 a. m.—Tiro liviano, Hackney.
Viernes 17, á la 1 p. m.—Hackney.
Sábado 18, á la 1 p. m.—Toros Durham, Porcino y Caprino.
Lunes 20, á la 1 p. m.—Toros Durham. Aves de corral.
Martes 21, á la 1 p. m.—Durham. Aves de corral.
Miércoles 22, á la 1 p. m.—Durham, vacas Hereford, caninos, animales domésticos.
Jueves 23, á las 10 a. m.—Vacas Durham y Hereford.
Viernes 24, á la 1 p. m.—Otras razas.
Catálogos pueden solicitarse en el mismo recinto de la exposición.—Adolfo Bullrich y Ca. jn.4

Judicial—Haciendas en Chascomús—

Las haciendas, útiles y enseres existentes en el establecimiento San Manuel, situado en el cuartel 9o. del partido de Chascomús, á tres leguas de la estación Lezama (F. C. S.), que comprenden 1080 cabezas vacunas al corte, inclusa 12 toros padres, 106 vaquillonas de 1 año y 354 novillos de 2 y 3 años; 2183 animales lanares al corte incluso 150 carneros, 254 animales yeguarizos tiro liviano y pesado, incluso padrillos y potros; 50 cerdos y 5 cabras; además, muebles, útiles y enseres, herramientas, vehículos, etc., que estarán á la vista el día del remate.
La venta se hace por orden del señor juez de lo civil, doctor Valentín Fernández Blanco, secretaría Bernaet, y como perteneciente á la sucesión de don José Lorenzo Vidal.
El **jueves 23 de junio**, á las 12 m., en el mismo establecimiento.
Nuestra comisión de venta es á cargo de los compradores. Informes en nuestra casa, Florida 260 y 272, ó sucursal Chascomús (F. C. S.), á cargo del señor Guillermo Mc. Innes.—Adolfo Bullrich y Ca. jn.4

V. S. L.

V. S. LOBATO & Ca.

Mañana—San Juan 738. Casa-habitación. 7.50 varas por 34.64. Sala, comedor, 3 habitaciones, etc. Base, $ 14.000.
MAÑANA, á las 2 p. m. 52435 14

Mañana—Malabia 1683. Judicial Casa-habitación. 8.52 metros por 25.55. 2 habitaciones, cocina, galpón, etc. Base, $ 7000. Orden del juez doctor de la Torre, en la sucesión de doña Felisa González de Turati.
MAÑANA, á las 2 p. m. 52436 14

Mañana — Asamblea entre Doblas y Viel. Judicial, por orden del doctor Quesada, en la testamentaría Pizorno. 1 lote de 8.66 metros por 70.63 al este, 66.57 al oeste y 969 en el contrafrente. Base, $ 3360. Se adeudan sobre el terreno $ 2571, pagaderos en 80 meses, de $ 35.70 cada uno.
MAÑANA, á las 2 p. m. 52437 14

Mañana—Sadi Carnot 1194. Casa habitación. 9 varas por 21. Sala, 2 dormitorios y dependencias. Base, $ 9000.
MAÑANA, á las 2.30 p. m. 52438 14

Mañana — Provincias Unidas entre Doblas y Viel. Judicial por orden del juez doctor Quesada, en la testamentaría Pizzorno. 1 lote de 7.80 metros por 43.30 (9 varas por 50). Base, $ 12.50 los 75 decímetros cuadrados (vara cuadrada).
MAÑANA, á las 2.30 p. m. 52439 14

Mañana—Avellaneda y Paysandú. Judicial, por orden del juez doctor Quesada, en la testamentaría Pizzorno. Terreno con edificio. Tiene una superficie de 767.88 metros cuadrados (9 x 85 varas). Dos casitas de dos piezas cada una, cocina, etc. Base, $ 10.006.46.
MAÑANA, á las 3 p. m. 52440 14

Mañana—52 lotes sobre los bulevares Triunvirato, Alvares Thomas, Chacarita y Colegiales. Sin base, á tanto la vara cuadrada, en 3 grandes manzanas, sin interés.
MAÑANA, á las 3 p. m. 52441 14

Mañana—3 lotes en la calle Thames. Uno esquina Vera y Triunvirato, de 91.65 varas cuadradas y dos entre Vera y Villarroel, con 415 y 419 varas cuadradas. Base, $ 12 vara cuadrada. Tercera parte al contado, tercera parte á un año y tercera parte á 2 años, con 7 por ciento.
MAÑANA, á las 3 p. m. 52442 14

Mañana—En Ramos Mejía. 18 lotes á 2 cuadras al sur de Rivadavia, de la estación y de la plaza. Con frente al camino á Tapiales y á otras 3 calles. Base, $ 3 vara cuadrada, en 36 mensualidades, sin interés.
MAÑANA, á las 3 p. m. 52443 14

Mañana — Laprida 1740. Casa habitación. 10 varas por 60. Sala, comedor, 5 dormitorios y comodidades. Renta, $ 280. Base, pesos 28.000. Mitad al contado y mitad á un año, con 8 por ciento.
MAÑANA, á las 3.30 p. m. 52444 14

Mañana—Valle 63. Casa-habitación. 10 varas por 33. Sala, 3 dormitorios, comedor, etc. Base, $ 16.000. Pueden quedar 10.000 $ á un año, con 8 por ciento.
MAÑANA, á las 4 p. m. 52445 14

Mañana—Medrano 1670. Casa-habitación. 10 varas por 40. Sala, comedor, 5 habitaciones, etc. Base, $ 20.000. Mitad al contado y mitad á un año, con 6 por ciento.
MAÑANA á las 4.30 p. m.—V. S. Lobato y Ca. 52446 14

C. & P. M.

CORVERA & PERALTA MARTINEZ

HOY á las 3 de la tarde, en nuestro hall. Campos de agricultura. 1200 hectáreas en tres lotes. A plazos. A dos leguas al NO. de las estaciones Toay y General Lagos, de los ferrocarriles Pacífico y Oeste, rodeados de chacras y de campos de explotación agrícola. En tres lotes de 200, 400 y 600 hectáreas, con opción.
Base, 45 $ la hectárea, que podrá pagarse mitad al contado y mitad á uno y dos años de plazo, con garantía hipotecaria é interés de 6 por ciento anual. Son parte del lote 11 de la fracción D, lotes 48 al 53, 69 al 72 y 89 al 90, de la colonia General Lagos.—Corvera y Peralta Martínez. 52495 14

HOY á las 3 de la tarde, en nuestro hall. Al sur de Santa Fe. A plazos. 428 hectáreas, 83 áreas y 29 centiáreas, en el departamento General López. A una legua al SE. del pueblo y estación San Eduardo y á 4 1|2 leguas al sur de Venado Tuerto. Zona y campo no reconocen superiores en las regiones agrícolas y ganaderas. Es conocido por El Bayo, siendo parte del antiguo campo de don Federico Bridger. Está compuesto por los lotes 15, 19, 24 y 25 del plano de la colonia La Perla. Base, 130 $ la hectárea, á pagar 40 por ciento al contado, 30 por ciento dun año y 30 por ciento á 18 meses con garantía hipotecaria é interés de 7 por ciento anual.—Corvera y Peralta Martínez. 52496 14

HOY á las 3.30 de la tarde, en nuestro hall. El gran esquina frente por frente á la plaza del Congreso, Victoria números 1686 á 1700 y Solís 110 á 130, 104 varas cuadradas que ahí podrán ser edificadas en más de 40 metros de altura, desdoblando diez ó doce veces la superficie para contener otros tantos pisos, todos ellos con frente á la gran plaza que está llamada á ser el sitio céntrico y atractivo de la metrópoli. Las sociedades bancarias, como las compañías de seguros en sus diversas ramas ó las grandes empresas comerciales, tienen desde luego indicado ese sitio para obras monumentales, que al propio tiempo que productoras de elevada renta son el exponente del volumen y solidez de la empresa que las acomete y el reflejo evidente de la riqueza del país. Base de venta, 600.000 $. Tercera parte al contado y el resto en cómodas tercias iguales á 6 y 12 meses con 6 por ciento de interés anual y garantía hipotecaria. 26.90 varas de frente al norte sobre Victoria. 27.63 varas en el contrafrente sur 40.12 al O. sobre Solís y 42.25 varas en el contrafrente este. Superficie, 1104.15 varas cuadradas. El edificio es antiguo compuesto de varios locales, todos ocupados.—Corvera y Peralta Martínez. 52497 14

HOY á las 3.30 de la tarde, en nuestro hall. Para habitación y renta. Buena finca de altos y bajos. Avenida Patricios 282 y 284, constituída por dos casas para familia, amplias y cómodas. A dos cuadras del Parque Lezama y de la estación Casa Amarilla, sobre la diagonal sur y á la entrada misma por su arteria principal del opulento barrio de la Boca. Es sólido el edificio, tiene obras de salubridad y tranvías al frente. Base, 25.000 $. Mitad al contado y mitad á un año, con 8 por ciento de interés. Mide 8 varas por 36.49 varas. Casa baja: zaguán y vestíbulo, ocho habitaciones y dependencias. Los altos constan de seis habitaciones y dependencias —Corvera y Peralta Martínez. 52498 14

HOY á las 3.30 de la tarde, en nuestro hall. Los grandes terrenos. A cinco cuadras de la plaza del Once. Rioja entre Venezuela y Méjico. 2040 varas cuadradas en cuatro soberbios lotes. Venta por cuenta y orden de la sociedad La Minorista. Base, 35 $ la vara cuadrada. Ocupan el centro de la cuadra, con frente al oeste, dominando la calle Agrelo que nace ahí en la acera opuesta.—Corvera y Peralta Martínez. 52500 14

Mañana Vidt 524. Buena casa, á pocas varas de la Avenida Santa Fe. Es amplia y sólida y está en perfecto estado. Mide 10v39 de frente por 57v87 de fondo en el lado norte, 55 varas 60 en el del sur y 9v41 en el contrafrente. Consta de once habitaciones, patios, etc.
Base, 32.000 $. Mitad al contado y mitad á un año de plazo con 7 por ciento de interés.
Mañana domingo 5 de junio, á las 2, en la propiedad.—Corvera y Peralta Martínez. 52500 14

Mañana San Juan 3263 y 3267. Una buena casa para negocio y habitación. Mide 10 varas de frente por 47 varas de fondo y 9 varas en su contrafrente .Consta de salón para negocio, comedor, cinco habitaciones, etc. Base, pesos 20.000. Incluyendo una hipoteca de 13.000 cédulas nacionales.
Mañana domingo 5 de junio, á las 3, en la propiedad.—Corvera y Peralta Martínez. 52501 14

Mañana. Maza 950. Moderna y bien hecha, buena para habitación del propietario ó para renta. Mide 9v28 por 32v84. Consta de seis habitaciones, patios y dependencias. Base, 17.000 pesos. Reconoce una hipoteca de 10.000 $ hasta abril de 1911.
Mañana domingo 5 de junio, á las 2, en la propiedad.—Corvera y Peralta Martínez. 50502 14

Mañana Canning y Velazco. Tres casas modernas, recién concluídas y hechas con buenos materiales. Avenida Canning 497 esquina Velazco y Velazco 488 y 490.
La casa esquina consta de seis habitaciones y dependencias. Cada una de las otras dos casas tiene una habitación menos que la anterior. Base de cada casa, $ 6000 $. Ad corpus.
Mañana domingo 5 de junio, á las 4, en las propiedades.—Corvera y Peralta Martínez. 52503 14

Mañana. Belén 22. En Floresta. Casa moderna y buena para habitación ó para renta. Al lado de Rivadavia y de los tranvías al centro. Consta de cuatro habitaciones y dependencias, patio, molino á viento, etc. Base, 7500 $. Con 4000 cédulas nacionales serie L. Ad corpus.
Mañana domingo 5 de junio, á las 4, en la propiedad.—Corvera y Peralta Martínez. 52504 14

Mañana. Malabia 877. Entre Castillo y Loyola, á tres cuadras de la Avenida Rivera y cuatro de la de Río de Janeiro. Mide 10 varas de frente por 22v63 de fondo, teniendo un martillo á favor en el costado NE. Consta de cuatro habitaciones, patio de mosaico, etc. Base, 7000 $.
Mañana domingo 5 de junio, á las 2, en la propiedad.—Corvera y Peralta Martínez. 52505 14

Mañana. En General Urquiza. Dos casas bien situadas. Calle Cullen 556 y 558, entre Andonegui y Bucarelli. Cada casa mide 11v55 por 46v19. Son iguales y consta cada una de cuatro habitaciones, pieza de madera, cocina, etcétera. Base de cada casa, 7000 $. Cada una tiene 2000 cédulas nacionales, series L y H, respectivamente.
Mañana domingo 5 de junio, á las 4 en las propiedades.—Corvera y Peralta Martínez. 52506 14

Mañana en Palermo. Un lindo terreno calle Cerviño entre Godoy Cruz y Sinclair. A tres cuadras de las avenidas Santa Fe y Alvear entre una y otra. Mide 10 varas de frente por 43v80 de fondo medio. Superficie, 438.05 varas cuadradas. Venta sin base.
Mañana domingo 5 de junio, á las 4, en el terreno.—Corvera y Peralta Martínez. 52507 14

Mañana, Alvarez Thomas y Bompland La más linda esquina de ese barrio de notables adelantos. A una cuadra de la Avenida Rivera. Mide 11v03 al NE. sobre Alvarez Thomas por 27v90 al SE. en Bompland, 27v71 en el costado NO. y 7v97 en el del SO. Superficie, 264.57 varas cuadradas. Venta-liquidación. Sin base.
Mañana domingo 5 de junio, á las 3, en el terreno.—Corvera y Peralta Martínez. 52508 14

Mañana. Dorrego y Rivera. A dos cuadras de este sitio, un lindo terreno. Avenida Dorrego entre Loyola y Aguirre. Mide 10 varas de frente al oeste por 35v73 de fondo en el lado sur y 44v60 en el del norte. Superficie, 417 varas cuadradas. Sin base. A plazos.
Mañana domingo 5 de junio á las 3, en el terreno.—Corvera y Peralta Martínez. 52509 14

Mañana. Rivera y Bompland. Al lado mismo de esta esquina, un precioso terreno. Calle Bompland entre la Avenida Rivera y el bulevar Alvarez Thomas. Mide 10 varas de frente al NO. por 29v04 de fondo en el lado SO., 28v07 en el del NE. y 10v04 en el contrafrente. Superficie, 285.66 varas cuadradas. Sin base.
Mañana domingo 5 de junio, á las 4, en el terreno.—Corvera y Peralta Martínez. 52510 14

605 hectáreas, á plazo—En el deslinde con Arrecifes. Ricos campos sin desperdicio, á 2 1|2 leguas al norte de la estación Urquiza (F. C. C. A.) y al oeste de la estación y pueblo de Pergamino. En 8 lotes de 67 á 109 hectáreas, comprendida la estancia, galpones, molino, etc. Es la zona del maíz y el lino y esto basta para significar que el campo que ofrecemos es capaz para todo. Base, 300 $ la hectárea, 1|2 al contado y 1|2 á un año de plazo, con garantía hipotecaria é interés de 7 por ciento anual.
El **miercoles 51 de junio**, á las 3.30, en nuestra casa, 318 San Martín 326.
En el registro gráfico figura á nombre de Juárez y en el partido se le conoce as mismo.
El perímetro está alambrado, la casa es de material, con 5 piezas, el galpón y puestos son sólidos y buenos. Hay 2 montes de frutales y forestales. Para visitarlo se va en coche desde Pergamino.—Corvera y Peralta Martínez.
Lo cruza de sur á norte el ramal del fe-

En la estación Agustina—Dentro del ejido del pueblo de Juan. Tierras superiores para maíz ó para cualquier otro destino que exija las más ricas. Son 600 hectáreas, sin el más mínimo desperdicio, cercadas, divididas en cinco potreros, con casa de material de cuatro piezas, cocina, etc., casa para peones, galpón de material, molino y monte de frutales y forestales.
Está disponible por completo. Base, 190 pesos la hectárea. Aceptándose la mitad al contado podrán facilitarse plazos en cómodas condiciones.
El **lunes 6 de junio**, á las 3 de la tarde, en nuestra casa, 318 San Martín 326.
Lo cruza de sur á norte el ramal del ferrocarril citado, está al lado mismo del embarcadero de haciendas.
Es conocido por estancia San Carlos.—Corvera y Peralta Martínez. 52492 14

Humberto I y General Urquiza—Buena finca para renta. En el centro del barrio sur. Es la linda esquina Humberto I números 3095 á 3100, y General Urquiza número 1010. Contiene un edificio moderno y bien hecho, preparado para levantar altos, formado por un buen salón para negocio en la misma esquina, con habitación y dependencias y una casa para familia sobre General Urquiza. Base, 17.000 $.
El **miercoles 8 de junio**, á las 3 de la tarde, en nuestra casa, 318 San Martín 326.
11.88 varas á Humberto I por 20 varas á Urquiza. La esquina consta de un amplio salón, una habitación, baño, cocina y patio. La casa tiene 3 habitaciones, pieza de baño, cocina y patio.—Corvera y Peralta Martínez. 52491 14

Los campos del Colorado — Sobre la estación Chelforó. Un establecimiento de 5000 hectáreas, cruzado por el río Colorado y sobre la línea proyectada del F. C. de San Antonio á San Rafael, pasando por Choele Choel. Con alambrados, 2 potreros, casa con 3 habitaciones, corral, galpón y balsa propia. Muy buen campo, libre de tosca, con agua de 2 á 5 metros, pudiéndose fácilmente regar la mitad de su extensión con el agua del río Colorado que lo cruza. Base, 8 $ la hectárea. Cuarta parte al contado y el resto á 1, 2 y 3 años de plazo, con 6 o|o de interés anual.
El **jueves 23 de junio**, á las 3.30, en nuestra casa, 318 San Martín 326.
Se halla en la sección XXII, fracción A y se compone de la legua SE. del lote 5 y NE. del lote 6. Está mensurado, con naprobación judicial y se dará posesión inmediata. Se visita yendo por Chelforó, donde se hallará hospedaje, sulkys y otros elementos de movilidad. Título perfecto. Planos é informes, 318 San Martín 326.—Corvera y Peralta Martínez. 52493 jn.4

P. C. M. 14

PUBLIO C. MASSINI y Cía

Lujoso petit hotel, recién construído. Rodríguez Peña 434, entre Corrientes y Lavalle. Ubicación excepcional, barrio cuya importancia no necesita elogios para probar lo inmejorable de la ubicación. A sólo una cuadra de la gran avenida Callao, cuatro del teatro Colón y tres del Palacio de Justicia. Un lujoso y elegante petit hotel con todos los detalles de lujo y de confort. Edificio de dos pisos y subsuelo, construído con materiales selectos y escogidos, con todos los detalles de lujo, admirablemente distribuído y en la siguiente forma: PRIMER PISO: Gran entrada de mármol blanco, puerta de calle y cancel de roble, con cristales biselados, sala, hall con vitraux, antesala, comedor, antecomedor, toilette, vestíbulo, guardarropa, pasaje y patio. PISO ALTO: Cinco dormitorios, baño, toilette con instalaciones completas, pasaje y corredor. SUBSUELO: Escritorio, bóliar, hall, bodega, cocina, antecocina, todo revestido de azulejos, dos piezas de servicio, guardarropa, baño, carbonera, escalera independiente para el servicio, que conduce del subsuelo á la pieza de lavar, á la azotea y á los demás pisos. Instalaciones completas de luz eléctrica, gas, agua caliente y fría. Todos los pisos principales son de parquet, mosaicos austríacos, instalación interna de teléfonos, en una palabra, con todos los detalles del confort moderno. Base muy mínima, 70.000 $, pudiendo pagarse 45.000 $ á un año de plazo con garantía hipotecaria y 8 por ciento de interés y el excedente al contado.
El **miércoles 22 de junio**, á las 3 de la tarde, en nuestra casa, San Martín 81, vendemos este lujoso petit hotel que recomendamos se visite de 3 á 5 p. m. y de 8 á 10 de la noche, que estará toda la casailuminada. Títulos perfectos. Seña, 8 por ciento. Comisión, 2 por ciento. Más datos en nuestras oficinas, San Martín 81.—Publio C. Massini y Ca. 52479 jn4

Lavalle 1141|43, entre Cerrito y Libertad. Codiciada ubicación el gran barrio moderno, 30 varas de la plaza Lavalle, 100 metros del teatro Colón y 1 1|2 cuadra del palacio de los tribunales de justicia; allí los resultados de cualquier destino son brillantes y el mejor comentario lo hará aquel que estudie el negocio con preferente atención que merece. Sus medidas constituyen por sí solas un gran elogio. 11 varas 48 por 47. Ad corpus. Su edificio amplio de dos plantas está conservado en perfecto estado y hay ofertas de más de 1600 $ mensuales de alquiler con contrato, lo que no se ha aceptado para poder vender llave en mano. Consta en la planta baja de salón de negocio, comedor, cinco dormitorios, pieza de servicio, baños, cocina, patios, etc., en los altos una cómoda casa-habitación con diez piezas y toda clase de dependencias. Puede visitarse en todo momento. Venta absolutamente resuelta con la definitiva base de 140.000 $. Reconoce una hipoteca de 30.000 cédulas nacionales K.
El **miércoles 22 de junio**, á las 3 de la tarde, en nuestra casa, San Martín 81, vendemos esta propiedad que recomendamos sin reservas en la más completa seguridad de que resultará un excelente negocio para quien la adquiera. Títulos perfectos Seña, 8 por ciento. Comisión, 2 por ciento. Más datos en nuestras oficinas, San Martín 81.—Publio C. Massini y Ca. 52477 jn4

En Santiao del Estero. Entre la colonia y estación Selva y el Río Dulce. 5833 hectáreas en el lote 44, lindando con la Colonizadora Argentina, muy buen campo para ganadería y para la explotación de madera, con agua á 3 metros de profundidad. Venta con la bajísima base de 5 $ la hectárea, á pagarse mitad al contado y mitad á un año de plazo sin interés y con garantía hipotecaria. Se trata de un campo bien ubicado, en razón de su proximidad á los ferrocarriles y por estar rodeado de importantes establecimientos y colonias. Está lindando con los renombrados campos de Malbrán y cualquier precio que se haga resultará barato.
El **miércoles 15 de junio**, á las 3 de la tarde, en nuestra casa, San Martín 81, vendemos este campo de cuyo porvenir nadie puede dudar. Títulos perfectos. Seña, 8 por ciento. Comisión, 2 por ciento. Más datos y planos en nuestras oficinas, San Martín 81.—Publio C. Massini y Ca. 52478 jn4

Ofrecemos particularmente terrenos por mensualidades, saldos de remates anteriores, ventas á precios moderados y en los siguientes puntos:
EN SAN ISIDRO—Con frente al bulevar Santa Fe (adoquinado) y á 50 varas del Camino de Automóviles, á tres cuadras de la estación Victoria, ferrocarril Central Argentino. Terrenos altos y de un porvenir incalculable por su proximidad á los grandes talleres de la empresa del ferrocarril Central Argentino. Venta en 48 mensualidades, sin interés.
EN FLORESTA—A dos cuadras de Rivadavia y cuatro del tranvía eléctrico en un barrio que ha progresado de una manera extraordinaria. Terrenos altos y parejos. Con frente á las calles Bogotá, Avellaneda, Lope de Vega, Milton, bulevar Gaona y otras. Venta en 30 mensualidades, sin interés.
EN VICTORIA—A sólo 20 minutos del Retiro á tres cuadras de la estación, á dos de los grandes talleres del ferrocarril Central Argentino y á 50 varas de la calle Santa Fe, especial para construir casas para obreros. Venta en 48 mensualidades, sin interés.
EN LINIERS—Entre las avenidas Rivadavia y Provincias Unidas y á sólo cinco cuadras del tranvía eléctrico de esta última. Terrenos altísimos y de situación inmejorable. Lotes de todas las dimensiones. Con frente á las avenidas Emilio Castex y San Fernando y calles Acasuso, Patrón, Andalgalá, Cosquín, Cañada de Gómez y otras. Venta en 80 mensualidades, sin interés.
EN VILLA BALLESTER—A dos cuadras de la estación. En la más valiosa y edificado de ese pueblo. Con frente á las calles Pueyrredón, Vicente López, Victoria y Belgrano. Todos los lotes con árboles frutales y algunos con edificios. Venta en 60 mensualidades, sin interés.
EN EL CABALLITO—Calle Centenera entre la Avenida Río Cuarto y calle Don Cristóbal. Lo mejor del barrio, rodeado completamente de edificación. Dista tres cuadras de Rivadavia y plaza Primera Junta y 20 varas del tranvía eléctrico de Río Cuarto. Venta en 30 mensualidades, sin interés.
EN SAENZ PEÑA—Entre Villa Devoto y Santos Lugares. En el límite del municipio de la capital federal. Frente á los grandes talleres de la empresa del ferrocarril al Pacífico. Con calles de adoquinado, aceras de salubridad, tranvías, etc. Sin base, por lo que den.
El **domingo 12 de junio**, á las 2.30, en el terreno. Títulos perfectos. Seña 8 o|o. Comisión 2 o|o. Informes, Avenida de Mayo 564.—Angel M. Devoto. 52470 jn.4

Judicial—20.000 hectáreas en la sección 8a. de la Pampa Central, lotes 13 y 14, fracción C, dividido en 8 lotes de 2500 hectáreas cada uno, lindando con el Meridiano 5o Sobre la estación Remeco y muy próximo á Guatraché. Venta por orden del señor juez de primera instancia en lo civil Dr. Bairos, secretaría del Dr. Meléndez, en el juicio sucesorio de la señora Carolina Piot de Campos y su esposo el general Manuel J. Campos. Tasación 40 $ la hectáreas, base dos terceras partes, pesos 26.66 la hectárea, pagadero 1|2 al contado y 1|2 á 1 año con 7 o|o de interés. Campo de lo mejor de la zona, lindando con los campos de la Compañía de Tierras de Guatraché y con los de don Carlos M. Martínez, todo el perímetro está alambrado y existe un convenio con el ferrocarril Pacífico por el cual se le cede una superficie de terreno para vías y construcción de una estación con la única obligación de subdividir 1000 hectáreas en pueblo, quintas y chacras, lo que dará aun mayor mérito al resto del campo.
El **miércoles 15 de junio**, á las 3 de la tarde, en nuestra casa, San Martín 81, vendemos estas 20.000 hectáreas que basta anunciar su ubicación para despertar el interés de los entendidos. El campo tiene varios contratos de arrendamiento, no su mayoría vencen en marzo del año próximo y está bajo agricultura para lo que es especial. Títulos perfectos, libres de todo gravamen y precio al contado y un lote de colonización; visitarlo es facilísimo en el mismo establecimiento se darán facilidades para hacerlo. Para el caso que fuera más de uno el comprador, el juzgado ha designado un escribano para otorgamiento de las escrituras. En el acto del remate y sin excepción ninguna exigiremos el 5 por ciento de seña y el 2 por ciento de nuestra comisión. Por planos y más datos á nuestra casa, San Martín 81, Buenos Aires.—Publio C. Massini y Ca. 51426 m22

Angel M. Devoto

6 terrenos con 3 esquinas. A plazos. Con frente á la Avenida Provincias Unidas, á 2 cuadras al oeste de la calle Mercedes, de los grandes edificios de los Nuevos Mataderos, del adoquinado y de los tranvías números 42, 45 y 48, con pasaje á 10 centavos á plaza de Mayo. Los últimos terrenos y las únicas esquinas disponibles en ese importante barrio.
La esquina Provincias Unidas y Pilar, frente sur y oeste en 2 lotes.
La esquina Provincias Unidas y San Fernando, frente sur y este en 1 lote.
La esquina Provincias Unidas y San Fernando, frente sur y este en 3 lotes.
Base, 2 pesos la vara. Puede pagarse 1|3 parte al contado, 1|3 parte á 6 meses y 1|3 parte á 12 meses, sin interés.
El **domingo 12 de junio**, á las 4. Títulos perfectos. Escrituras ante el escribano señor Agustín Roverano. Seña 8 o|o. Comisión 2 o|o. 52469 jn.4

Viamonte esquina Azcuénaga, frentes al norte y al oeste. 10 varas á Viamonte y 20 á Azcuénaga. La única esquina disponible de ese barrio predilecto. Sobre el bulevar Córdoba y en medio de magníficos edificios. Con salmazos cómodos, todas las ventajas, luz eléctrica, obras de salubridad, tranvías, etc. Sin base, por lo que den.
El **domingo 12 de junio**, á las 2.30, en el terreno. Títulos perfectos. Seña 8 o|o. Comisión 2 o|o. Informes, Avenida de Mayo 564.—Angel M. Devoto. 52470 jn.4

Salta esquina Cochabamba, frentes norte y este. Sobre la plaza y estación Constitución. 10 varas á Salta y 20 varas á Cochabamba. Edificio sólido.
El **domingo 19 de junio**, á las 2.30 p. m., después detalles.—Angel M. Devoto. 52471 jn.4

José A. García

Judicial—Terreno próximo al Dock Sur de la capital federal, partido de Avellaneda.
El **domingo 12 de junio**, á la 1.30 p. m. en mi escritorio, Avenida de Mayo 634, procederé á rematar la hermosa esquina ubicada en el pasaje sur llamado á ser el emporio comercial de la metrópoli; inmejorable para construir grandes almacenes ó depósitos. Lote número

Bravo Barros & Ca.

A 15 CENTAVOS LA VARA

SOBRE EL BULEVAR DE CIRCUNVALACION

Los terrenos de Madero. 148 fracciones de 1450 á 18.600 v. c. con frente al bulevar Circunvalación. A 12 cuadras de la estación de ese nombre del F. C. G. B. A., próximos á la de Villa Fiorito del F. C. Midland y al sur de Villa Lugano. Para fábricas, para industrias ó para ganar dinero subdividiendo las fracciones no hay nada en mejores condiciones.

Base, $ 0.15 la v. c., 20 o/o al contado y el resto en 4 semestres

El Martes 7 de Junio, á las 3

EN NUESTRO HALL

BRAVO BARROS & Ca.

52452 14

Circunvalación, donde hay coches gratis para conducir á los interesados á la llegada de los trenes que salen de la estación Buenos Aires, (Vélez Sársfield), á las 9 de la mañana. Para el efecto solicítense tarjetas en nuestra casa, 351 San Martín 361. Desde la Plaza de Mayo, se va hasta los terrenos en automóvil, en 45 minutos por la avenida Coronel Roca ó por el bulevar Circunvalación.—Bravo Barros y Ca.
50965 m18

Lo mejor de Hurlingham—

A 100 metros de la estación del ferrocarril a. Pacífico, en el centro de los chalets de Hurlingham, con frente á la vía del ferrocarril, en el mejor sitio para la edificación de residencias veraniegas. 12.400 varas cuadradas en tres lotes. Base, 3 $ la vara cuadrada, pagándose el precio así 1 $ por vara cuadrada en noviembre 20 de este año, 1 $ en igual fecha de 1911 con hipoteca y 7 1/2 por ciento de interés y el excedente al contado.

El **miércoles 8 de junio**, á las 3 p. m., en nuestro hall, 351 San Martín 361.

Son lotes de 3580 á 4820 varas cuadradas. Cercados de alambre tejido. Títulos perfectos. Escrituras por don Andrés V. Ramella. Informes y planos, 351 San Martín 361.—Bravo Barros y Ca. 52028 m31

Esmeralda, Arenales, Suipacha y Sargento Cabral.—

El sitio de más alta significación del centro de lujo de Buenos Aires. 19 lotes de dimensiones que permiten edificar chalets de lujo y elegante petit-hotel hasta el gran palacio. Frente á la plaza San Martín, rodeados por las más grandes y suntuosas mansiones de la aristocracia. Venta por división de condominio, como judicial, sin base alguna, tercera parte al contado, tercera parte á un año y tercera parte á dos años de plazo, con garantía hipotecaria y 7 por ciento de interés anual, pagadero por semestres anticipados.

El **sábado 2 de julio**, á las 3 p. m., en nuestro hall, 351 San Martín 361.

DIVISION:

FRENTE A ESMERALDA: Dos lotes de 12 varas por 35, la esquina de Esmeralda y Arenales de 17v19 por 23 y la de Esmeralda y Sargento Cabral, de 14 varas por 25v66.

FRENTE A ARENALES: El gran chalet, de 21v49 por 43 v. y 1052v93. Edificio de altos, estilo suizo, lujoso y bien tenido. En la planta baja hall con tapices y ricos zócalos, escritorio, comedor con estufa de mármol, antecomedor con pileta. Piso principal: Cuatro dormitorios, toilette, baño y guardarropas. Mansarde: Guardabaules, 3 piezas y depósito. En el subsuelo, cocina con servicio de agua caliente, pileta, cuarto de servicio, despensa, sala de billar. Construcción excelente.

Terrenos: Un lote de 11 varas por 17v60, dos de 11 varas por 29v70 y otro de 12 varas por 40v20.

FRENTE A SUIPACHA: La esquina de Suipacha y Sargento Cabral, de 11v40 por 32v77 respectivamente y dos lotes de 10 varas por 32v20 uno y 44v30 el otro.

FRENTE A SARGENTO CABRAL: Siete lotes especiales para petit hoteles, con frentes de 11 varas á 12v25 por fondos de 15 varas á 36 varas y medio, con 307 varas cuadradas.

Títulos perfectos. Escrituras por la oficina de los señores José A. Novaro y doctor Mario Novaro. Informes y planos, 351, San Martín 361.—Bravo Barros y Ca. 51487 m23

Terreno en Mar del Plata—

5600 varas cuadradas en un lote. Para ganar dinero vendiendo en pequeñas fracciones. La media manzana calles Moreno, Santa Fe y Corrientes, en la chacra 96. A una cuadra de la calle Entre Ríos y próxima al Hipodromo y al Tiro á la Paloma. Base, $ 1.20 la vara cuadrada.

El **sábado 11 de junio**, á las 3 p. m., en nuestro hall, 351 San Martín 361.

100 varas á la calle Moreno por 50 á Corrientes y á Santa Fe. Es la mitad de la manzana 10 de la chacra 95. Títulos perfectos. Informes y planos, 351 San Martín 361.—Bravo Barros y Ca. 52345 jn5

CAMPOS

Campo en Córdoba. A plazos—

2190 hectáreas en el departamento Río IV, á 10 leguas al Oeste de la estación del mismo nombre, en el paraje denominado Los Comederos en la pedanía San Bartolomé. Paraje de gran porvenir donde existen establecimientos de importancia. Campo de primer orden, con pastos de primera clase y agua dulce muy cerca. En un lote. Base, $ 25 la hectárea. Mitad al contado y mitad á 6 meses de plazo, sin interés.

El **sábado 11 de junio**, á las 3 p. m., en nuestro hall, 351 San Martín 361.

Linda al sur, Ramón Debia, al norte, doctor Julio C. Borda; al este, Pedro y Santiago Echenique y al oeste, con derechos de la provincia de San Luis. Tiene mensura judicial aprobada. Títulos perfectos. Informes y planos, 351 San Martín 361.—Bravo Barros y Ca. 51795 m28

Santa Hertha, en Entre Ríos—

A tres años de plazo. En el departamento Gualeguaychú. 1200 hectáreas de campo superior para cría é invernada, con abundantes y excelentes pastos y aguadas naturales permanentes de la mejor calidad. Con frente al arroyo Martínez, que es perfectamente navegable, á una legua del río Uruguay, á diez del puerto del Ibicuy y en comunicación directa dos veces por semana con las ciudades de Gualeguaychú y San Fernando, por los vapores de la carrera que tocan en el mismo campo. Allí los productos pueden transportarse con toda facilidad al mercado de la capital federal, á Gualeguaychú y á los puertos orientales de Palmira, Soriano, Mercedes y Fray Bentos. Venta en un lote con alambrados, poblaciones y mejoras. Base, $ 35 la hectárea, 25 o/o al contado y el resto en cinco cuotas iguales y sucesivas, cada uno, dos y tres años de plazo con garantía hipotecaria y 6 o/o de interés anual pagadero por semestres anticipados.

El **viernes 10 de junio**, á las 3 p. m., en nuestro hall, 351 San Martín 361.

Linderos: al norte, Odenderf y Weide; al sur, el arroyo Martínez, de por medio con el Plantaje de La Paz, de Hardy y Muhlenkamp; al este, Ortega Belgrano, L. Urbina, G. Tejada y el fisco, y al oeste, Ricardo Ledesma. Hay alambrados en parte, puestos, casa para el mayordomo, corrales y una aguada de 1100 metros de longitud. Los cultivos de maíz y alfalfa dan ventajosos resultados. El campo está cruzado por los arroyos Mosquito Grande (navegable) y Mosquito Chico, que son aguadas excelentes. Dista 8 horas de vapor de Gualeguaychú y 10 de San Fernando. Se visitan por Gualeguaychú, tomando el vapor que sale todos los miércoles á las 7 a. m. ó bien por vía terrestre desde aquella ciudad hasta el mismo campo. Títulos perfectos. Escrituras por la oficina de los señores Escobedo y González. Informes y planos, 351 San Martín 361.—Bravo Barros y Ca. 51799 m28

SUSPENDIDO

En Santiago del Estero—

Judicial. 11.311 hectáreas, 96 áreas y 92 centiáreas en el departamento Figueroa. Tres fracciones que comprenden los campos Puesto Viejo Quisca Pozo y Del Valle, al norte de las estaciones Suncho Corral y Matara, al este del Río Salado y al oeste de la línea á los Campos del Cielo. Venta por orden del juez doctor Doncel, secretario doctor Almandoz, en el juicio seguido por la sociedad La Positiva, con don Luciano Loto. Base, 53.884.10 $.

El **viernes 10 de junio**, á las 3 de la tarde, en nuestro hall, 351 San Martín 361.

La venta es en un lote y comprende las fracciones siguientes:

PUESTO VIEJO—6293 hectáreas y 24 áreas. Linderos: al norte con la estancia Sapi Pozo, de Manuel Vieyra; Quinnilig, de Jaramal Montenegro, Joaquín Formoso, Sanjitayoj y Jumial Grande, de Manuel Vieyra; al este Luciano Loto, Buen Lugar, de Domingo Galván y Francisco Ocampa; al sur Quisca Pozo, de Loto y al oeste Felipe López, Tusca Pozo, de doña Bernardina P. de Figueroa y Maco, de Paladea y Ruiz.

QUISCA POZO—Al este del Río Salado. 1874 hectáreas y 89 áreas. Linderos: al norte Julio Demerque; al este Domingo Galván, Juan Pozo y Nogué de los López; al sur el fisco y Santo Domingo y al oeste Luciano Loto, J. E. Alvarez, N. Ferreyra y testamentaría de Manuel Salvatierra.

DEL VALLE—3143 hectáreas, 83 áreas y 92 centiáreas. Linderos: al norte Toribio Alvarez, al oeste Julián Ruiz y la estancia Rumi, en parte; al sur el fisco y al este el fisco y Santo Domingo, de Víctor Ibáñez.

Seña, 8 por ciento. Comisión, 2 por ciento. Informes y planos, 351 San Martín 361.—Bravo Barros y Ca. 5086 m17

En la Pampa y Río Negro—

Cruzadas por el Río Colorado. 7500 hectáreas, los campos más fértiles y de mayor porvenir de esa zona, por la calidad especial de sus tierras, aguas y pastos y por el hecho de estar cruzados en toda su extensión por el río. 7500 hectáreas en la sección 25 de la Pampa, á 12 leguas al N. del pueblo General Roca y de la línea del F. C. del Sur. Son campos de valle, donde la ganadería ha dado siempre resultados sorprendentes, allí las haciendas tienen mercado fácil con Chile y Bahía Blanca. Venta en un solo lote. Base, $ 4 la hectárea.

El **miércoles 8 de junio**, á las 3 p. m., en nuestro hall, 351 San Martín 361.

En el plano de Tham y Castellanos figura á nombre de los señores Cordes y Sievers. La parte norte corresponde á la Pampa, la parte sur (arbolado de poco medio) al río Negro. Las 7500 hectáreas comprenden las siguientes fracciones: 2000 hectáreas que son parte sur del lote núm. 1; 1000 hectáreas del ángulo SO. del lote núm. 2; 1500 hectáreas del ángulo NO. del lote núm. 9 y 3000 hectáreas de la parte norte del lote núm. 10. Corresponden 5178 hectáreas, 66 áreas y 75 centiáreas al territorio del Río Negro y 2321 hectáreas, 33 áreas, 85 centiáreas á la Pampa.

Los pastos que predominan son: cebadilla, trebol de olor, malvilla, lengua de vaca, alfilerillo y otros gramíneas especiales para engorde. Tiene gran cantidad de árboles, de sauces colorados, los que constituyen una gran riqueza dada la escasez de maderas en esa zona. Está cruzado por varios caminos además de las ventajas naturales que ofrecen estos campos por la facilidad de riego con las aguas que se hallan en la zona obligada para la cría de haciendas que encuentran mercado seguro en Chile y una comunicación fácil con el puerto de Bahía Blanca. Han sido mensurados judicialmente. Títulos perfectos. Informes y planos, 351 San Martín 361.—Bravo Barros y Ca. 51802 m28

Judicial—Campo en el Azul—

337 hectáreas, 43 áreas y 02 centiáreas, á dos leguas al oeste de la estación Colman, á cuatro al este de Cachari y á igual distancia de Pardo. Campo de buenas condiciones, apto para cualquier destino, con pastos tiernos y agua á 3 y 4 metros. Venta por orden del juez doctor Valentín Vásquez Blanco, secretario Pedro J. Sempé en el juicio seguido por don Ramón Audia. Base, 16.000 $.

El **viernes 10 de junio**, á las 3 p. m., en nuestro hall, 351 San Martín 361.

Linderos: al NE., herederos de Acosta; al SO., Francisco Leía; al SE. Teodora Roldán de Ponce y Francisco Leía y al NO., Rosario Haedo de Cabrera. Tiene alambrados propios en lo costado y medianeros en los otros tres, tranqueras, población de barro de dos piezas, pozo y jagüel. Está destinado á ganadería. Queda dentro de la zona de desagües. Se visita por la estación Coliman. Títulos perfectos. Informes y planos, 351 San Martín 361.—Bravo Barros y Ca. 52004 m31

Campos en Santiago del Estero. A plazos—

Parte de los afamados campos de Ambargasta. 21.130 hectáreas en tres lotes, en el departamento Sumampa. Los mejores y más ricos campos de la región. Tierras excelentes para agricultura ó ganadería, con montes de quebracho y algarrobo. A 20 leguas al norte de la Sra. Quilino (ferrocarril Central Córdoba) y á 15 al sur de Loreto (ramal de Córdoba á Santiago), entre las líneas de este ferrocarril y las de Buenos Aires y Rosario á Tucumán. Zona de gran porvenir, en medio de establecimientos de importancia. Base, 3.50 $ la hectárea. Tercera parte al contado y el resto en cuatro años de plazo, con garantía hipotecaria y sin interés.

El **martes 14 de junio**, á las 3 p. m., en nuestro hall, 351 San Martín 361.

Lote número 2, 5706 hectáreas, 08 áreas y 52 centiáreas. Linda al NO. con Salinas Grandes; por el este lote 3 de Ernesto Daurée; por el sur lote 4 y por el norte lote 1.

Lote 4, 8638 hectáreas, 95 áreas y 25 centiáreas. Linda al NO. con Salinas Grandes; por el este lote 5; por el norte lote 2 y por el sur lote 6.

Lote 6, 6784 hectáreas, 32 áreas y 65 centiáreas. Linda al SO. herederos de Loza; al norte lote 4; al sur lote 8 y al este lote 7.

Títulos perfectos. Informes y planos, 351 San Martín 361.—Bravo Barros y Ca. 52026 m31

Campo en Mendoza—

31.014 hectáreas, 22 áreas, 12 centiáreas en un solo lote, en las tierras fiscales, sección segunda, lote 1 de la división oficial. Campos de gran porvenir. A 10 leguas al oeste del límite de la Pampa Central, próximo á ferrocarril proyectado entre San Rafael y Neuquen, Bahía Blanca, que facilitará enormemente los transportes en esa vasta y valiosa zona. Base definitiva 2.50 $ la hectárea. Tercera parte al contado y el resto en 4 cuotas iguales, á 6, 12, 18 y 24 meses de plazo, con pagarés hipotecarios y sin interés.

El **martes 14 de junio**, á las 3 p. m., en nuestro hall, 351 San Martín 361.

Las 31.014 hectáreas, 22 áreas, 12 centiáreas lindan al norte con el lote 1, de la sección la, al este con la fracción 8, al sur las 3a. y 4a. y al oeste la 6a., todas de la sección 3a. Títulos perfectos. Informes y planos, 351 San Martín 361.—Bravo Barros y Ca. 51800 m28

Campo en Guardia del Monte—

Una notable fracción de campo, 196 hectáreas á 6 leguas al SO. de la estación Coliman, á cuatro al este de Cachari y á igual distancia de Pardo. Campo de buenas condiciones, apto para cualquier destino, con pastos tiernos y agua á 3 y 4 metros. Venta por orden del juez doctor Valentín Vásquez Blanco, secretario Pedro J. Sempé en el juicio seguido por don Ramón Audia. Base, 16.000 $.

El **viernes 10 de junio**, á las 3 p. m., en nuestro hall, 351 San Martín 361.

Linderos: al norte Segovia, Craig y J. Paillé, al este Carmen y León Paillé, al sur Jerónimo Paillé y al oeste Catalina, Josefa y Juana Paillé. Alambrados exteriores de seis hilos y uno de púa, casa de tres piezas, galpones de hierro y paja, quinta cercada de alambre tejido. Se visita por Abbott, donde hay coches. Se entregará el 21 de diciembre de este año. Títulos perfectos. Informes y planos, 351 San Martín 361.—Bravo Barros y Ca. 50887 m17

En el pueblo Quemú-Quemú—

El saldo de las chacras, quintas y solares que rodean la estación de ese nombre del ferrocarril al Pacífico, línea de Bahía Blanca á Justo Daract. En el lote 7, fracción B, de la sección 2a. de la Pampa Central, á 7 leguas al norte de Catriló y á igual distancia al sur de General Pico; en la zona más próspera y valiosa del territorio y á sólo tres leguas de la provincia de Buenos Aires.

Quemú-Quemú, ha adquirido un movimiento y desarrollo sorprendentes y cuenta ya con todas las ventajas y adelantos de los grandes centros de población. La venta es amplia y liberal, sin base alguna, por liquidación final.

El **domingo 19 de junio**, á la 1 de la tarde, en la estación Quemú-Quemú.

La venta comprende solares de 1500 metros cuadrados cada uno; quintas de 5 hectáreas 72 áreas y chacras de 24 y 25 hectáreas. Todas dan frente á calles de 20 y 25 metros de ancho. Títulos perfectos. Escrituras por la oficina del señor Juan Forns Artigas, de Santa Rosa de Toay. Seña, 8 o/o. Comisión, 2 o/o. Informes y planos, 351 San Martín 361.—Bravo Barros y Ca. 52222 pn2

Los interesados pueden solicitar informes detallados á nuestra casa central, 351 San Martín 361, ó en nuestras sucursales en Belgrano, Avenida Cabildo 1978; en Lomas de Zamora, 66 Avenida Meeks; ó en La Plata, calle 47 núm. 667.—BRAVO BARROS y Cía.

ROLOFO BOLLINI & Ca.

Reconquista 325

Judicial—Solís 1154, amplia y bien

construída propiedad, á una cuadra del bulevar Entre Ríos y tres de la calle San Juan, con tranvías eléctricos á todas direcciones. Su terreno consta de 9.15 metros de frente (10.56 vs.) por 51.15 metros de fondo (59.07 varas) y 8.95 metros (10.33 vs.) en el contrafrente, y su edificación se compone de sala, antesala, dos dormitorios y comedor que da á la galería de cristales de dormitorios en el segundo y en el tercer patio, cocina, baño, 2 piezas de servicio, w. c. y gallinero. Construcción de primer orden, techos de azotea, cielos rasos de yeso, carpintería de cedro y pino, cerraduras, vidrios, galerías y primer patio de mosaico, segundo de ladrillos comunes. Instalazao de hierro, obras de salubridad, pavimentación de asfalto al frente, etc. Base bajísima, $ 29.000.

El **domingo 19 de junio**, á las 4 p. m., sobre la misma. Orden del señor juez Dr. Emilio Giménez Zapiola (secretaría Gutiérrez) y por cuenta de la testamentaría de D. Juan B. Rocca. Visítese. Seña, 8 %. Comisión, 2 %. Datos, Reconquista 325.—Rodolfo Bollini y Ca. 51979 m31

Judicial—Parque de los Patricios. 15

lotes de terreno frente por frente al gran parque, al lado de la fábrica de velas y jabón de los señores Seeber Hnos., rodeados de edificación y grandes establecimientos industriales. En la ubicación más apartente para fábricas, casas de obreros, etc. Próximos á edificarse en gran número con sinnúmero de líneas de tranvías que conducen á todos rumbos del municipio. Dan frente á las calles Pepiri, Tupungato y Los Patos, variando las superficies de los lotes entre 123.74 y 849.18 metros cuadrados. Bastas bajísimas, desde $ 4 á 5.34 el metro cuadrado.

El **domingo 19 de junio**, á las 2.30 p. m., sobre los mismos, los remataremos por orden del señor juez Dr. Emilio Giménez Zapiola (secretaría Gutiérrez) y por cuenta de la testamentaría de D. Juan B. Rocca. Seña, 8 %. Comisión, 2 %. Pidan datos y planos. Reconquista 325.—Rodolfo Bollini y Ca. 51978 m31

Montevideo 679-89, al lado mismo de

la esquina de Viamonte, edificada á una altura de 7 pisos, el terreno más ideal para arquitectos ó constructores, dada su central ubicación y sus especiales bastas, que permiten desarrollar en él dos hotelitos. Son 21.84 varas de frente por 15 varas de fondo, dentro de líneas municipales y que se han dividido en dos lotes, uno de 10.50 varas de frente y otro de 10.85 varas por las 15 de fondo. Total, $ 40.000 en cédulas serie L, cada lote. Base, $ 20.000 c/uno.

El **domingo 12 de junio**, á las 3 p. m., sobre el mismo terreno, procederemos á la venta. Actualmente hay un edificio antiguo que produce $ 200 mensuales, mientras no se resuelva la edificación, que corresponde á un barrio de esa importancia. En caso que los compradores no prefieran las escrituras se otorgarán por el escribano señor Natalio Marchese. Visítese. Seña, 8 o/o. Comisión, 2 o/o. Datos, Reconquista 325.—Rodolfo Bollini y Ca. 52062 jn1

Rodolfo Collet

En Belgrano. Para especuladores. Co-

mo judicial. A plazos. Una manzana con frente á cuatro calles, con cinco cuadras de la Avenida Cabildo, rodeado de edificios, terrenos de gran porvenir, excepcional para dividirla en lotes y triplicar su valor. Entrando una linda casa de familia, compuesta de siete piezas de material, cocina, w. c., pozo, etc. y otra casita de dos piezas de material y dos de madera. Con frente á las calles Zapiola, Ramallo, Correa y Pinto, compuesta de una superficie de 17.825.90 varas cuadradas en un lote. Venta como judicial por división forzosa de condominio con la base de 30.000 $, igual á 1.70 $ la vara cuadrada, pagaderos 15.000 $ á un año de plazo, 15.000 $ á dos años con 7 por ciento de interés y el excedente al contado. Títulos garantidos de primer orden. El remate tendrá lugar en mi casa, San Martín 142.

El **viernes 10 de junio**, á las 3 p. m. Seña, 8 por ciento. Comisión, 2 por ciento. Para más datos, San Martín 142.—Rodolfo Collet. 52116 jn1

Agustín P. Taurel y Ca.

Muebles. Pianos. Bazar. El sábado 4 de junio, á la 1 p. m., en nuestro local de ventas, Bolívar 141 al 147.

Buenos juegos de comedor nogal y roble, estilo renacimiento y otros estilos, franceses é inglés, juegos de sala y cortinados de varios estilos, varios dormitorios modernos de nogal, roble, cedro, fresno y pino tea, 4 picos pianos y un armonium, guardarropas, escritorios, bibliotecas, roperos, aparadores, cómodas, arañas, lavatorios, mesas de varias clases, artículos de bazar y fantasía, etc.

Nota: Anticipamos dinero sobre muebles y mercaderías para vender en remate. 52212 jn2

Manuel Lagranda

Judicial—El domingo 5 de junio de

1910, á las 2 de la tarde, rematará con base de 56.000 pesos el importante molino harinero conocido por de «Marini Hermanos», situado en Villa Mercedes, provincia de San Luis. La venta tendrá lugar sobre la misma propiedad.

El comprador deberá entregar el 10 o/o á cuenta de precio y el 2 o/o por comisión del martillero, también á su cargo, en el acto de firmar el boleto, debiendo constituir en éste y á favor de su cumplimiento, domicilio en la ciudad de Mercedes, provincia de Buenos Aires, dentro del radio del asiento del juzgado. Por mayores informes ver carteles á el señor Pedro Audisetti, en Villa Mercedes, San Luis, ó al martillero, en Mercedes, Buenos Aires, calle Pellegrini 338. 52037 351

J. M. VILLAFAÑE

Campo y casa en Juárez. A plazos.

El **sábado 11 de junio**, á las 2 y en mi escritorio de La Plata, calle 7 número 775 (altos), venderé los siguientes inmuebles ubicados en Juárez, á saber: 317 hectáreas, 49 áreas y 49 centiáreas, de campo especial para agricultura y ganadería, distante á 1 1/2 leguas de pueblo, el que linda con Marcos Sarobehagua al NE.; con L. R. de Lezica al SO.; con Ventura Walls al NO. y al SE. con Domingo Vázquez y Bravo; casa ocupada por el hotel de Paola, edificada en el solar E, manzana 63, con 21.65 por 43.30 metros y forma esquina. Linda al NE. con calle Maipú; al NO. con calle Moreno; al SO. con el solar D, y al SE. con el solar F. Todo con base alguna: Los títulos son irreprochables. Visítese por Juárez, dirigiéndose al señor Juan A. Salgado, de allí. Seña 10 o/o. Comisión 2 o/o y 15 días para escriturar. Más datos, en mi escritorio.—J. M. Villafañe.
52425 jn3

Orden del señor Giovanne del Guzzo,

su sólido mueblaje casi nuevo y automóvil casi sin uso, rematará en su casa de Belgrano, Monroe 3240.

El **domingo 5 de junio**, á la 1 de la tarde. Detalle:

Dos ricos pianos perpendiculares gran formato marca Apolo, nuevos, flamantes; pianola Angelus, juego de sala completo, ricos espejos dorados de pared, mesa de centro, cristalería, chaise longue, colección oleográfica, gran escritorio ministro, etc; comedor de nogal y roble estilo Renacimiento, con sillas vaqueta, porcelanas, cristales, heladera, etc.; dormitorio principal de nogal con cama completo, otros dos dormitorios más de nogal Italia, artefactos gas, cortinados, grabados, adornos, muebles sueltos, batería de cocina, etc., etc.; rico automóvil doble phaeton marca Florence, 24 H. P., con sólo 5 meses de uso, podrá visitarse el día de la exposición. En exposición el SABADO de 2 á 5 p. m. á pl. m. Comisión, 10 o/o. Otros informes á mis escritorios, 442 Cangallo, ó Amenábar 2035.—Adolfo Calvete. 52273 jn2

Lindísima casita en Belgrano. Base,

5500 pesos. Con 3000 pesos al contado, 1000 pesos á 3 meses, 1000 á 6 meses y el resto á un año de plazo.

El **domingo 5 de junio**, á las 3 de la tarde, remataré esta lindísima casita, toda hecha en cal, garantida, tiene 10 varas de frente por 28 varas de fondo, situada en la calle Zapiola número 2023, al lado de Cazón, con tranvías números 35 y 37, su edificio nuevo, se compone de dos dormitorios, comedor, cuarto de baño moderno, cocina con azulejos, w. c., bomba semisurgente, patio de mosaico, galería, cielos rasos de yeso, portón de hierro con verja á la calle, frente limitación pedido. Buen barrio, de gran porvenir. Más datos, Cangallo 442 y Amenábar núm. 2035.—A. Calvete. 52324 jn3

Guillermo Bayley & Cía.

(76 San Martín 76)

Buena casa de familia, Rosario 85—

Entre Avenida La Plata y Senillosa, á una cuadra al sur de la importante Avenida Rivadavia y rodeada por los eléctricos 1, 2, 5, 26 y 27.

El **domingo 5 de junio**, á las 3 de la tarde, sobre la misma, procederemos á vender esta buena casa, cuyo edificio en cal consta de cuatro habitaciones, galería, carpintería de cedro, cielos rasos de yeso, pisos de tea, jardín, balaustrada de material; pozo semisurgente con bomba, gas, cocina, w. c. y adquirido pago á su frente, vereda, de mosaicos y medianeras pagas. La casa se encuentra desocupada y lista para ser habitada. Puede visitarse, las llaves se encuentran en la casa de al lado núm. 77, donde pueden solicitarse. Hay interesado por alquilar la casa en 110 pesos, mensuales, dando inmejorable fianza. Su terreno mide 8 metros 66 de frente por 25 metros 67 de fondo. Base, 9500 pesos, pudiendo abonarse mitad al contado y mitad á 1 y 2 años de plazo. Títulos perfectos. Seña, 8 o/o. Comisión, 2 o/o. Más informes, 76 San Martín 76. T. T. 2713 (Avenida).—Guillermo Bayley y Ca. 52227 jn2

V. S. LOBATO & Ca.

MAÑANA

Los 52 lotes sobre los bulevares

TRIUNVIRATO, ALVAREZ THOMAS

CHACARITA Y COLEGIALES

SIN BASE, A TANTO LA VARA CUADRADA. EN 36 MENSUALIDADES

MAÑANA A LAS 3 P. M.

En la esquina Colegiales y Alvarez Thomas. Planos San Martín 48

V. S. LOBATO & Ca.

52454 1v

CASAS

San Juan 738, entre Chacabuco y Pie-

dras, 6 sea, una de las ubicaciones más interesantes de la parte central del sur y entre construcciones modernas y de importancia. Casa para renta ó habitación si se hicieran en ella algunas reformas, á menos que se prefiera edificar en su terreno un bonito petit hotel, pues sus medidas la recomiendan especialmente para ese objeto. Base, 14.000 pesos. Título perfecto. Ad corpus.

El **domingo 5 de junio**, á las 2 de la tarde.

Mide 7.50 varas por 34.64. Tiene sala, comedor, tres habitaciones, pieza de servicio, baño, cocina y w. c. Puede visitarse. Seña, 8 por ciento. Comisión, 2 por ciento. Informes, San Martín 48.—V. S. Lobato y Ca. 51893 m22

Propiedad moderna, lujosa, sólida y

construída con materiales elegidos. Bulevar Medrano 1670, entre Soler y Guatemala. Calle que de un momento á otro debe pavimentarse, pues ya se están colocando los adoquines. La edificación, no sólo es de un correcto estilo, sino también de una prolija y cómoda distribución. Base, 20.000 pesos, pudiendo pagarse el importe más al contado y mitad á un año, con 6 por ciento. Título perfecto. Ad corpus.

El **domingo 5 de junio**, á las 4.30 de la tarde.

Mide 10 varas por 40. Su edificio consta de frente, imitación piedra, sala con gran ventana-balcón, puerta de calle de hierro forjado, vestíbulo con cristales, comedor con ventanas vidriera, cinco amplios dormitorios, pieza de servicio, baño interior con antecámara y revestido de mosaicos blancos, cocina revestida y con economías, servicio de agua caliente para el baño, cielos rasos en todos los pisos pino sueco, mosaico, lo mismo que el vestíbulo y zaguán, etc. Puede visitarse todo el día. Seña, 8 o/o. Comisión, 2 o/o. Informes, San Martín 48.—V. S. Lobato y Ca. 51394 m22

Sadi Carnot 1194, entre Cabrera y

Gorriti. Con adoquinado al frente. A una cuadra del bulevar Córdoba y seis de Corrientes. Colocación importante; barrio de familias y de creciente movimiento. Una propiedad en perfecto estado, que puede entrar á habitarse inmediatamente. Base, 9000 pesos. Título perfecto. Ad corpus.

El **domingo 5 de junio**, á las 2.30 de la tarde.

Mide 9.06 varas por 20.67 en un costado, 22.77 en otro y 7.74 en el contrafrente. El edificio con frente Luis XV consta de sala, dos dormitorios, cocina, cuarto de baño ó pieza de servicio y w. c. Cielos rasos de yeso, pisos pinotea, patio de mosaico, pozo semisurgente con bomba, etc. Seña, 8 por ciento. Comisión, 2 por ciento. Informes, San Martín 48.—V. S. Lobato y Ca. 51395 m22

Laprida 1740, entre Juncal y French.

A una cuadra de Pueyrredón y tres de Santa Fe. Hermoso barrio de construcciones modernas y vallosas. Una propiedad, amplia, moderna, muy bien construída, preparada para renta de 28.000 pesos, pudiendo pagarse el importe mitad al contado y mitad á un año, con 8 o/o. Renta, 280 pesos. Título perfecto. Ad corpus.

El **domingo 5 de junio**, á las 3.30 de la tarde.

Mide 10 varas por 60. El edificio moderno, en cal, preparado para altos, consta de sala, comedor, cinco dormitorios, baño revestido, dos piezas para servicio, cocina revestida, w. c. y fondo. Frente moderno al portland, techos de baldosa, cielos rasos de yeso decorados, vestíbulo con cristales, zaguán con mayólicas, cancel con vitraux, gran ventana-balcón con celosías metálicas, puertas y celosías de cedro, pisos pino tea, instalación de gas, luz eléctrica, cloacas, etc. Seña, 8 o/o. Comisión, 2 o/o. Informes, San Martín 48.—V. S. Lobato y Ca. 51392 m22

Valle 63, entre Charcas y Güemes, con

adoquinado pago al frente. Buena casa-habitación, á una cuadra de Santa Fe, al lado de los jardines Botánico y Zoológico, de la plaza Italia. Barrio muy bonito y bien edificado. Base, pesos 16.000, pudiendo dejarse 10.000 pesos en hipoteca, á un año, con 8 o/o. Título perfecto. Ad corpus.

El **domingo 5 de junio**, á las 4 de la tarde.

Mide 10 varas por 34.92 á un lado, 33.21 al otro y 10.13 en el contrafrente. El edificio consta de vestíbulo, sala, tres dormitorios, comedor, pieza de servicio, cuarto de baño, cocina y w. c. para el servicio. Cielos rasos de yeso, pisos pino tea, puerta de calle y celosías de cedro, zaguán con mayólicas, patio de mosaico, etc. Seña, 8 por ciento. Comisión, 2 por ciento. Informes, San Martín 48.—V. S. Lobato y Ca. 51396 m22

Judicial—Casa Malabia 1683, entre

Honduras y San Salvador, á cuatro cuadras de Rivera y á tres de Gazcón. Base, 7000 $. Orden del señor juez doctor Jorge de la Torre, secretaría Tornesse, en la sucesión de doña Felisa González de Turati. Título perfecto.

El **domingo 5 de junio**, á las 2 de la tarde.

Mide 8.52 metros de frente por 25.55 de fondo (9.84 varas por 29.50). Edificio de dos habitaciones, cocina, w. c., pozo de balde y galpón de madera; cielos rasos de yeso, pisos pino de tea, patio de baldosas, etc. El adoquinado de la calle Malabia está pago.

Seña, 8 por ciento. Comisión, 2 por ciento. Informes, San Martín 48.—V. S. Lobato y Ca. 51828 m29

Central. De gran renta. Con cédulas

Talcahuano 447|51|55, entre Corrientes y Lavalle. A un paso de los tribunales y del teatro Colón. Uno de los puntos culminantes del centro de la ciudad, pues allí se reune todo lo de mayor significación con que cuenta esta. Su inmediación al palacio de justicia, señalado como el centro y el eje de esa zona le aseguran una constante valorización y una alta renta. Se trata de una propiedad moderna, edificada á todo costo, constituída por dos almacenes en la planta baja y diez casas de familia distribuídas en cinco pisos. Base, 260.000 $, incluso una hipoteca de 150.000 cédulas serie L á la par, con la que cargará el comprador. Renta garantida, $ 36.000 anuales que representa un interés del 14 por ciento. Título perfecto.

El **miércoles 15 de junio**, á las 4, en nuestro salón de ventas, San Martín 42.

Mide 15.36 varas por 36.67 y un pequeño martillo en contra, todo lo que hace una superficie de 400 varas cuadradas, más ó menos. El edificio como se ve, se compone de dos amplios almacenes en la planta baja y diez casas de familia distribuídas en cinco pisos, dos en cada uno, compuestas las de la derecha de siete piezas principales y dos de servicio, las de la izquierda cinco piezas, un baño, etc. Además en sexto piso un departamento de tres piezas, baño, etc. Seña, 8 por ciento. Comisión, 2 por ciento. Informes San Martín 48.—V. S. Lobato y Ca. 51988 m31

En el centro de Flores. Provincias

Unidas 2154 entre Ferrocarril y Camacuá. 25 varas por 60.97, en dos lotes con adoquinado pago y tranvía. Las compras de la plaza é iglesia y dos de los bulevares Rivadavia y Directorio. Una casa y un lote lindero en el punto mejor edificado de la localidad. Base, 9 $ la vara cuadrada. Título perfecto.

El **domingo 12 de junio**, á las 4. La casa Provincias Unidas 2154 mide 15 varas por 37.75. Tiene un edificio apropiado y que produce renta, compuesto de dos salas al frente, comedor seis dormitorios, cocina y w. c. Techos de tabla, aguas corrientes, etc. El lote lindero de 10 varas por 66.97. Superficie 669.71 varas cuadradas. Seña, 8 por ciento. Comisión, 2 por ciento. Informes San Martín 48.—V. S. Lobato y Ca. 52354 jn3

Altos y bajos. Para renta. Bien situa-

da á una cuadra de San Juan y tres de Entre Ríos y por lo tanto en el foco central del barrio sur. Rincón 1381 y 1385 entre Cochabamba y Constitución. Propiedad de edificio sólido con gran salón de negocio en la planta baja y casa-habitación en la alta. Base, 20.000 $, incluso una hipoteca de 8000 cédulas serie G, á la par reducida actualmente á 6442 $. Renta, 200 $ sin contrato; puede fácilmente elevarse á 250 $. Título perfecto. Ad corpus.

El **domingo 12 de junio**, á las 3. Mide 9 varas por 32.35 de fondo.

La planta baja consta de un gran salón de negocio, dos piezas de material, dos de madera y dos altillos, cocina y w. c. La alta tiene sala, vestíbulo, comedor, cuatro habitaciones, baño, cocina, w. c., pileta, etc. Cielos rasos de yeso, pisos pino tea, cloacas, gas y aguas corrientes. Puede visitarse. Seña, 8 por ciento. Comisión, 2 por ciento. Informes, San Martín 48.—V. S. Lobato y Ca. 52335 jn3

Méjico 2936 entre Deán Funes y Rio-

ja. Una buena casa-habitación en terreno amplio y en barrio de familias. Entre los bulevares Belgrano é Independencia y á pocas cuadras de la plaza 11 de Septiembre. Cuadra que ostenta edificios modernos y árboles en las aceras. La casa reune toda clase de comodidades; es de construcción nueva, en cal, con ladrillos calcáreos y el barrio cuenta con todos los progresos de los centrales: buen pavimento, cloacas, luz eléctrica, etc. Base,

CORVERA & PERALTA MARTINEZ

CASAS

Casa en Floresta. Belén 22, al lado de Rivadavia y de los tranvías al centro. Moderna y buena para habitación ó para renta. Base, 7300 $. Con 4000 cédulas hs. Ad corpus.

El **domingo 5 de junio**, á las 4 de la tarde, en la propiedad.

Buen frente con balcones, zaguán y vestíbulo con mosaicos, cuatro habitaciones, baño, cocina y patio con mosaicos. Molino á viento, gas, etc. Título perfecto.—Corvera y Peralta Martínez. 51112 m19

En Almagro—Casas y terrenos. A tres años de plazo. Dos casas calle Venezuela 4444 y 4450 y siete lotes de terreno; uno con frente á la Avenida La Plata, adoquinada y con tranvía, tres sobre Venezuela, también con eléctricos y otros tres con frente á Arcelú, lindando por los fondos y entre sí, tanto las casas como los terrenos, por estar en la misma manzana. A dos cuadras de Rivadavia y en el centro de ese barrio moderno é importante. Sin base. Cuarta parte al contado y el resto por cuotas iguales, á 1, 2 y 3 años, con 6 o|o de interés anual.

El **domingo 12 de junio**, á las 3 de la tarde, en los mismos terrenos.

Las casas constan de cuatro y dos habitaciones, cocina, etc., cada una y los terrenos tienen medidas apropiadas para la edificación que allí convenga. Títulos perfectos. Pídanse planos en nuestra casa 318 San Martín 326.—Corvera y Peralta Martínez. 51209 m20

Buena casa al norte. Vidt 524. á pocos varas de la Avenida Santa Fe, barrio preferido para habitación de familias. Es amplia y cómoda y está en perfecto estado. Base, 33.000 $. Mitad al contado y mitad á un año con 7 por ciento de interés.

El **domingo 5 de junio**, á las 2 p. m., en la misma propiedad.

Mide 16v39 de frente por 56v87 en el lado norte, 55v60 en el del sud y 9v41 en el contrafrente. Buen frente al óleo con balcones, zaguán con mayólicas y cancel, vestíbulo con mosaicos, once habitaciones, baño, cocina, despensa, tres patios, etc. Todos sus detalles son superiores. Título perfecto.—Corvera y Peralta Martínez. 51111 m19

San Juan 3263 y 3267. Una buena casa para negocio y habitación. El edificio es sólido y está en buen estado. Como colocación de dinero es un negocio interesante. Base, 900 000 pesos. Incluyendo una hipoteca de $ 13.000 en cédulas serie L con las que puede continuar el comprador.

El **domingo 5 de junio**, á las 3 p. m., en la misma propiedad.

Mide 10 varas de frente por 47 varas de fondo y 9 varas en su contrafrente. Consta de salón para negocio con vidrieras con celosías metálicas, comedor, cinco habitaciones, cocina y dos patios con mosaicos, teniendo zaguán con mosaicos de entrada al interior de gas, agua corrientes, etc. Título perfecto.—Corvera y Peralta Martínez. 51445 m22

Casa Malabia 877. Entre Castillo y Loyola. A 3 cuadras de la Avenida Rivera y 4 de la de Río de Janeiro. Moderno y de compacta edificación moderna. Con adoquinado pago al frente. Base, $ 7000.

El **domingo 5 de junio**, á las 2 p. m., en la misma propiedad.

10 varas por 24. Consta de 4 habitaciones, baño de mosaico, etc. Título perfecto.—Corvera y Peralta Martínez. 51448 m22

En General Urquiza. Dos casas bien situadas. Calle Cullen 556 y 558, entre Bucarelli y Andonaegui, A 1 cuadra de la iglesia y á 2 de la estación del F. C. de Buenos Aires, lindando por los fondos y entre sí, tanto las casas como los terrenos, por estar en la misma manzana. A dos cuadras de Rivadavia y en el centro de ese barrio moderno é importante. Sin base. Cuarta parte al contado y el resto por cuotas iguales, á 1, 2 y 3 años, con 6 o|o de interés anual.

El **domingo 12 de junio**, á las 3 de la tarde, en los mismos terrenos.

Las casas constan de cuatro y dos habitaciones, cocina, etc., cada una y los terrenos tienen medidas apropiadas para la edificación que allí convenga. Títulos perfectos. Pídanse planos en nuestra casa 318 San Martín 326.—Corvera y Peralta Martínez. 51209 m20

Buena casa al norte. Vidt 524. á pocas

RISSO & PATRON & Cª

Valiosa finca, Av. Belgrano 1993 y Sarandí. Con 570 v. c. Base, $ 40.000, incluso $ 21.000, á largos plazos. En esta espléndida ubicación y área se ha levantado una construcción sólida que consta de 11 habitaciones, inclusive sala, comedor y varias piezas grandes, las que constituyen verdaderos salones. Es especial para negocio, tanto por el barrio eminentemente comercial en que se halla como por su amplitud muy poco común y para familia, por reunir infinidad de comodidades. El valor territorial es allí elevadísimo, por encontrarse en la parte predilecta de ese gran bulevar, en que todos quieren adquirir y nadie vender, con varas excepcionec. A los capitalistas y hombres de largas vistas se les presenta una brillante oportunidad para hacer un buen negocio con poco desembolso. Datos, B. Mitre 537.—RISSO-PATRON é Ca.

El **domingo 5 de junio**, á las 4.

51886 m29

Propiedad Av. Independencia 3828-30 al lado de Castro Barros. Base, $ 20.000. Mide 10 por 48. Consta de salón para negocio con vidriera, entrada independiente para vehículos, 2 piezas, gran galpón con altillo, caballerizas y depósitos para forrajes. Al frente adoquinado y doble vía de eléctricos. Esta propiedad de renta está situada en una de las arterias más importantes de esa zona y circundada por una amplia red de tranvías y por edificios modernos que han dado valor y realce á ese barrio. Datos, B. Mitre 537.—RISSO-PATRON é Ca.

El **domingo 5 de junio**, á las 3.

51889 m29

Casa Luis XV, Oro 2817 entre Juncal y Cerviño. Mide 923 por 27.31. Base, 16.000 $. A plazos. Situada á un paso de la Av. Santa Fe y de las grandes construcciones destinadas á las exposiciones del centenario. Cuenta con frente Luis XV, sala, vestíbulo con cristales ingleses, comedor que cuadra sus dos patios, 3 dormitorios, c. c., todo decorados, cantinetería de cedro, celosías de roble, 2 piezas en altos con balcón corrido, mármoles, mosaicos, mayólicas, baño, cocina, revestidos. Vivienda que reune todos los detalles apetecibles de lujo y confort, estando, además, rodeada de espléndidos edificios. Tranvías de Lacroze y calles 35, 20 y 38. Datos, B. Mitre 537.—RISSO-PATRON é Ca.

El **domingo 5 de junio**, á las 3.

51885 m29

Propiedad moderna, Gurruchaga 421, á pocos metros de la Av. Triunvirato. Mide 9.50 por 35. Base, $ 15.000. Situada en un barrio que reune dentro de sí todas las comodidades indispensables para vivir bien. Consta de sala, vestíbulo, 4 habitaciones, cocina, w. c. y demás detalles que complementan una cómoda casa de familia. Datos, B. Mitre 537.—RISSO-PATRON é Ca.

El **domingo 5 de junio**, á las 4.

51888 m29

Casa al sur. Calle Mármol 1169 entre Cochabamba y Constitución. Base $ 8000. Barrio de edificación moderna y con varias líneas de tranvías eléctricos que lo comunican con toda la capital. Está próxima á las avenidas La Plata y San Juan. El edificio es nuevo y sólidamente construído. Consta de 3 habitaciones grandes, una chica, cocina, w. c. y amplio patio. Mide 10 por 49. Datos, B. Mitre 537.—RISSO-PATRON é Ca.

El **domingo 5 de junio**, á las **2**.

51891 m29

Casa Gorriti 1280. A 200 metros de las avenidas Rivera y Canning, ambas con doble línea de tranvías eléctricos. Barrio donde la propiedad se valoriza rápidamente, ofreciendo por lo tanto amplias garantías para la inversión de capitales. Base, $ 8000. Mide 10 por 20 y consta de 3 piezas grandes, 2 chicas, patios pino de tea, patios, frutales, etc. Adoquinado y paso. Datos, B. Mitre 537.—RISSO-PATRON & Ca.

El **domingo 5 de junio**, á las 2.

51890 m29

En Palermo. Entre avenidas. Guayanas 576, entre Malabia y Acevedo. Base, 6500 pesos. Está próxima á las avenidas Canning y Rivera, y en un barrio cuyo progreso es constante. Consta de verja y jardín al frente, 2 piezas, otra más, c. r. de yeso, carpintería de cedro, pisos pino tea, mosaicos, w. c., cocina, pozo semisurgente con bomba y amplio patio. Datos, B. Mitre 537.—RISSO-PATRON é Ca.

El **domingo 5 de junio**, á las 4.30.

51887 m29

En la colonia Santafecina, en Salta, departamento Rivadavia. 44 chacras de 22 hectáreas cada una y 25 solares de 1000 metros cuadrados. Venta en 30 mensualidades, sin interés. Bases, 20 centavos por hectárea y por mes las chacras y 20 centavos por mes cada solar. Los solares están en la villa Cristóbal Colón, que es el pueblo de la colonia, el que cuenta con elementos de vida y de trabajo y en estado floreciente. Los propietarios que circundan estas chacras, son la mejor recomendación que puede hacerse de esta zona llena de riqueza. Linda al N. con los señores Belisario Hueyo y Alvarado; sur, general Lorenzo Winter; este, J. M. Acosta, y oeste, con la colonia La Juanita, del doctor Melchor Torres. Planos é informes, B. Mitre 537.—RISSO-PATRON é Ca.

El **lunes 13 de junio**, á las 4, en nuestro salón de ventas.

51884 m29

LEONI & BERETTA

En Berazategui—160.000 varas cuadradas en cuartos de manzana, con la base de 30 centavos la vara, en 60 meses, sin interés, siempre que nos de verdadero porvenir entre dos estaciones Espeleta y Berazategui, próximas al nuevo circuito del F. C. de Florencio Varela, á pocas cuadras de la nueva fábrica de cristales de Rigolleau, la más grande de la América del Sud. Reputamos un verdadero negocio para quinteros, floristas, industriales, terrenos cruzados por la misma vía del F. C. sur, cuyos trenes en breve saldrán de Constitución, en los terrenos en venta se han edificado más de 100 propiedades entre ellas algunas de verdadero valor.

Vendemos con títulos garantidos y perfectos. Escrituras definitivas después de haber pagado 12 mensualidades, los títulos se hallan depositados en la escribanía de Adolfo Silvano á disposición de los interesados que quieran hacerlas revisar. Planos aprobados, libre de calles.

El **domingo 5 de junio**, tren gratis de Casa Amarilla, á la 1.30 en punto. Próximamente mayores detalles. Planos é informes, San Martín 337. —Leoni y Beretta.

51758 m28

En Berazategui—37 lotes próximos á la estación, á una cuadra de la gran fábrica de cristales Rigolleau. Base, $ 3 por mes el lote, en 60 meses, terrenos de un porvenir indiscutible, rodeado de edificación, recomendamos esta venta al obrero en general, deben visitarlos para darse cuenta de lo que ofrecemos. Próximamente detalles.

El **domingo 5 de junio**, tren gratis de Casa Amarilla, á la 1.30 en punto. Pidan planos é informes, San Martín 337.—Leoni y Beretta.

51759 m28

En Wilde—26 lotes. Base, 70 centavos la vara en 24 mensualidades, sin interés. Sobre la misma estación y sobre el nuevo circuito del F. C. S., que valorizará enormemente estos terrenos.

El **domingo 12 de junio**. Tren gratis de Casa Amarilla á la 1.30 en punto. Títulos perfectos. Escrituras definitivas ante el escribano señor Adolfo Silvano. Próximamente detalles.—Leoni y Beretta.

51760 m28

F. P. Bollini y Ca.

160 - BOLIVAR - 160

Avenida Quintana esquina Ayacucho —A 4 años de plazo. 4 lotes ideales por sus dimensiones, entrando una espléndida esquina. Ubicación inmejorable por encontrarse á sólo una cuadra de las importantes avenidas Callao y Alvear, rodeados de regios palacios. Barrio esencialmente aristocrático, próximo á los jardines, donde se levantan edificios soberbios entre ellos el Palais de Glacé. Lo único que queda sin edificar, toda ponderación es innecesaria, pues por sí solo se recomiendan, con afirmado de asfalto pago y rodeados de tranvías. Base 180 $ la vara cuadrada.

El **domingo 5 de junio**, á las 3 de la tarde, sobre los mismos, los venderemos bajo las condiciones de pago siguiente: Una tercera parte al contado y el resto en 4 cuotas iguales, á 1, 2, 3 y 4 años con 6 por ciento de interés. Títulos garantidos, las escrituras se otorgarán por el escribano señor Mario Alvarado é Damaso Salvatierra. Los terrenos se entregarán desocupados. Seña, 8 por ciento. Comisión, 2 por ciento. Planos é informes, á nuestra casa, Bolívar 160.—F. P. Bollini y Ca.

51715 m27

Bouquet, Mir y Ca.

Victoria 724

Judicial. Casa central. Cangallo 3493. Por orden del señor juez de primera instancia en lo civil, doctor Emilio Giménez Zapiola, secretaría del doctor Ayarragaray, en los autos caratulados Angel contra Scheiotto Rossa G. de, por división de condominio. Base, 12.000 $ m|n, ó sea las dos terceras partes de su tasación.

El **miércoles 29 de junio** (fiesta), á las 3 de la tarde, en la misma propiedad.

Mide 8.66 metros de frente al sud, sobre Cangallo, por 23.15 de fondo al norte. Su edificio consta de: zaguán y sala al frente, dos habitaciones y sobre ésta un cuartito en altos, en el fondo un cuarto y w. c., otro cuartito de madera, una pileta y dos patios, con cloacas. Construcción: ladrillo en barro, revoque en cal, sala techo azotea, cielos rasos de yeso, puertas de pino, pisos de madera, zaguán y primer patio de baldozas, el 2o. ladrillo, vereda de piedra. Seña, 8 por ciento. Comisión, 2 por ciento.—C. F. Ayarragaray, secretario.

38660 30 31

GUERRICO & WILLIAMS

Judicial—En San Miguel, dos manzanas en 8 lotes, con opción, con frente al bulevar Bartolomé Mitre, á 3 cuadras al SO. de las estaciones de los ferrocarriles Pacífico y Central de Buenos Aires. Lotes de 4468 á 4574 metros cuadrados. Base, 0.40 pesos vada 75 decímetros cuadrados, ó sea, la vara cuadrada. Escrituras ante el señor Francisco L. Ferrando.

El **miercoles 8 de junio**, á las 3 de la tarde, en nuestra casa, B. Mitre 530, donde pueden pedirse planos. Seña 8 por ciento. Comisión 2 por ciento. Títulos perfectos.—Guerrico y Williams.

52387 j3

En Belgrano. A 3 años de plazo. La mejor situación. La esquina Moldes y Virreyes, dividida en 7 lotes de 290 á 565 varas. A una cuadra de las avenidas Pampa y Crámer, á 3 de Cabildo y á 5 de la estación ferrocarril Rosario, con tranvías al frente y en sus alrededores, en la mejor ubicación de ese aristocrático barrio, donde se presenta una perspectiva encantadora, dominándose desde ese paraje, que no puede ser más alegre, el conjunto de hermosos chalets y de edificación moderna que lo circunda completamente. Base, 18 $ la vara cuadrada. Tercera parte al contado y el resto por partes iguales á 1, 2 y 3 años de plazo, con 6 por ciento de interés anual y garantía hipotecaria. Escrituras por el señor Francisco Argerich. Títulos perfectos.

El **domingo 12 de junio**, á las 4 p. m., en los terrenos. Seña 8 por ciento. Comisión 2 por ciento. Soliciten planos á nuestra casa, Bartolomé Mitre 530.—Guerrico y Williams.

52388 j3

Liquidación de terrenos en Bahía Blanca, Mar del Plata y Mar del Sur, á plazos.

EN BAHIA BLANCA—La manzana 6, de la chacra 131, dividida en 4 lotes de 2990.19 varas cada uno. Base, 15 centavos la vara cuadrada.

EN BAHIA BLANCA—La manzana F, del sobrante municipal sobre Villa Mitre y tranvía eléctrico á Villa Harding-Green, en 4 lotes de 2600 varas. Base, 30 centavos la vara cuadrada.

EN MAR DEL PLATA—En la chacra 54, mitad de la manzana 12, 5000 varas en un lote. Base, 30 centavos la vara cuadrada.

EN MAR DEL PLATA—Mitad de la manzana 27, de la chacra 170, 5000 varas en un lote. Base, 20 centavos la vara cuadrada.

Condiciones de pago: Mitad al contado y el resto á 6 y 12 meses de plazo, con 6 por ciento de interés anual y garantía hipotecaria, debiendo escriturar el señor O. Guezález.

EN MAR DEL SUR—La manzana N. 10.000 varas en un lote. Base 5 centavos la vara cuadrada. Al contado, con escritura ante el señor F. L. Ferrando.

El **viernes 10 de junio**, á las 3 p. m., en nuestra casa, Bartolomé Mitre 530, donde pueden pedirse planos. Seña 8 por ciento. Comisión 2 por ciento. Títulos perfectos.—Guerrico y Williams.

52387 j3

MUEBLES

El buen mobiliario que adorna la casa-habitación, Lima 558.

Juego de sala Luis XV de nogal y lampás de seda, espejo marco nogal, piano perpendicular de nogal, gran formato, pedestales, porcelanas, biscuit, petit, bronces, vitrós, tules, buen juego de comedor, nogal y roble, un espejo de cristales, sillas nogal y vaqueta estampada, carpeta mesa de felpa, buenos metales, centros, jardineras, ensaladeras, juego cubiertos de Christofle en estuche, cubiertos para pescados, juego te Reed y Barton, juego mesa porcelana Hutschenreuter cristal, terracotas, araña eléctrica de bronce, juego dormitorio Luis XV de nogal y roble con ropero de tres cuerpos, cama bronce, juego lavatorio Reed y Barton, lavatorio aguas corrientes, bañadera enlozada, bidet porcelana, filtro, artefactos eléctricos, heladeras, alfombras, etc.

El **miercoles 8 de junio**, á las 8 de la noche.

Exposición el MARTES de 9 a. m. á 10 de la noche. Comisión, 10 o|o.—Guerrico y Williams.

52321 jn3

Para coleccionistas, ricos artículos antiguos de plata, candeleros, zahumadores, mates, notables medallas, estribos, pinzas, cucharas, vasos, floreros, copas, platos, fuentes, adornos, todas obras de arte, sillón de cuero antiquísimo, placas de plata estampadas, etc.

El **lunes 6 de junio**, á las 9.30 de la noche, en nuestra casa, 530 B. Mitre. En exposición desde el viernes. Comisión, 10 o|o.—Guerrico y Williams.

52320 jn3

Juego de dormitorio de nogal tallado, con ropero de 3 cuerpos, rico juego de sala inglés, de caoba y citronnier, forado en seda, elegante vitrina id, varios juegos de sala Luis XV y Luis XVI, vitrinas para sala, juego de comedor de cedro tallado; sillas nogal y cuero, juego de dormitorio moderno de fresno tallado, ricos cortinados claros y obscuros, escritorio cilindro, juegos de escritorio de cuero, cajas de hierro grandes y pequeñas, camas de bronce, guardarropas, bibliotecas, escritorios ministros, alfombras, mesas de centro, mesas de comedor, cuadros al óleo, grabados, muebles de fantasía, adornos de todos estilos, heladeras, percheros de vestíbulo, caja registradora en perfecto uso, artefactos para luz eléctrica y gas, discos para gramófonos, etc., etc.

El **lunes 6 de junio**, á la 1 de la tarde y 8 de la noche, en nuestra casa, 530 B. Mitre. Comisión, 10 o|o.—Guerrico y Williams.

52319 jn3

Importados — Elegantísimos muebles tranceses del mejor gusto, arañas eléctricas, obras de arte, cubiertos Christofle y muebles del Japón, etc.

El **viernes 10 de junio**, á las 4 de la tarde, en nuestra casa, 530 B. Mitre. En exposición á partir del miércoles, de 9 a. m. á 10 p. m., pero desde ahora se pueden ver en los altos de nuestros escritorios.—Guerrico y Williams.

52322 jn3

Guillermo Gowland & Ca.

Remates semanales — Los miércoles y viernes de comestibles, bebidas, ferretería, tienda, ropería, etc. A las 12.30 p. m. en nuestra casa, BOLIVAR 127. Se adelanta dinero p.

Fábrica de soda, las maquinarias, motor, caldera, carros y todas las existencias de la fábrica inglesa de la renombrada Soda Córdoba, situada en la calle Sadi Carnot número 257. Por cesación de negocio.

El **lunes 13 de junio**, á la 1 de la tarde, se rematarán en lotes las existencias y maquinarias, á saber:

Motor de 7 caballos y caldera de 12 caballos de Marshall Sons, máquina inglesa para soda, Bradby Hamchlipe, productor Rylands, 2 máquinas automáticas para lavar botellas, 2 máquinas de rueda para id, id Desmundi para id, llenadoras de soda de corcho, id para tapa porcelana, id de sifones, id id automáticas para lavar con corcho, id id para tapas Corona, máquinas de pizarrón para agua, filtros Bekerfeld, destiladores de agua, dinamos, baterías de acumuladores para luz eléctrica, depósitos, bomba á vapor para pozo semisurgente, cañerías, trasmisiones, poleas, botellas, cajones para id, 7 chatas y carros de reparto, arneses, fachos de cobre, cañerías id, útiles de laboratorio, herramientas, escritorios y una infinidad de artículos que no se detallan por su extensión, todo en perfecto estado. En exhibición desde el 31 del corriente. Seña, 10 por ciento. Comisión, 10 por ciento.—Guillermo Gowland y Ca.

51415 m21

PEDRO FRAGUEIRO

Para señoras, elegantes salidas de teatro, tapados y sacos de legítimo Loutre, sombreros de piel y adornos, rica topa blanca para cama, de puro hilo con encajes y bordados, con sus fundas, manteles de mesa y de té, con servilletas, bordados y calados, visos de seda, enaguas, calzones, blusas y camisones puro hilo, varios dibujos, ricas medias hilo de escocia y lencería en general.

El **martes 7 de junio**, á las 4 p. m., en mi casa, Rivadavia 523-35, en exposición desde el domingo 5, de 9 a. m. á 6 de la tarde. Comisión, 10 o|o.—Pedro Fragueiro.

52195 jn2

Del señor M. Fernández Grova. El buen mobiliario que adorna su casa habitación, Belgrano 1966, por haberse ausentado á Europa.

Juego de sala Luis XV, nogal y lampás de seda, consola dorada con espejo Luis XV, rico piano Rittmuller 1|4 cola en diamante estado, sillas fantasía, mesa centro, elegante comedor Luis XV con espejo, sofá y sillones y sillas esterilla, araña bronce, cuadros, porcelanas, cristales, mesas, juego dormitorio Luis XV, de 3 cuerpos, juego chaisse longue y sillones, juego lavatorio metal inglés, dormitorio de olivo 3 cuerpos, con camas de bronce, sillas de olivo tapizadas, otros dormitorios de cedro, guardarropas, máquina de coser New Home, buen baño hierro enlozado, muebles y útiles de cocina, cuarto de planchar, plantas, etc.

El **lunes 6 de junio**, á las 8 de la noche. En exposición desde el domingo, de 9 a. m. á 10 de la noche. Comisión, 10 o|o.—Pedro Fragueiro, Rivadavia 523-35. Nota: La casa se alquila.

52194 jn2

Carlos Olmi

Judicial — En plena City— Tucumán 571 y 573, entre Florida y San Martín, es decir, en el centro mismo de la actividad comercial de la City, frente al Jockey Club y á 20 pasos de la aristocrática Florida. Altos y bajos, 8 metros 01 centímetro de frente y contrafrente de 8 metros 43 centímetros por 14 metros 60 centímetros en la línea del oeste y 14 metros 44 centímetros en la línea del este, previniéndose que por este último costado, á los 3 metros 55 centímetros para el fondo, se encuentra un martillo á su favor de 0.80 centímetros, hasta llegar al fondo, lo que da una superficie total de 122 metros 99 decímetros cuadrados (6 sea, 163.98 varas cuadradas. Venta ad corpus, con lo más ó lo menos que resulte entre muros. La casa baja tiene: 5 habitaciones, baño, cocina y w. c. La alta: 5 habitaciones, cocina y w. c. Con entrada independiente para cada casa.

Para negocio, escritorios ó para habitación. Construcción en buen estado.

Base, $ 51.000. Mandato del señor juez de lo Civil, doctor Andrés Baires. Secretaría del doctor Felipe M. Amoedo, en la testamentaría del doctor Bernardo de Irigoyen. Puede verse todos los días, de 2 á 4 p. m.

El **miércoles 6 de julio**, á las 2 p. m., en nuestro hall, Reconquista 353. Seña 8 o|o. Comisión 2 o|o.

Con el propósito de evitar retardos en la escrituración, se establece como condición del remate que toda objeción sobre el título dará derecho á atenderla ó á desistir de la venta, devolviendo la seña al comprador.

Datos: Carlos Olmi, Reconquista 353. U. T. 3290, Avenida.

51965 530

Judicial — En plena City— Tucumán 551, entre Florida y San Martín, es decir, en pleno mundo de los negocios, frente al Jockey Club, á veinte pasos de nuestra aristocrática calle Florida. Altos y bajos.

SUPERFICIE: 9 metros 37 centím. de frente y contrafrente de 9 metros 19 centím. cuadrados por 14 metros 43 centím. en el costado este y 14 metros 44 centímetros en el oeste, ó sean, 133 metros 95 decímetros cuadrados (178 v. c.) Venta ad corpus. En altos y bajos hay un total de: 7 habitaciones, 2 cocinas y 2 w. c. Para levantar un petit hotel ó para refaccionar y obtener buena renta.

Base, $ 59.500. Mandato del señor juez de lo Civil, doctor Andrés Baires. Secretaría del doctor Felipe M. Amoedo, en la testamentaría del doctor Bernardo de Irigoyen. Puede verse todos los días, de 2 á 4 p. m., 15 días antes del remate.

El **miércoles 6 de julio**, á las 2 p. m., en nuestro hall, Reconquista 353. Seña 8 o|o. Comisión 2 o|o.

Con el propósito de evitar retardos en la escrituración, se establece como condición del remate que toda objeción sobre el título dará derecho á atenderla ó á desistir de la venta, devolviendo la seña al comprador. Títulos perfectos. Seña, 8 por ciento. Comisión, 2 por ciento. Informes, San Martín 50.—Arturo Barros y Ca.

51717 m27

Mañana

TERRENO EN PALERMO

Calle Cerviño entre Lafinur y Acevedo. Próximo á Las Heras, á Santa Fe y á los jardines de Palermo. Radio de notable adelanto, con tranvías á todas direcciones, debiendo empezar próximamente el adoquinado de la calle Cerviño en esa parte. Mide 10 varas de frente por 57 de fondo. Base, 17 $ la vara cuadrada. Reconoce una hipoteca de 7000 $ por un año.

El **domingo 5 de junio**, á las 4.30 p. m., en el mismo terreno. Título perfecto. Seña, 8 por ciento. Comisión, 2 %. Informes, San Martín 50.—Arturo Barros y Ca.

51718 m27

SAN JUAN 2345

San Juan 2345. Gran terreno en la parte culminante de la avenida comercial del sur. En una ubicación importantísima, al lado de Entre Ríos, de asombroso movimiento, donde un edificio moderno debe producir alta renta porque allí existen todos los recursos de los grandes centros y en la que igualmente tienen asegurada una vida próspera los establecimientos comerciales que necesitan locales espaciosos. La transformación del bulevar San Juan causa admiración; allí han surgido en poco tiempo vallosas construcciones y difícilmente podrá encontrarse de Entre Ríos á Rioja un terreno de las condiciones del que ofrecemos en venta. Mide 24v|2 de frente por 73v|0 de un costado, 73v|20 en el otro y 22v|83, en el contrafrente, ó sea una superficie de varas 1754.22 cuadradas. Doble línea de tranvías de cloacas y aguas corrientes y establecimientos bancarios inmediatos. Base, 60 $ la vara cuadrada. Mitad al contado, cuarta parte á seis meses y cuarta parte á un año, con pagarés hipotecarios por los plazos, al 7 por ciento de interés.

El **domingo 12 de junio**, á las 4 de la tarde, en el mismo terreno. Los galpones que en él existen no entran en la venta. Título perfecto. Seña, 8 por ciento. Comisión, 2 por ciento. Informes, San Martín 50.—Arturo Barros y Ca.

51517 m23

Mañana

Esquina Viamonte 2602 y Paso. Con cédulas y á plazos. Preciosa esquina de muy lindas dimensiones en una ubicación de importancia indiscutible. Existe allí un edificio antiguo que no lo tomamos en cuenta. Ofrecemos simplemente el terreno que bajo todo concepto se presta para levantar en él una propiedad de renta, que responda con un alto interés al capital invertido. Mide 12 varas á Viamonte por 35 á Paso que está asfaltada. Tales dimensiones constituyen el mejor elogio del terreno. Base, 40.000 $, totalmente á plazos, como sigue: 13.000 cédulas K á estilo de plaza, 15.000 $ á un año y 12.000 $ al 12 de enero de 1912. Garantía hipotecaria por los plazos al 8 por ciento de interés.

El **domingo 5 de junio**, á las 4 de la tarde, en la misma propiedad.

Títulos perfectos. Seña, 8 por ciento. Comisión 2 por ciento.

Informes, San Martín 50.—Arturo Barros y Compañía.

51506 m23

Avenida Alvarez Thomas entre Ushuaia y Leones. Cinco lotes de terreno, amplio, con los tranvías 17, 96 y 97 por la esquina y números 87 y 95 á media cuadra. A dos cuadras del bulevar Dorrego y á otro tanto de Colegiales, es decir, en un barrio que ha mejorado notablemente, con recursos de todo genero y en el que cada día surge un nuevo factor de progreso. Superficies de 645 á 990 varas cuadradas cada lote. Base, 6.50 $ la vara cuadrada. Mitad al contado y mitad á un año con hipoteca al 8 por ciento.

El **domingo 12 de junio**, á las 3 p. m., en los mismos terrenos. Escrituras por la escribanía de don J. E. de Elía, el resulta más de un comprador. Títulos perfectos. Seña, 8 por ciento. Comisión, 2 por ciento. Informes, San Martín 50.—Arturo Barros y Ca.

52211 jn2

Arturo Barros & Ca.

SAN MARTIN 50

Mañana

COCHABAMBA 232

Al lado del Paseo Colón. Terreno de las dimensiones más solicitadas, lindando con un petit-hotel. En el radio del puerto de la estación Casa Amarilla y del Parque Lezama, punto de importancia, central, que ofrece perspectivas evidentes de alza para la propiedad. Mide 8.66 varas de frente por 26.61 de fondo, ó sea una superficie de 259.50 varas cuadradas. Base, 12.000 $. Mitad al contado y mitad á un año con hipoteca al 8 o|o.

El **domingo 5 de junio**, á las 3 p. m., en el mismo terreno. Título perfecto. Seña, 8 %. Comisión, 2 %. Informes, San Martín 50.—Arturo Barros y Ca.

51717 m27

Mañana

CARLOS A. GALLI

En Bánfield—350 lotes en la progresista Villa Gavarone, á 8 cuadras al este de la estación y con frente á las calles General Campos, Capdevila, Presidente Quintana, Rincón, Serrano, Cabrera, Castro Barros y otras, rematará.

El **domingo 5 de junio**, á las 2 p. m., con base de 8 $ el lote, pagaderos en 80 mensualidades, sin interés. Las personas conscientes de las ventajas que ofrece la adquisición de terrenos en mensualidades no deben vacilar un momento en hacerse propietarios, pues la persona que tenga el compromiso de pagar unos pesos mensualmente por un terreno se obliga al ahorro en insensiblemente acumula un capital que unido á la valorización del terreno pueden cooperar al bienestar. Las condiciones en que ofrezco estos terrenos, los pone al alcance hasta del más modesto; tres mensualidades en el acto del remate y 3 dentro de los 15 días siguientes al remate, los títulos son perfectos y encargado de otorgarlos es el escribano señor David Roca. San Martín 22, una vez que los compradores abonen 20 mensualidades; á los que abonen al contado tendrán el 20 por ciento de descuento y las escrituras dentro de los 30 días, las mensualidades se pagarán en el Banco Francés y Rioplatense, Reconquista 157. Tren gratis de Constitución con salón de primera para familias á la 1.30.

Comisión, 2 o|o. Planos y boletos, Bolívar 256. Progreso 2581. Almirante Brown 1343. Patricios 902.—Carlos A. Galli.

51538 m24

Pida usted hoy un plano en mi oficina, Bolívar 256, de los 350 lotes que remataré en Bánfield, estudie las condiciones, visite los terrenos y quedará convencido de que la verdadera caja de ahorros es comprar terrenos allí. —Carlos A. Galli.

51991 631

YERZA CULLEN & SEOANE

Socios: Isaac Ayerza, Alberto Cullen Ayerza, Ramón M. Seoane

Los lunes y jueves, á la 1 p. m., remate de comestible, bebidas, ferretería, artículos rurales, tienda y mercaderías, en nuestra casa, Defensa 185 al 193.

p2 m15

En Belgrano, Saavedra. Casa Pinto esquina Juana Azurduy núm. 3105, 5 piezas, cocina, w. c., galería, edificación en cal, pisos pino tea, cielos rasos de yeso, 30 varas en la primera por 17 á la segunda, ó sean 510 varas cuadradas. Cerco de pared, alambre tejido y ligustrum, puerta de hierro al frente, con 3000 cédulas serie K. Base 4000 $.

El **domingo 12 de junio**, á las 2 p. m., se rematará en la misma propiedad, pasando su base, esta bien ubicada casa, á dos cuadras de las calles Republiquetas y Crámer, con tranvía eléctrico núm. 35 á Plaza de Mayo. Seña 8 por ciento. Comisión 2 por ciento. Más datos á nuestra casa calle Defensa núm. 185 al 193. —Ayerza, Cullen y Seoane, 185 Defensa 193.

52389 j3

En Belgrano, Saavedra. Casa Juana Azurduy núm. 3145 al 65, entre Pinto y Zapiola (contigua á la anterior), en dos departamentos de dos piezas, cocina, w. c., galería, etc., cada uno, edificio en cal, pisos y cielos rasos de madera, cerco de pared y alambre tejido, dos portones, 21 varas por 30, ó sean 610 varas cuadradas, con 5000 cédulas serie K. Base 4500 pesos en conjunto los dos departamentos.

El **domingo 12 de junio**, á las 4.15 p. m., se rematará en la misma propiedad, pasando su base esta buena casa. Seña 8 por ciento. Comisión 2 por ciento. Más datos á nuestra casa calle Defensa núm. 185 al 193.—Ayerza, Cullen y Seoane, 185 Defensa 193.

52390 j3

Furst y Domínguez

CARLOS FURST ZAFIOLA Y JOSE LUIS DOMINGUEZ

CUYO 575

203 lotes en Caballito — La última gran fracción del Caballito, ubicada frente por frente al gran Parque Chacabuco, á las avenidas Curapaligüé y Asamblea, y á las calles Bulnes, Miró, Santander y Avelino Díaz. Hace mucho tiempo que no se sacaba á la venta en esta capital un block de tierra de esta importancia, y hoy lo ofrecemos á grandes y pequeños propietarios, especuladores, empleados, comerciantes y constructores. El barrio de Chacabuco, que está dentro de poco, el primer parque de Sud América, está definitivamente trazado, con sus canteros concluídos, sus paseos y calles enarenadas y con el más grande vivero de la capital, con canchas y rings para toda clase de juegos, y donde se levantará próximamente la gran Casa del Pueblo, con salones para conferencias, de reunión y lectura, salas de gimnasia y esgrima, gran local para la celebración de congresos populares, tal como se estila en Norte América. Con frente pues, al Parque Chacabuco y á las avenidas Curapaligüé y Asamblea, estos terrenos que se ofrecen en venta tienen hoy por hoy la ubicación más brillante y de más asegurado porvenir de la capital. La Avenida Curapaligüé con tranvía hasta Directorio (á cinco cuadras de estos terrenos), está adoquinada y tiene vereda y árboles hasta los terrenos, teniendo además una edificación moderna en toda su extensión, de entre cuyos edificios se destacan la escuela del estado núm. 20, el colegio de las Hermanas de San Vicente de Paul y el Asilo de Niños Desvalidos. Por la Avenida Asamblea (de 30 metros de ancho), está proyectada una doble línea del tranvía eléctrico, la Anglo-Argentino, que arranca de la Avenida La Plata, cruza por Asamblea, y dobla en Curapaligüé hasta Directorio. La proximidad á avenidas importantes tales como: Rivadavia, Provincias Unidas, Río Cuarto, Directorio y Campana, por donde cruzan numerosas líneas de tranvías para ponerlo á cortos terrenos en comunicación en pocos minutos, con el Once, Flores, Barracas y Plaza de Mayo. Reune, pues, esta tierra que ofrecemos las condiciones esenciales de porvenir y progreso. Luz y aire por su situación con frente al gran Parque, vialidad porque el adoquinado llega hasta los terrenos en venta; y comunicaciones por la red de tranvías que los envuelve. Todas las manzanas se ofrecen alambradas, con calles abiertas y abovedadas, teniendo para mayor comodidad de los interesados que visiten los terrenos, cada manzana y lote su numeración correspondiente. Todos los domingos de 9 á 12 de la mañana hasta el día del remate estará un representante de nuestra casa en los terrenos á fin de dar todas las explicaciones que le pidan y ubicación de los lotes. Venta sin base, con opción y á tanto la vara, en 48 mensualidades iguales, sin interés, otorgándose los títulos definitivos á la 12ª mensualidad, pagando el saldo en hipoteca, pudiendo cualquier comprador que lo solicite hacer inscribir su título provisorio en el registro de la propiedad, para su mayor garantía, siendo los gastos que éste origine por su exclusiva cuenta.

El **domingo 12 de junio**, á las 2 p. m., sobre los terrenos.

De Rivadavia y Callao saldrán dicho día de á 1 á 1.30 tranvías expresos que conducirán á los interesados gratuitamente. Exigiremos dos mensualidades de seña y el 2 por ciento de nuestra comisión en el acto del remate y tres mensualidades más dentro de los 30 días de efectuada la venta y al retirar el título correspondiente en nuestra casa, Cuyo 575. Los títulos que son perfectos, están á disposición de los interesados en la escribanía del señor Lorenzo Mira, Reconquista 20, quien otorgará las escrituras definitivas. La posesión será inmediata, entregándose los lotes perfectamente amojonados. Pidan planos informes y boletos, personalmente, por correo ó por teléfono 3485 (Avenida), á nuestra casa, Cuyo 575.—Furst y Domínguez.

51049 m19

Furst y Domínguez

CARLOS FURST ZAFIOLA Y JOSE LUIS DOMINGUEZ

CUYO 575

203 lotes en Caballito — La última gran fracción del Caballito, ubicada frente por frente al gran Parque Chacabuco, á las avenidas Curapaligüé y Asamblea, y á las calles Bulnes, Miró, Santander y Avelino Díaz. Hace mucho tiempo que no se sacaba á la venta en esta capital un block de tierra de esta importancia, y hoy lo ofrecemos á grandes y pequeños propietarios, especuladores, empleados, comerciantes y constructores. El barrio de Chacabuco, que está dentro de poco, el primer parque de Sud América, está definitivamente trazado, con sus canteros concluídos, sus paseos y calles enarenadas y con el más grande vivero de la capital, con canchas y rings para toda clase de juegos, y donde se levantará próximamente la gran Casa del Pueblo, con salones para conferencias, de reunión y lectura, salas de gimnasia y esgrima, gran local para la celebración de congresos populares, tal como se estila en Norte América. Con frente pues, al Parque Chacabuco y á las avenidas Curapaligüé y Asamblea, estos terrenos que se ofrecen en venta tienen hoy por hoy la ubicación más brillante y de más asegurado porvenir de la capital. La Avenida Curapaligüé con tranvía hasta Directorio (á cinco cuadras de estos terrenos), está adoquinada y tiene vereda y árboles hasta los terrenos, teniendo además una edificación moderna en toda su extensión, de entre cuyos edificios se destacan la escuela del estado núm. 20, el colegio de las Hermanas de San Vicente de Paul y el Asilo de Niños Desvalidos. Por la Avenida Asamblea (de 30 metros de ancho), está proyectada una doble línea del tranvía eléctrico, la Anglo-Argentino, que arranca de la Avenida La Plata, cruza por Asamblea, y dobla en Curapaligüé hasta Directorio. La proximidad á avenidas importantes tales como: Rivadavia, Provincias Unidas, Río Cuarto, Directorio y Campana, por donde cruzan numerosas líneas de tranvías para ponerlo á cortos terrenos en comunicación en pocos minutos, con el Once, Flores, Barracas y Plaza de Mayo. Reune, pues, esta tierra que ofrecemos las condiciones esenciales de porvenir y progreso. Luz y aire por su situación con frente al gran Parque, vialidad porque el adoquinado llega hasta los terrenos en venta; y comunicaciones por la red de tranvías que los envuelve. Todas las manzanas se ofrecen alambradas, con calles abiertas y abovedadas, teniendo para mayor comodidad de los interesados que visiten los terrenos, cada manzana y lote su numeración correspondiente. Todos los domingos de 9 á 12 de la mañana hasta el día del remate estará un representante de nuestra casa en los terrenos á fin de dar todas las explicaciones que le pidan y ubicación de los lotes. Venta sin base, con opción y á tanto la vara, en 48 mensualidades iguales, sin interés, otorgándose los títulos definitivos á la 12ª mensualidad, pagando el saldo en hipoteca, pudiendo cualquier comprador que lo solicite hacer inscribir su título provisorio en el registro de la propiedad, para su mayor garantía, siendo los gastos que éste origine por su exclusiva cuenta.

El **domingo 12 de junio**, á las 2 p. m., sobre los terrenos.

De Rivadavia y Callao saldrán dicho día de á 1 á 1.30 tranvías expresos que conducirán á los interesados gratuitamente. Exigiremos dos mensualidades de seña y el 2 por ciento de nuestra comisión en el acto del remate y tres mensualidades más dentro de los 30 días de efectuada la venta y al retirar el título corre

A. RODRIGO
SAN MARTIN 92

¡Mañana es la gran venta!

En VILLA PARIS Estación LONGCHAMPS (F. C. S.)

A 25 MINUTOS DE LA CAPITAL

3000 LOTES

Con 1.000.000 de ladrillos gratis, 1.000.000

EL AVIADOR BREGGI SOBRE LOS Terrenos que vendo particularmente

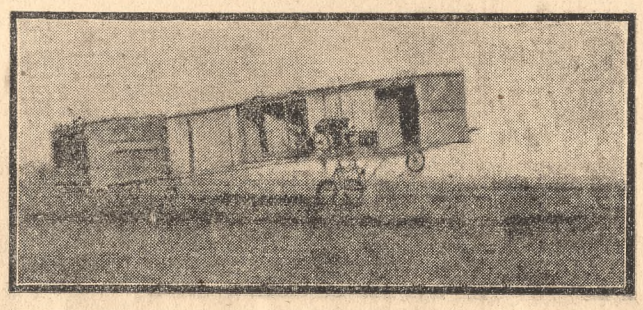

EL AVIADOR BREGGI SOBRE LOS Terrenos que vendo particularmente

Vendo particularmente desde 5 $ por mes el lote en 80 meses.--Sin comisión

TITULOS DEFINITIVOS

SOBRE LOS MISMOS TERRENOS

Mañana trenes gratis de Constitución á la 1 p. m.

Datos completos en SAN MARTIN 92

A. RODRIGO.

87142 14

Giménez Zapiola Panelo & Ca.

Propiedad Laprida 1729

10 por 52 varas

BASE, $ 29.000

Reconoce 22.000 $ en cédulas argentinas

Mañana

A LAS 3 P. M.

En la misma propiedad. Dimensiones 10 por 52 varas. Ad corpus. Verja de hierro y de material, jardín al frente y al costado. Edificio: hall, galerías, sala, comedor, cuatro dormitorios, dos piezas de servicio, baño, cocina despensa, carbonera, agua caliente, etc. Construída sin economía, con materiales de primer orden, puertas, persianas y zócalos de cedro, estufas de mármol, etc., etc. Base, 29.000 $. Reconoce una hipoteca de 22.000 $ en cédulas argentinas. Barrio de familias, donde la construcción moderna es la única que existe. A media cuadra de Juncal y dos de Pueyrredón.

El **domingo 5 de junio**, á las 3 de la tarde, en la misma. Seña, 8 %. Comisión, 2 %.—Giménez Zapiola, Panelo y Ca., Florida número 239. 51719 m27

José M. de Yriondo y Ca.

Cuadros al óleo

100 preciosos cuadros de firmas célebres: Bentiure, Domingo Muñoz, Parra (pintor de cámara de la Reina Isabel II), Lizcano, Martínez de Abadés, Vila Prade, Ludovico, Márquez, Sala, Fed, Jiménez, Ruiz Morales y otros no menos conocidos.

El **sábado 4 de junio**, á las 2 de la tarde, se rematarán en nuestra casa, San Martín núm. 153, donde estarán en exposición desde dos días antes.—J. M. de Yriondo y Ca. 52223 jn2

24 ricas alfombras de una sola pieza, Ziban, Kairouan, Supra, Djerba, Kroassan, etc. Medidas: 1.60 por 2.30; 2.75 por 3.65; 3.50 por 4.50; 4 por 5; 3 por 4; 1.70 por 2.40; 1.65 por 2.40; 2.80 por 3.80.

El **sábado 4 de junio**, á las 4 p. m., se rematarán en nuestro patio, San Martín 153.—J. M. de Yriondo y Ca. 52303 jn3

GUZMAN Y ROMERO

Espléndidas alhajas y brillantes por boletas vendidas al 31 de mayo, consistentes en riquísimos aros, pendantif, pulseras, anillos y collares de perlas finas y perlas, relojes y cadenas de oro 18 quilates, prendedores, gargantillas, alfileres y muchos más que estarán á la vista.

El **martes 7 de junio**, á las 2 de la tarde, en nuestra casa, Bolívar 120. En exposición desde el martes á la mañana. 52374 jn3

HERACLIO ROIG

PROPIEDAD

Chacabuco Nº 930

POR

H. ROIG

El jueves 9 del corriente, á las 3 p. m., en su escritorio, calle Bolívar 173. Una amplia y comodísima casa, en perfecto estado de conservación y aseo, habitada por su dueño, sólidamente edificada en cal, techos de azotea, maderas duras, puertas y celosías de cedro, balconcitos mosaicos finos, cielos rasos decorados; cloacas, instalaciones de campanillas y luz eléctrica, también de agua caliente y gas, calle pavimentada de asfalto y todas las demás comodidades y amplitud para vivir bien una decente y numerosa familia. Está edificada sobre un terreno de 9.18 por 67.63 varas y consta de sala, antesala, gran vestíbulo, escritorio, fumoir, comedor que cuadra al primer patio, 2 dormitorios, otro grande que cuadra al segundo patio, gran pieza de baño, otro dormitorio, otro grande que cuadra al tercer patio, tres piezas de servicio, otro comedor que cuadra el cuarto patio, gran cocina revestida de azulejos, carbonera, dos piecitas más para útiles, cuarto de lavar, w. c. para servicio, total 22 dependencias y 4 patios y 1 sótano. Están pintados al óleo el frente, zaguán, vestíbulo y primer patio.

Como el remate se efectuará en mi escritorio la casa puede visitarse todos los días de 1 á 3 p. m. Base 50.000 pesos á plazos. Seña 8 por ciento. Comisión 2 por ciento. El jueves 9 de junio, á las 3 p. m., en mi escritorio calle Bolívar 173. Los títulos, que son perfectos, están á disposición de los interesados en mi escritorio donde pueden pedir más detalles.—H. Roig. 52093 j1

LA EQUITATIVA

Por el martillero E. A. Gismondi, se rematará.

El **viernes 10 de junio**, á las 8.30 de la noche y en las noches sucesivas, en el caso de no terminarse en la primera, un rico surtido de alhajas y brillantes, armas, etc., que estarán á la vista en los días 9 y 10 del corriente, en su local Cerrito 353. 36640 83

ANIMALES, FERIAS

Adolfo Bullrich & Ca.

Judicial, 15.947 lanares, 384 vacunos, 383 yeguarizos, 7 mulas, cerdos, aves de corral, maquinarias, muebles, útiles y enseres existentes en el establecimiento San Antonino, en la sección IV de la Pampa, á 30 cuadras de la estación Hucal y á 5 leguas de Bernasconi, F. C. P., perteneciente á la testamentaría de don Ramón M. Blanco.

El **martes 7 de junio**, á las 2 de la tarde, en el mismo establecimiento, por orden del señor juez de primera instancia, doctor Federico Helguera.

La venta comprende:

Lanar: 15.858 ovejas generales, 118 ovejas de plantel Rambouillet, 400 ovejas Lincoln, 2 carneros á galpón, 269 carneros generales.

Vacuno: 340 vacas mestizas incluso 67 terneros herrados, 42 vacas, 2 toros puros.

Yeguarizo: 132 yeguas incluso 51 potrillos herrados, 51 yeguas incluso 12 potrillos herrados, 25 potros, 4 padrillos, 48 caballos de pecho, 113 caballos de silla, 7 mulas.

Varios: 5 cerdos, 115 gallinas y 20 pavos.

Máquinas: Trilladora Foster con motor de 12 caballos, prensa de enfardar, instalación para esquila con 16 tijeras y motor á nafta portátil fuerza de 15 caballos, carros, arados, sembradoras, desgranadoras, herramientas de herrería y carpintería, muebles, útiles de servicio, etcétera.

La venta se hará en lotes á la vista, debiendo los compradores abonar el 10 o|o de seña en el acto del remate y nuestra comisión del 4 o|o sobre las haciendas y 10 o|o sobre útiles, muebles y enseres.

Para los concurrentes que vayan en carruaje de las inmediaciones, se servirá un almuerzo campestre á las 12 m.

Los que vayan en ferrocarril deben almorzar en sus respectivos trenes.

El tren para Hucal sale de Bahía Blanca á las 6.15 a. m. y llega allá á las 12.23 p. m. En ese punto habrá coches para trasladarse al establecimiento. Los que prefieran ir por Bernasconi tendrán en ese pueblo comodidades y carruajes que por módico precio harán el viaje de ida y vuelta á la estancia.

Otros informes pueden solicitarse en nuestra casa, Florida 269 y 273, Buenos Aires. El expediente en que se ha decretado la venta tramita por la secretaría á cargo del señor Grousac, tribunales.—Adolfo Bullrich y Ca. m27

B. Alchourrón y Hnos.

3500 vacunos muy buen mestizo Durham, incluso 1100 novillos; 500 listos para frigorífico, resto tipo frigorífico de 3 1|2 á 1 1|2 años, para invernada y gordo; 300 vacas gordas; 400 vaquillonas de 2 años y 1 1|2; 400 terneros de año y de 8 meses; 1200 vacas de cría incluso 400 terneros; 800 ovejas Lincoln; 300 potros, yeguas y caballos tipo y silla. Utiles de labranza, etc. Gran liquidación por desalojo de campo de las renombradas haciendas existentes en el establecimiento La Unión. A 7 leguas de Meridiano Quinto, ferrocarril Oeste.

El **domingo 19 de junio de 1910**, remataremos por cuenta y orden de sus dueños, señores N. Alvarez y Ca. En breve detalles. Datos á nuestra casa, Reconquista 432, Buenos Aires.—B. Alchourrón y Hnos. 51998 m31

Hackney importados—

Cuatro notables padrillos y cinco yeguas Hackney, importados, procedentes del Loudesborough Stud, del señor Robert Whitworth, Inglaterra.

El **martes 7 de junio**, á las 2.30 de la tarde, se rematarán en nuestra casa, San Martín 254.—Adolfo Bullrich y Ca. m28

Yuntas y caballos de tiro—

Tres yuntas y dos caballos mansos de tiro, mestizos americanos procedentes del establecimiento El Verano, del señor Cipriano Newton, se rematarán.

El **martes 7 de junio**, á las 2.30 de la tarde en nuestra casa San Martín 254.—Adolfo Bullrich y Ca. m28

Un padrillo y ocho yeguas Shire—

Importados por los señores F. Ward é hijo, de Quarrington Steanford.

El padrillo es un hermoso semental, ganador del primer premio en Stanford. De las yeguas hay cuatro con cría al pié, estando todas servidas por muy buenos padres.

Proceden de las cabañas de John Story é hijo, W. Selthon, J. Parck, A. C. Rogers, J. A. Cobb, W. Ward, E. Scott, E. Key, J. Hathcote é hijos y G. Smith.

El **miércoles 8 de junio**, á las 2 p. m., en nuestra casa, San Martín 254, y Florida 269 y 273, donde están en exhibición.—Adolfo Bullrich y Ca. jn2

Soberbia yunta de padrillos Hackney. Marca del establecimiento Yamahuida, del señor Agustín de Elía. De tiro solo y en yunta.

Se rematarán el MARTES 7 DE JUNIO á las 2.30 de la tarde, en nuestra casa, San Martín 254. Pueden verse y probarse en la cochería Iribarne, calle Tacuarí 344.—Adolfo Bullrich y Ca. jn3

TATTERSALL

José M. de Yriondo y Ca.

Remate semanal en nuestra casa, San Martín 153. Los MIERCOLES, á las 2 de la tarde Caballos de tiro y silla, carruajes, guarniciones, etc., y animales de raza.

Avila & Ca.

MAÑANA DOMINGO 5

VENDEREMOS:

EN 25 DE MAYO (F. C. S.)

3000 novillos y vacas, hacienda mestiza Durham.

EN PERGAMINO (F. C. C. A.)

2800 novillos y vacas, habiendo incluso 1500 novillos de 3 1|2, 2 1|2 y 1 1|2 años, hacienda toda en buen estado y clase.

Lean detalles sección avisos.

AVILA y Ca.

52423 14

30o. remate-feria en Pergamino, F. C. C. A.

El Domingo 5 de Junio, á las 2 p. m.

En nuestras amplias instalaciones, con aguada permanente, movida ó fuerza motriz. Venderemos:

2,600 novillos y vacas 2.600

200 yeguarizos 200

Según detalle:

950 novillos mestizos Durham de 2 1|2 á 3 1|2 años, tipo frigorífico para invernada.
400 vacas mestizas Durham, especiales para cría ó invernada.
100 vacunos gordos mestizos Durham.
100 novillos gordos de 3 1|2 años mestizos Durham.
50 vacas gordas para matadero, en lotes.
650 vacas mestizas Durham, buena clase y tado.
250 terneros de 10 meses mestizos Durham.
200 capones y ovejas mestizos Lincoln.
150 yeguarizos.
40 potros tiro liviano.
10 caballos.

Comisión 2 por ciento vacuno y lanar, 8 por ciento en yeguarizo al comprador y vendedor. Informes á nuestros escritorios en Pergamino, Cuyo 579, Buenos Aires, ó Burgos y Bolívar, Azul.—Avila y Ca. 51352 m22

54o.—REMATE FERIA—54o.

El Domingo 5 de Junio á la 1.30 p. m.

En nuestras instalaciones de 25 de Mayo (F. C. S.) Venderemos:

3000 - NOVILLOS Y VACAS - 3000

Lanares; Yeguas; Potros etc.

Consignaciones:

350 vacas mestizas Durham, gordas y carne gorda.
200 vaquillonas mestizas Durham, gordas y carne gorda.
100 novillos mestizos Durham, gordos.
200 novillos mestizos Durham, 3 años, tipo frigorífico, muy buen estado, en lotes.
200 novillos mestizos Durham, 1 1|2 y 3 años, tipo frigorífico, una marca.
150 novillos mestizos Durham, 3 y 4 años, tipo frigorífico, dos marcas, bien preparados.
250 vacas mestizas Durham, buen estado, invernada, una marca M. Urruña.
250 terneros su mayoría gordos.
200 vacas mestizas Durham, carne gorda y gordos.
20 bueyes especiales, gordos.
200 vacas mestizas Durham, invernada, en lotes.
100 novillos mestizos Durham, 3 años, en lotes, buen estado.
100 vacas al corte, en lotes.
150 novillos 3 años, mestizos Durham, tipo frigorífico, carne gorda.
100 vaquillonas 3 años, gordas.

COMERCIO

Bolsa—Productos y ganados—Navegación—Mercados

DE PLAZA

Metálico—

De poca importancia fué el movimiento de metálico que hubo ayer en la Caja de conversión, tal como el detalle de las entradas y salidas del día:

Saldo anterior.	124.460.018	112 $ oro
Entraron ayer.	4.084	180 " "
Suma.	124.464.077	292 $ oro
Salieron ayer.	11.979	544 " "
Saldo en caja.	194.452.837	748 $ oro

La circulación monetaria en toda la república asciende actualmente á 734.854.845 $ en billetes, níquel y cobre, habiendo entregado la Caja la cantidad de 441.936.585 $ papel en cambio del oro que tiene en depósito.

La Caja el día 3 de junio del año anterior tuvo un encaje de 179.021.857.905 $ oro.

La plaza—

Continuaron realizándose ayer los negocios bursátiles con mercado poco activo. En la pizarra de valores los precios de pierre notaron tendencia vacilante y retrocesos con pequeña holgadez en los papeles de especulación.

El lino, maíz y avena de exportación se anotaron con disminución de 10 centavos para los dos primeros productos y con 20 centavos en la avena. Los trigos mantuvieron los tipos oficiales del jueves.

Títulos—

Las cédulas nacionales de la serie H mantuvieron el precio del anterior de 103.50; las de la serie K fluctuaron 20 centavos, de 98.80 á 99; con aumento de 10 centavos, á 103.70, cerraron las de la serie L, y de 102 á 102.50 subieron las de la serie J.

Sin modificar el precio de 103.30 se operó en la de 4 % de cambios de 6 %.

—A 98.50, como anteayer, quedaron los títulos de 5 % del Crédito argentino.

—Alza de 70 centavos, de 90.80 á 91.50, tuvieron las obligaciones de 5 % del Banco de la Provincia.

—Se mantuvo el cierre de 70.80 para los títulos de 3 % oro de la provincia (ampliación).

—En los de la deuda de Santa Fe de 1883 se operó á 98.50 al contado.

—Mejora de un punto, de 163 á 164, se produjo en las acciones del Banco Francés.

—Cerraron sin cambio cinco puntos, á 240, se anotó en las del Banco Español.

—Invariables á 139.50 se cotizaron las del Banco de Galicia.

—Disminución de 15 centavos, de 12.35 á 12.20 al contado, tuvieron las Unión Telefónicas.

—En las de la Industrial Paraguaya no se modificó el precio último de 4.

—De 3.80 á 3.70 se produjo descenso en las de los Quebrachales de Puerto Eastre.

—A 2.25 quedaron las del Trust del Alto Paraguay.

—En las de Minas de Guandacol se operó á 3.50 al contado.

—Sin variación á 100 se cotizaron las de los Quebrachales Chaqueños.

—Se operó á 122 en las La Hoja de Nieve.

—Repunte de ocho puntos, de 162 á 170, experimentaron las de la Argentina de edificación.

—Durante las dos ruedas de ayer se anotaron las siguientes operaciones:

PRIMERA RUEDA—Cédula hipotecaria argentina—Al contado, 130.000 á 103.20, 3200 á 103.30, 26.500 á 103.20, 30.000 á 103.30, 46.500 á 103.20; total 296.200; fd junio 4, 45.000 á 103.20.

Cédulas nacionales serie H—Al contado, 15.600 á 103.10; fd serie L, al contado, 2000 á 103.70; fd serie K, al contado, 22.000 á 99, 11.000 á 99.10, 62.900 á 99; total 96.600; fd serie J, al contado, 3700 á 102.50.

Deuda de Buenos Aires, segunda serie de 6 %—Al contado, 19.000 á 100.50.

Crédito argentino de 5 %—Al contado, 4000 á 98.30, 19.000 á 98.50, 11.000 á 98.40; total 34.000.

Provincia de Buenos Aires 3 % oro (ampliación)—Al contado, 20.000 á 70.50.

Obligaciones de la 5 % del Banco de la Provincia—Al contado, 20.000 á 91.50.

Deuda de Santa Fe de 1883—Al contado, 4000 á 98.50.

La Hoja de Nieve—Al contado 30 á 122.

Banco Español—Al contado, 30 á 240.

Banco de Galicia—Al contado, 16 á 139.50.

Minas de Guandacol—Al contado, 10 á 3.50.

Banco Francés (oro)—Junio 4, 15 á 164.

Trust del Alto Paraguay (oro)—Al contado, 500 á 2.20, 500 á 2.25, 500 á 2.20; total 1500.

Caballitos (oro)—Al contado, 100 á 12.25, 1500 á 12.20; total 1600; fd fin de mes, 200 á 12.25, 400 á 12.20, 100 á 12.25, 800 á 12.20, 600 á 12.25, 100 á 12.20; total 2300.

SEGUNDA RUEDA—Cédula hipotecaria argentina—Junio 4, 3000 á 103.20, 136.000 á 103.30; total 139.000.

Cédulas nacionales serie H—Junio 4, 25.000 á 103.10; fd serie K, junio 4, 23.500 á 99.

Crédito argentino de 5 %—Junio 4, 12.800 á 98.50.

Obligaciones de 5 % del Banco de la Provincia—Junio 4, 16.500 á 91.50.

Quebrachales Chaqueños—Junio 4, 50 á 100.

Argentina de edificación—Junio 4, 50 á 170.

Puerto Eastre (oro)—Junio 4, 500 á 3.75; fd fin de mes, 2000 á 3.75; fd fin de julio, 1000 á 3.80.

Trust del Alto Paraguay (oro)—Junio 4, 500 á 2.15, 2500 á 2.20, 500 á 2.25; total 3500.

La Industrial Paraguaya (oro)—Junio 6, 1000 á 4.

Puerto de San Nicolás—Fin de julio, 100 á 111.

Compraventa de títulos—

Ha sido solicitada ayer en la Bolsa las siguientes valores:

Refinería Argentina, Quebrachales Chaqueños, The Smithfield, La Primitiva (fábrica de bolsas), La Germania (preferidas), Gas de La Plata, Empréstito Nacional, Argentina de edificación, Mercado Central de Frutos, empréstito municipal de Bahía Blanca, Compañía Sansinena.

Se anotaron ofrecidos en venta los que siguen:

Compañía General de Fósforos, Cervecería Palermo, Argentina de Pesca, Frigorífico Argentino, Banco de la Provincia, Industrial Paraguaya, obligaciones balneario Punta del Este, Refinería Argentina, empresa Bolsa de comercio, Banco Popular Argentino, Sociedad Argentina de edificación, La Comercial Limitada, La Imperial (seguros), Las Palmas Chaco Austral, Compañía Sansinena, Compañía S. A. de Billetes de Banco.

Cambio internacional—

Sobre las plazas del exterior los cambios comerciales se ajustaron ayer á los tipos que se detallan á continuación:

Londres.	48 1|16 á 48 3|32	pesitos
París.	5.04	francos
Amberes.	5.08 ½	"
Alemania.	4.09 ½	44.10 marcos
R. de Janeiro.	16.000	reis por $

—El telegráfico bancario sobre Londres se cotiza á 47 ¾ y sobre París á 4.97 ½.

—Para las operaciones á 90 días rigen ahora estos tipos:

Plaza	Ingl.	Franc.	Ital.	Aleman.
Nación.	47 1|8	(1)	4.98	(21 1|2) 341
Provincia.	47 1|4	5.02	4.98	(21 1|2) 340
Londres.	47 3|8	5.0	4.97	— —
Británico.	47 1|8	5.01|4	4.98 1|2	— —
Ll. de ya B.	47 1|8	5.02	4.98	5.08 1|2 81
Español.	47 1|8	5.02	4.98	5.08 1|2 81
Alemán.	47 1|8	5.02	4.98 1|2	5.08 1|2 81
Germánico.	47 1|8	5.01	4.98 1|2	5.08 1|2 81
Italia.	47 1|8	5.02	4.98 1|2	5.08 1|2 81
N. Italiano.	47 1|8	5.01	4.98 1|2	5.08 1|2 81
Francés.	47 1|8	5.02	4.98 1|2	5.08 1|2 81
Anglo S. A.	47 1|8	5.02	4.98 1|2	5.08 1|2 81
Popular A.	47 1|8	5.02	4.98 1|2	5.08 1|2 81
Galicia.	47 1|8	5.02	4.98 1|2	5.08 1|2 81
Popular E.	47 1|8	5.02	4.98 1|2	5.08 1|2 81
C. Italiano.	47 1|8	5.02	4.98 1|2	5.08 1|2 81

—El Banco de la Nación Argentina mantuvo estos tipos para las letras al mostrador, á la vista: sobre Londres, 47 ¾; sobre París 4.98; sobre Italia, 5.00 ½; sobre Bélgica, 4.99; sobre Alemania, 4.04 ½; sobre España, 5.29 ½; sobre Estados Unidos, 104.50; sobre Chile, 47 ¾; sobre Bolivia, 47 ¾.

—En España el oro tenía ayer premio de 107 %.

TITULOS Y FONDOS PUBLICOS

ULTIMAS OPERACIONES OFICIALES

DEUDA INTERNA

	Ultima Operación
DE LA NACION—	
Fondos públicos nacionales, bancos garantidos	95.—
Crédito argentino interno, 5 o|o, 1905.	98.50
Bonos obras de salubridad.	92.—
DE LA MUNICIPALIDAD DE LA CAPITAL—	
Deuda municipal consolidada de 1882.	100.20
Deuda municipal consolidada de 1891.	98.—
Empréstito municipal de 1887.	100.—
Empréstito municipal Teatro Colón.	96.—
Bonos municipales pavimentación.	91.—
DE LA PROVINCIA DE BUENOS AIRES—	
Deuda interna consolidada, 5 por ciento de 1900.	99.—
Deuda interna consolidada (primera serie) 6 por ciento.	100.50
Deuda interna consolidada (segunda serie) Conversión de obligaciones de 5 o|o, Banco de la Provincia.	91.50
Bonos de edificación escolar, de 6 o|o.	98.—
Province of Buenos Aires, 3 o|o oro.	71.—
Province of Buenos Aires, 3 o|o oro.	70.50
Empréstito de ferrocarriles.	—
Ganados y afrutados, 5 o|o.	88.10
Obras de saneamiento de La Plata.	98.—
DE LA PROVINCIA DE SANTA FE—	
Construcción Puerto Santa Fe.	97.—
Deuda interna consolidada de 1866.	97.50
Deuda interna consolidada de 1883.	98.50
Empréstito Pública.	96.50
Edificación Escolar.	96.—
Empréstito de la municipalidad Rosario, ley 1904.	84.—
Deuda pública de Santa Fe.	92.—
DE LA PROVINCIA DE ENTRE RIOS—	
Deuda consolidada.	80.—
DE LA PROVINCIA DE TUCUMAN—	
Empréstito ley de 1909.	90.50
DE LA PROVINCIA DE MENDOZA—	
Empréstito pavimentación.	90.—
DEUDA EXTERNA	
DE LA NACION—	
Empréstito conversión de deudas provinciales.	75.60
CEDULAS HIPOTECARIAS NACIONALES—	
Serie A (oro) 5 %.	86.—
» A m|n 7 »	101.—
» B » 7 »	100.—
» C » 7 »	101.50
» D » 7 »	100.50
» E » 7 »	104.—
» F » 7 »	101.50
» G » 7 »	103.50
» H » 7 »	103.10
» I » 6 »	103.—
» J » 6 »	102.50
» K » 6 »	99.—
» L » 6 »	103.70
Cédula hipotecaria argentina, 6 o|o.	103.80
BANCO HIPOTECARIO DE LA PROVINCIA DE BUENOS AIRES—	
Serie A (oro) 6 %.	13.50
» A papel 8 »	44.—
» B » 8 »	44.—
» D » 8 »	45.—
» E » 6 »	44.—
» E m|n 6 »	43.50
» F » 6 »	43.—
» G » 7 »	50.—
» I, K, L, M, N, O, P, 8 %.	—

ACCIONES EN MONEDA LEGAL

Banco de Comercio.	25.80
Banco del Comercio del Azul.	120.—
Banco Comercial Italiano.	118.—
Banco Español del Río de la Plata.	245.—
Banco del Río de la Plata.	130.—
Nuevo Banco Italiano.	300.—
Banco de la Provincia.	280.—
Banco de Galicia.	139.50
Banco Popular Argentino.	84.—
Bolsa de Comercio.	500.—
Cervecería Palermo (acciones ordinarias).	106.—
Cervecería Bs. Aires (acciones preferidas).	80.—
Cervecería Río Segundo (acciones ordinarias).	600.—
Crédito Territorial de Santa Fe.	40.—
Curtiembre Gasgino Laurent.	104.—
Empresa Villalonga (acciones ordinarias).	136.—
La Argentina de Edificación.	170.—
Electricidad de la Provincia.	121.—
El Arroyito.	180.—
El Globo (fábrica de ruedas y ejes).	200.—
Compañía General de Fósforos.	230.—
Forestal del Chaco.	1500.—
Gas de La Plata.	137.—
Lloyd Comercial del Plata.	200.—
Bristol Hotel.	7.20
Luz y Fuerza de Junín.	75.—
Nesquen Propietary.	4.—
La Acero Platense.	600.—
La Argentina (fábrica de papel).	156.—
La Bola de Nieve.	122.—
La Cantábrica.	135.—
Compañía Nacional de Sombrero.	100.—
La Edificadora.	157.—
La Inmobiliaria, compañía de seguros.	215.—
La Primitiva (fábrica de bolsas).	160.—
La Previsora, compañía de seguros.	470.—
La Unión Argentina.	162.—
Mercado Generales.	180.—
Metalúrgica Argentina.	6.—
Puerto San Nicolás.	114.—
Plantadora Isleña (acciones preferidas)	92.50
Plantadora Isleña (acciones ordinarias)	103.—
Quebrachales Fusionados.	67.50
Sud Americana de Billetes de Banco.	70.—
Suthen-Lavaderos de oro.	9.50
Telegráfica-Telefónica.	180.—
Tramways Rosarinos.	118.—
La Unión (talleres de fundición).	110.—
Embarcadero Escobar.	100.—
Compañía Anglo Argentina Electricidad	100.—
Arenera del Vizcaíno.	100.—
La Clara.	150.—
Quebrachales Chaqueños.	100.—
Ganadera Pobladora.	46.50
Compañía General de Carruajes.	7.50
Depósito y mercado de maderas.	95.—
Teatro Buenos Aires.	1380.—
Sociedad Hipotecaria del Río de la Plata.	101.50
La Comercial Limitada.	1100.—
Bilz.	25.—
Cerés (compañía de seguros)	140.—

CERTIFICADOS—

Banco Español, 60 o|o pago.	191.—
La Franco-Argentina, 60 o|o pago.	136.—
Banco de la Provincia, 15 o|o pago.	80.—
Banco de Galicia, 20 o|o pago.	58.—
Argentina de edificación, 10 o|o pago.	60.—
Banco Comercial Italiano 10 o|o pago.	27.50

OBLIGACIONES—

Obligaciones Banco Popular Argentino, 7 1|2 por ciento.	101.—
Obligaciones B. Hogar Argentino, 8 o|o	110.—
Obligaciones Electricidad de la Provincia, 7 por ciento.	97.—
Obligaciones del Banco Popular Argentino, 7 por ciento.	101.80
Obligaciones Arenera del Vizcaíno.	100.—

ACCIONES A ORO

Azucarera Argentina.	220.—
Bagley y Ca., Ltd. (preferidas).	105.—
Bunge y Born del Río de la Plata.	164.—
Banco de Italia y Río de la Plata.	201.—
Banco Mercantil del Paraguay, primera serie, oro paraguayo.	146.50
Banco de la República (Paraguay).	—
Campos y Quebrachales Puerto Eastre	3.75
Cervecería Palermo (preferidas).	107.—
Cervecería Río Segundo (preferidas).	100.—
Compañía Argentina de Pesca.	20.—
Compañía Azucarera Tucumana, Buenos Aires.	130.—
Compañía Industrial de electricidad del Río de la Plata.	100.—
Compañía Introductora de Buenos Aires	85.—
Compañía Muelles y depósitos del puerto La Plata.	25.20
Lavadero y Tintorería de Flores.	28.—
Compañía Primitiva de gas y alumbrado eléctrico (preferidas).	23.70
Compañía Primitiva de gas y alumbrado eléctrico (ordinarias).	30.—
Compañía de Tanino de Santa Fe.	—
Cristalería Rigolleau.	152.—
Compañía Sansinena.	—
Destilería y Bodegas Cervecería Germánica (preferidas).	102.—
Destilería y Bodegas Cervecería Germánica (ordinarias).	145.—
Diamantino Dregging.	1.05
Estancias y colonias Curamalán.	800.—
Frigorífico Argentino.	80.—
Puerto Olimpa (explotación de campos y bosques).	—
Puerto Gío (acciones ordinarias).	150
Refinería Argentina.	116.50
La Forestal (explotación de bosques).	110.—
La Industrial Paraguaya.	4.—
La Martona (fábrica de manteca y derivados).	104.—
La Negra (Heladora y frigorífico).	4.70
La Teutonia (explotación de aparatos de iluminación).	117.—
Los Bayos.	1.50
Matto Grosso Gold Dregging.	—
Mercado Central de Frutos.	3.50
Minas de Guandacol.	—
Minas de Inti-gusi.	—
Orosmayo Gold Dregging.	0.20
Quebrachales Paraguayos.	2.50
Refinería Argentina (acciones preferidas).	105.—
Río Amarillo Cooper Mining.	6.—
Río Pérez (lavaderos de oro).	—
Río San Juan de Oro núm. 2, (lavaderos de oro).	0.25
The Argentine Tierra del Fuego Exploration Co..	0.40
The Catalinas Waschoussas and Mole.	12.20
The Río Oscar Gold Dregging Co...	11.—
The River Plate Quebracho Co...	2.90
The Smithfield (carnes congeladas).	4.85
Trus del Alto Paraguay.	2.25

OBLIGACIONES—

Obligaciones Industrial Paraguaya.	100.—
Certificados Banco Francés, 30 o|o pagado.	122.—
Certificados Banco Francés, 30 o|o pagado.	65.—

BOLSA—

MONTEVIDEO, 3.—En la Bolsa se anotaron las siguientes cotizaciones:

Certificados amortizables fin de mes 41, id fin de julio 41.40; títulos serie G 96.80, id serie H 96.10; empréstito conversión 28; deuda consolidada fin de mes 75.50, id en Londres 75.125.

—Los cambios se colocan á los tipos que siguen: Londres 61 %, París 5.38 ½, Amberes 5.39, Alemania 4.38, Italia 5.38, España 5.70, Río de Janeiro 16.100, Buenos Aires girador á la par, id tomador de 1 ½ á 2 por mil de descuento.

—En el puerto hubo el siguiente movimiento:

Entraron: Aragón, de Southampton; Kelvindale, de Harry; Denderak y Sebara, de Coronel; Alston Greenbnaak, Ch. Hall y Queen Mary, de Cardiff.

Salen Venus, Madrid y Río de la Plata.

PRODUCTOS Y GANADOS

Lanas—

En el Mercado Central de Frutos entraron ayer 7996 kilos de este producto y salieron 96.326. La existencia actual llega á 780.212 kilos. En la misma fecha á la de ayer el total de lanas que hubo en dichos galpones llegó á 71.645 kilos.

—En Amberes las lanas mejoraron 0.02 ½ céntimos y en el Havre ½ franco.

—Los cueros vacunos buenos á superiores se cotizan de 11 á 12 $, los regulares de 10 á 10.70 y los pesados de 8 á 10.

—Los cueros de becerro se pagan de 9 á 10 pesos, los nonatos oscilan de 3 á 9 y los de pulpo de 4.50 á 5.

—Los cueros de carderito de cruzas finas se colocan de 1.20 á 1.50 $ y los de clases buenas de 0.80 á 1.

—Las cerdas de potro superior se negocia de 13.50 á 14 $ y la de vaca de 10 á 12.

—Los cueros de nutria superiores se pagan á 11 $, buenos pieles á 10.50 y las regulares é inferiores de 8 á 9.

—El seto derretido vale de 3.20 á 3.30 $ y el pisado de 2.40 á 2.60.

—Los cueros de lobos buenos se cotizan de 8 á 8.50 $ y los regulares de 7.50 á 7.80.

—Los cueros lanares de estación comunes se pagan de 0.50 á 0.68 $, los morlecinos y defectuosos de 0.30 á 0.43, los pelados de consumo de 0.35 á 0.42 y los defectuosos de 0.15 á 0.23.

—El movimiento de lanares que hubo ayer en el mercado de Matanza llegó á 8266 animales. En Liniers la entrada fué de 664 novillos, 1393 vacas, 871 terneros y 15 bueyes, lo que hace un total de 2943 animales vacunos.

Productos agrícolas—

El trigo en Liverpool tuvo descenso de 1 ½, en Hamburgo 1 marco, en Nueva York ¾ y en Chicago ½ céntimo.

—La exportación opera en trigo barieta, puesto en dársena, á 7.20 $, pagándose 7 por el de pan y 6.95 por el producto colocado á borde en Bahía Blanca.

En el Once el trigo barieta especial para consumo se cotiza de 7.60 á 7.70 $, demás clases y superiores de 7.40 á 7.50, buenas de 6.80 á 7.20 y las regulares é inferiores de 4 á 4.50 los 100 kilos.

—El maíz en Amberes repuntó ayer ¾, en Hamburgo 1 marco, en Nueva York tuvo baja de ⅛ y en Chicago ½ céntimo.

—El maíz viejo amarillo superior se cotizó en el Once para el consumo de 5.60 á 5.80 $, buenas clases de 5.50 á 5.60 y las regulares é inferiores de 5.30 á 5.40. El morocho superior se paga á 6, buenos á 5.80 y los húmedos de 5.50 á 5.60.

Los productos de la nueva cosecha secos se colocan de 5 á 5.20 $ y los húmedos de 4.70 á 4.90.

La comisión de cerealistas de la Bolsa fijó ayer para el maíz de exportación el precio de 4.40 $.

—El lino en Londres tuvo alza de 1 ½ chelines, en Hamburgo 8 marcos, en Amberes 1 ¼ y en Duluth tuvo disminución ¼ cé

100 vacas con terneros.
200 novillos mestizos Durham, 2 1|2 y 3 1|2 años, para invernada.
110 vacas mestizas Durham, carne gorda y gordas, una sola marca, procedencia Martínez de Hoz.
Comisión, 2 o|o al comprador y vendedor en vacuno y lanar, 3 o|o al comprador y vendedor en reproductores y yeguarizos. Con seguridad habrá mayor cantidad de haciendas, se reciben consignaciones hasta el día del remate.
Informes á Cuyo 579, Buenos Aires, Burgos y Bolívar, Azul y en 25 de Mayo, F. C. Sur.—Avila y Ca. 51351 m22

M. M. CALDERON

19 remate-feria en 25 de Mayo—El JUEVES 16 DE JUNIO, á la 1 de la tarde. Oportunamente detalles.
Por órdenes y pedidos de local dirigirse á mis escritorios en 25 de Mayo, representante señor Juan Otharán y en Buenos Aires, B. Mitre 1791. 51790 m28

125 remate-feria en Mercedes, Buenos Aires. El DOMINGO 19 DE JUNIO, á la 12.30 de la tarde. Oportunamente detalles.
Por órdenes y pedidos de local dirigirse á mis escritorios en Mercedes, representante señor José I. Vyrne y en Buenos Aires, B. Mitre 1791. 51791 m28

45o. remate-feria en Bragado—El domingo 5 de junio, á las 2 de la tarde, venderé en lotes 1250 vacunos; 400 lanares y 25 yeguarizos, clasificados en la siguiente forma:
200 novillos gordos, para matadero.
170 novillos de 2 1|2 y 3 1|2 años de edad, para invernada.
120 terneros buena clase y estado.
210 vacas gordas, para matadero.
160 vaquillonas gordas y para cría.
160 vacas buena clase con
130 terneros.
40 bueyes gordos y de trabajo.
90 novillitos de 1 1|2 años, una sola marca.
200 capones para matadero.
200 ovejas gordas.
20 yeguas de tiro y chicaras.
8 potros mestizos.
Y otras haciendas que se me consignen hasta el día del remate.
Por órdenes y pedidos de local dirigirse á mis escritorios en Bragado, representante señor J. P. Bastourre y en Buenos Aires, B. Mitre 1791. 48869 m8

213 remate-feria en Chivilcoy — El domingo 12 de junio, á la 1 de la tarde, venderé en lotes 2500 vacunos; 450 lanares y 40 yeguarizos, clasificados en la siguiente forma:
500 novillos de 3 1|2 años, carne gorda, muy buena clase, para invernada.
300 novillos gordos, tipo de frigorífico.
350 novillos de 2 y 1|2 años, para invernada.
150 novillitos de 1 1|2 años.
360 vacas gordas, para matadero.
180 vacas buena clase y estado, para invernada.
160 vacas mestizas con
160 terneros.
190 vaquillonas gordas y para cría.
310 vacunos al corte.
50 bueyes gordos y de trabajo.
200 capones gordos.
250 ovejas para consumo.
30 yeguas de trabajo.
10 potros mestizos.
Y otras haciendas que se me consignen hasta el día del remate.
Por órdenes y pedidos de local dirigirse á mis escritorios en Chivilcoy, representante señor Bernardo M. Calderón y en Buenos Aires, Bmé. Mitre 1791. 51789 m28

Rosas y Ca.

76o. remate-feria en nuestras instalaciones en Lincoln (F. C. O.)
El **domingo 12 de junio**, á la 1 p. m.
Datos y pedidos de local á nuestro escritorio en Lincoln, ó Victoria 618, Buenos Aires. 51973 m31

30 remate-feria en Pergamino.—
El **lunes 13 de junio**, á la 1.30. Por datos y pedidos de local, á nuestro representante en Pergamino ó á Rosas y Ca., Victoria 618, Buenos Aires. 52104 jul

Manuel Castellar

En el Tandil. 56o. remate-feria de haciendas.
El **martes 7 de junio**. Oportunamente detalles.—Manuel Castellar. 51072 m19

En Laprida. 63o. remate-feria de haciendas en mis instalaciones.
El **domingo 12 de junio**. Oportunamente detalles.—Manuel Castellar. 51073 m19

En Coronel Suárez, ferrocarril Sur. 2500 animales vacunos, incluso 1500 novillos de 1 y 1|2, 2 1|2, 3 1|2 y 4 años buen mestizo Durham gordos y carne gorda; 3000 animales lanares gordos y de invernada; 70 yeguarizos incluso 20 yeguas Clydesdale, procedencia de estancia y colonias Ouramalán.
21o. remate-feria de haciendas en mis instalaciones de C. Suárez, ferrocarril Sur.
El **domingo 5 de junio**, á la 1 de la tarde, con los lotes á la vista, remataré las siguientes haciendas anotadas y demás que concurran ese día, á saber:
100 novillos mestizos Durham de 3 1|2 años gordos; 100 novillos id id, tres y cuatro años, gordos; 200 novillos id id buen estado, medio engorde; 200 id id buen mestizo Durham, de 3 1|2 años, medio engorde; 150 id id id id; 100 id mestizos Durham, 3 1|2 años, medio engorde; 50 id id id gordos de 4 años; 60 id id id 3 1|2 años; 200 novillos mestizos Durham de 2 1|2 años, buen estado; 100 id id 1 1|2 años, buen estado; 200 id id id id; 70 vacas especiales en clase y gordura para carnicería, en lotes; 100 vacas gordas para carnicería, en lotes; 30 vacas id id id; 150 id id id id; 30 id id id id; 100 id id id id; 120 id de vientre, buen estado invernada; 100 id secas id id; 100 vaquillonas muy mestizas Durham, servidas, una marca; 100 id id id id en lotes; 3000 animales lanares de distintas procedencias; 20 yeguas Clydesdale; 20 potros percherones y 30 caballos de trabajo. En lotes.
Habrá seguramente mayor número de hacienda que la anotada.
Todo comprador abonará seña si se lo exige y el 2 por ciento de mi comisión que es á su cargo.
Por avisos de consignaciones á otros informes dirigirse en Coronel Suárez al señor Guillermo B. Mac Goey Elliff ó á mis escritorios del Azul ó capital, 25 de Mayo 248.—Manuel Castellar. 51071 m19

Luis Torres y Ca. y Lavarello y Curto

6700 vacunos mestizos Durham, buena clase y estado, en el establecimiento Santa María, estación Monte Leña, ferrocarril Central Argentino.
El **sábado 11 de junio** del corriente año en el mismo establecimiento, á la 1.30 p. m., distante una legua de la estación Monte Leña y á tres de Bell Ville, por cuenta y orden del señor Pedro F. Tietjen, por alivianar varios campos.

DETALLE

1200 terneros machos destetados, 8 á 10 meses de edad (en tres lotes); 1200 terneras destetadas, 8 á 10 meses de edad (en tres lotes); 1300 vacas mestizas gordas para abasto (en lotes chicos y grandes); 500 vacas mestizas carne gorda (en varios lotes); 700 id id en buen estado para cría ó invernada, la mayor parte preñadas; 900 novillos mestizos Durham, 2 1|2 á 3 años de edad, carne gorda tipo frigorífico; 500 novillos mestizos Durham, 2 1|2 á 3 id id en buen estado, id id; 200 id id id 2 años carne gorda, id id; 100 id tipo frigorífico 2 años de edad buen estado; 500 id id id id 2 años (en varios lotes). Toda la hacienda es mestiza Durham y se encuentra en excelente estado. Se dará facilidades para el pago, siempre que la garantía sea á satisfacción del vendedor. Comisión, 4 por ciento á cargo de los señores compradores. No se suspende el remate por mal tiempo.
Horario de trenes—Ida: De Retiro sale el tren del ferrocarril Central Argentino el día 10, á las 9.30 p. m., llegando á Bell Ville á las 12.18 a. m. De Rosario sale el tren por el ferrocarril Central Argentino el mismo día del remate, á las 7.20 a. m., llegando á Bell Ville á las 12.18 p. m. De Córdoba deben tomar el tren á las 7 a. m. para llegar á Bell Ville á las 12.14 p. m. Los señores interesados deben almorzar en el tren; en Bell Ville habrá coches que los conducirán gratis al establecimiento. Regreso—Una vez concluido el remate los pasajeros para Rosario y Buenos Aires deben tomar el tren en Bell Ville á las 6.45 p. m., llegando á su destino á las 11.30 p. m. y 8.25 a. m., respectivamente. Los pasajeros á Córdoba, Río Cuarto, etc., deberán regresar después de concluido el remate á Bell Ville, en donde permanecerán hasta el día siguiente que pasa á las 12.18 p. m., que llega á Villa María y Córdoba á la 1.45 p. m. y 6.20 p. m., respectivamente. Por más datos á nuestras casas: Luis Torres y Ca., San Martín 195, Buenos Aires y Lavarello y Curto, Córdoba 920, Rosario. 52906 m31

LANUS & Ca.

Martillero: IGNACIO ZUBILLAGA

En Merlo, F. C. O. 20 remate-feria de haciendas generales.
El **miércoles 8 de junio**, á la 1 de la tarde. Oportunamente detalles.
Pedidos de local é informes á nuestro escritorio, Bartolomé Mitre 544, ó á nuestro representante en Merlo, señor C. L. Fuentes. (U. T., 15 Moreno). 52342 jn3

LAMAS & VILLARINO

Liquidación total de las haciendas vacuna, yeguariza y lanar del establecimiento San Patricio, en la estación Firmat, F. C. C. A., por haber arrendado el campo.
5200 vacunos alta mestización incluso 1500 novillos tipo frigorífico, de 2 y 3 años.
807 yeguarizos tiro pesado y liviano, incluso 100 potros.
1 padrillo percherón importado.
1 padrillo Anglo-Normando.
1 padrillo ruso Hackney.
8 burros.
500 ovejas gordas.
50 cerdos.
2 máquinas de cortar alfalfa y 2 rastrillos.
El **sábado 11 de junio**, á las 12 en punto, en el mismo establecimiento. Prevenimos á los señores estancieros, invernadores y abastecedores, que todas las haciendas están completamente gordas y que su clase es especial para cría, existiendo entre la hacienda vacuna 200 vacas de plantel, las que han sido seleccionadas de los planteles de los señores Benito Villanueva y sucesión Kinsella, tienen crías hijas de toros de pedigree y están servidas por los mismos.
Pídan catálogos detallados y otros datos á nuestros escritorios, Córdoba 935, Rosario, y San Martín 464, Santa Fe.—Lamas y Villarino. 52127 j1

BARTOLOME NOVARO

6o. remate-feria en C. Casares (F. C. Oeste).
El **miércoles 8 de junio**, á la 1 p. m., en las amplias instalaciones de los señores Luro Hnos. Detalle:
115 novillos mestizos Durham, 4 años, casi listos.
150 id id id 4 años, id id (una marca).
165 id id id 2 1|2 años, gordos (una marca).
290 id id id 3 y 4 años, buen estado.
570 id id id 2 1|2 años, id id (2 lotes).
300 id id id 2 y 3 años, invernada.
280 id id generales, 3 años arriba, invernada.
210 id id Hereford, 3 años id id.
250 id id Durham, 1 año arriba, gordos (una marca).
270 id id id 1 1|2 años, buen estado.
400 vacas id id gordas y carne gorda (una marca).
390 id id en varios lotes.
70 id id especiales.
Con seguridad habrá más haciendas el día del remate. Datos y pedidos de local á mi escritorio en C. Casares, 6 á los señores Luro hermanos, Victoria 618, Buenos Aires. jn4

TASCA y ARBELECHE

El remate que teníamos anunciado para el 5 del corriente, en Del Valle (partido de 25 de Mayo), queda transferido para el LUNES 26 de junio de 1910. Más adelante detalles. 52358 53

Manuel M. Barrena y Ca.

MARTILLEROS
Pedro Estrugamou y Ca.

12 GRAN REMATE-FERIA 12
EN
PEHUAJO, F. C. O.

El Domingo 5 de Junio
A LAS 12 DEL DIA
Venderemos:
7000 VACUNOS 7000
2500 LANARES 2500
200 YEGUARIZOS 200

VACUNOS—
140 bueyes gordos y de trabajo.
280 novillos gordos para matadero, en lotes.
406 novillos de 3 á 4 años, en su mayoría mochos, especial clase, casi listos para frigorífico.
500 novillos de 3 y 4 años, muy mestizos, medio engorde.
350 novillos invernada, de 3 1|2 años, muy mestizos.
270 novillos invernada, de 3 1|2 años, buen estado y clase.
650 novillos invernada, de 2 1|2 y 3 1|2 años, buen mestizo.
320 novillos invernada de 3 1|2 años, buena clase.
400 novillos invernada, 2 1|2 y 3 años, muy mestizos, gordos.
265 novillos invernada de 2 1|2 años, buena clase.
320 novillos invernada de 3 y 4 años, mestizos generales.
50 novillitos invernada 1 1|2 años, muy mestizos y buen estado, marca Errea.
240 novillitos invernada, 1 1|2 años, buena clase.
370 vacas muy gordas para matadero y frigorífico.
280 vacas muy gordas para matadero y frigorífico.
600 vacas al corte, buena clase y estado.
350 vacas al corte, buena clase restado.
280 vacas secas, buena clase, para invernada.
290 vacas secas para invernada.
50 vacas de plantel, especiales, marca Villanueva.
50 vaquillonas especiales para cría.
250 vacas al corte, en lotes.
130 vaquillonas para matadero y cría.
290 terneros de regular á muy buena clase.

LANARES—
2500 capones, ovejas y borregos, clasificados en lotes, para el frigorífico y matadero.

YEGUARIZOS—
200 caballos y yeguas de pecho y silla.
En este lote entran animales muy especiales por sus condiciones y origen.
Más datos y pedidos de local á nuestro escritorio en Pehuajó ó en Buenos Aires á Pedro Estrugamou y Ca., Salta 558.
Nota—Facilitamos boletos gratis á los interesados, los que deberán ser solicitados anticipadamente en nuestro escritorio, Salta 558. 51792 m28

ALANIS & Ca.

El domingo 5 de junio, en Las Flores, nuestro 29o. remate-feria.
800 vacunos—1500 lanares
150 novillos 2 y 4 años, mestizos Durham, buen estado; 100 novillos 1 1|2 años, mestizos Durham, buen estado; 50 novillos 3 años, buen estado, invernada; 100 novillos 4 años, mestizos Durham, gordos (en lotes); 125 vacas gordas, en lotes; 100 vaquillonas carne gorda, en lotes; 50 terneros gordos, en lotes; 25 vacas secas, invernada; 1500 lanares, matadero, consumo é invernada.
Datos é informes á nuestro escritorio en Las Flores ó en Buenos Aires, Victoria 672.—Alanís y Ca. 52059 jn1

Larrechea Hnos. y Ca.

Liquidación total
DE LAS IMPORTANTES HACIENDAS DEL ESTABLECIMIENTO
"MANANTIALES"
del Sr. JOSÉ MARIA BOUQUET
á 5 leguas de MARCOS JUAREZ F. C. C. A
POR HABERSE VENDIDO EL CAMPO
El Domingo 5 de Junio de 1910
A LAS 9 DE LA MAÑANA
El día del remate habrá carruajes á las 6 de la mañana en MARCOS JUAREZ, á disposición de la concurrencia.

3000 vacunos "Holstein"
De lo bueno que hay en el país.
500 yeguarizos, mayoría tiro pesado.
150 ovejas Lincoln.
La hacienda es P. P. C. con mestización de más de 20 años, holandesa, es lechera é hijas de lecheras. La Durham es origen de La Pradera. Toda la hacienda está vacunada y es marca líquida.
Los compradores tendrán 15 días de plazo para retirar las haciendas, encargándonos de la remisión por ferrocarril si así lo desean los compradores.
Por más datos á nuestra casa, Larrechea Hermanos y Ca., Rosario. 49986 m11

27o. remate-feria en las instalaciones de la Sociedad Rural de Córdoba, en Villa María (F. C. C. A.) Con el concurso de importantes establecimientos de esa región.
El **domingo 12 de junio** de 1910. Por datos y pedidos de local dirigirse á Larrechea Hnos. y Ca., Sarmiento 745-7, Rosario. 51839 m29

A. R. NAVARRO & Ca.

20 remate-feria en Junín, F. C. al Pacífico.
El **miércoles 8 de junio**, á las 2 de la tarde, en nuestras instalaciones, venderemos:
500 novillos y vacas 500
20 caballos y potros 20
DETALLE
14 novillos mestizos Durham, gordos, especiales.
100 novillos mestizos Hereford, gordos, 3 y 4 años.
20 novillos mestizos Durham, gordos, 2 y 3 años.
50 novillos mestizos Durham, buen estado y clase, 2 1|2 años.
65 vacas gordas.
15 vacas gordas.
140 vacas carne gorda y buen estado, invernada.
15 vaquillonas gordas.
11 caballos garantidos de silla, buena clase y estado.
2 potros obscuros, buena clase, tiro liviano.
Comisión, 2 o|o al comprador y 2 o|o al vendedor en vacuno y lanar, y 3 o|o á cada parte en yeguarizo y reproductores.
Por más datos y pedidos de local á nuestros escritorios en Junín y Buenos Aires, Cuyo 760. —A. R. Navarro y Ca. 51741 m27

LA GANADERA

SOCIEDAD ANONIMA

En Daireau, ferrocarril Sur. A diez cuadras de la estación.
1000 animales vacunos mestizos Durham, gran estado.
El **domingo 5 de junio**, á la 1 de la tarde venderemos por cuenta y orden de varios, mil animales vacunos, mayor parte de carne gorda. Esta hacienda se venderá clasificada y en lotes. 52113 41

En Bolívar, ferrocarril Sur—80. remate-feria. 2500 animales vacunos la mayor parte hacienda en gran estado.
El **domingo 19 de junio**, á la 1 de la tarde. Informes á nuestro escritorio en Bolívar, ferrocarril Sur.—Juan Saldunt, gerente. 52114 41

Camblón y Mochó

Alsina 752

Judicial—En el partido de Chascomús. Por orden del señor juez de primera instancia, doctor Valentín Fernández Blanco, secretaría P. Bernatet, venderemos en Lezama, F. C. S., al contado y al mejor postor, como perteneciente á la testamentaría de doña Octavia Ahumada de Buffill y otra: 400 animales lanares; 180 animales vacunos; 5 yeguarizos, boletos de señal y marca y los muebles, útiles y enseres que estarán á la vista.
El **domingo 5 de junio**, á la 1 p. m., en el mismo campo de la sucesión.
Comisión á cargo del comprador. Informes, Camblón y Mochó, Alsina 752 ú. T. 1047 (Avenida). 51885 m29

AYARRAGARAY, SCHINDLER Y GOWLAND

Consignatarios de frutos del país, cereales y ganados

En Las Heras—47o. remate-feria de haciendas en general.
El **viernes 10 de junio**, á la 1 de la tarde. Informes y pedidos de local á la feria ó en nuestro escritorio, Corrientes 741. 52085 71

Domingo Goti y Ca.

3er. remate-feria de haciendas en general en Santa Eufemia, F. C. P., provincia de Córdoba, en nuestras amplias instalaciones.
El **domingo 12 de junio** de 1910. Próximamente detalles. Por datos y pedidos de local á nuestro representante en Santa Eufemia, señor Pedro B. Oyanart. 51532 m24

PATRICIO C. WALLACE

700 novillos y vacas; 1500 lanares; 20 yeguarizos, remataré en mi local-feria

EN GENERAL PAZ
RANCHOS (F. C. S.)
El **domingo 5 de junio**, á las 12 m. Detalle.
290 novillos mestizos, 3 y 4 años, buen estado, invernada; 175 vacas, carne gorda y gordas; 30 novillos, 2 años, invernada; 100 vacas invernada; 50 vaquillonas, 2 1|2 años, gordas; 50 vacunos al corte, buen estado; 500 capones gordos; 950 capones y ovejas gordas; 20 yeguarizos al corte. Es seguro habrá más hacienda. Otros datos y pedidos de local á Bustos y Carrascosa, en General Paz, ó á mi escritorio en Chascomús.—P. C. Wallace. 52257 jn2

CAMPS Y CUESTA

REMATE ESPECIAL
3000 VACUNOS 3000
En Carlos Casares. El miércoles 8 de junio, en nuestras amplias instalaciones, con el concurso de importantes establecimientos del partido.

DETALLE

1500 novillos mestizos Durham, de 2 á 4 años, gordos y para invernada.
400 vacas gordas.
500 vacas para invernada y cría.
300 vaquillonas Durham gordas y carne gorda.
200 terneros de año.
100 bueyes gordos y para trabajo.
Más datos é informes á nuestra casa en Carlos Casares, F. C. O. 52106 81

A PLAZOS — B. DEL RIO y Ca. — A PLAZOS
837 VICTORIA 841

LOS DIAS LUNES 6 Y MARTES 7 del Corriente á la 1 p. m.

Importante remate de mercaderías por cuenta de varias casas introductoras.
52381 53

COMERCIO

(*Continuación*)

Liverpool, con carga general; vapor alemán Elbe, de Hamburgo, con carga general; paquete inglés Aragón, de Southampton y escalas, con 261 pasajeros, correspondencia y carga general; paquete italiano Argentina, de Génova y escalas, con pasajeros, correspondencia y carga general; vapor inglés High and Watch, de Liverpool, con 183 pasajeros y carga general; vapor alemán Helgoland, de Bremen y escalas, con pasajeros y carga general.
Mañana: Vapor argentino Presidente Mitre, procedente de los puertos del sur, con pasajeros y carga; vapor francés Amiral Treude, del Havre y escalas, con pasajeros y carga general.

A salir—
Hoy: Paquete francés Amazone, de la dársena norte para Burdeos y escalas, con pasajeros, correspondencia y carga; vapor italiano Valparaíso, del díque 2 para Génova y escalas, con pasajeros y carga general; vapor argentino Columbus, de la dársena sur para San Antonio, con pasajeros y carga; vapor inglés Guardiana, del Dock Sur para Londres, con carga congelada.
Mañana: Vapor holandés Eemland, del díque 2 para Amsterdam, con productos.

Paquetes—
Ypiranga, alemán, ayer zarpó de Hamburgo en viaje para nuestro puerto y escalas.
—Cap Ortegal, alemán, ayer prosiguió viaje de Tenerife para Hamburgo.
—Cordillère, francés, de nuestro puerto para Burdeos, salió ayer de Dakar.
—Magellan, francés, ayer emprendió viaje de Burdeos para Buenos Aires y escalas.
—Ortega, inglés, hoy proseguirá viaje de Montevideo para Liverpool y escalas.
—Orissa, inglés, del Pacífico para Liverpool, llegó ayer á San Vicente.
—Barcelona, español, ayer llegó á Santos, en viaje de ésta para Génova y escalas.

En viaje—
Al puerto de Montevideo han llegado los siguientes vapores: Aragón, de Southampton; Sobara, de Punta Arenas; Alston, de Cardiff; Charlton Hall, del Callao; Helvinhead, de Cardiff.
—En el mismo puerto se esperan: Italian Prince, de Londres; Florida, de Copenhague; Amiral Troude, del Havre; Granada, de Amberes.
—Vapor francés Amiral Rigaurd, ayer prosiguió viaje de Vigo para ésta.
—Vapor inglés Thessaly, hoy emprenderá viaje del Rosario para Liverpool, con frutos.

Puertos del sur—
Vapor argentino Presidente Mitre, anteayer prosiguió viaje de Madryn para Buenos Aires, donde debe llegar mañana.
—Vapor argentino Presidente Quintana, de regreso de los puertos del sur, llegó ayer á Madryn.
—Vapor argentino Patagonia, siguiendo viaje para el sur, llegó ayer á Comodoro Rivadavia.
—Vapor argentino Columbus, hoy emprenderá viaje de la dársena sur para San Antonio y escalas, con pasajeros y carga.

De los ríos—
Hoy se esperan los vapores:
Venus y Madrid, de Montevideo.
Tritón, del Salto.
Golondrina, de Gualeguaychú.
Luna, del Carmelo.
—Salen hoy:
Venus, Madrid y Río de la Plata, para Montevideo.
París, para el Salto.
Golondrina, para Gualeguaychú.
María Manuela, para la Asunción.
Linda Elisita, para la Colonia.
—Sale mañana:
Tritón, para Montevideo.
Londres, para el Salto.
Guaramy, para la Asunción.
Luna, para el Carmelo.
Dolores Barthe, para Rosadas.
Villa Blanca, para Gualeguay.

Giro de vapores—
17, 2339, Giessen, 4a., díque 2, W. Muller.
18, 2257, Atlanta, 5a., díque 3 (por lanchas). Christophersen.
18, 2260, Nasovia, Delfino.
19, 2382, Himalaya, 2a., dársena norte, Dabas.
20, 2391, P. de Satrústegui, 6|8, díque 1, López.
20, 2135, Attivitá, 5a., dársena norte (por lanchas) M. y Dodero.
20, 2392, Cordova, 6|8, díque 2, E. Piaggio.
20, 2396, Avon, 6a., dársena norte, M. Real.
21, 2397, Dalmata, 5a., dársena norte, Sud Atlántica.
21, 2454, Ramazan, Mac Cathy.
21, 2436, República Argentina, B. y Born.
21, 2437, Gascony, Bell.
23, 2446, Umbría, 8|8, díque 2, Delfino.
25, 2439, Italo, 0, díque 2 y 1, H. Py y Ca.
25, 2441, Cap Verde, Delfino.
25, 2435, Pomona, 3a., dársena sur (por lanchas), Sud Atlántica.
26, 2440, Italia, Williams.
26, 2442, Mabie, Catalinas norte, Talhouarne.
26, 2443, Dettingen, Boadle.
27, 2438, S. Prince, 1a., díque 3, Christophersen.
27, 2444, Hylas, Houston.
27, 2447, Cap Arcona, 1a., díque 4, Delfino.
28, 2448, Toscana, 5a., díque 3, Delfino.
28, 2449, Amazone, 4a., díque 4, H. Dabas.
29, 2450, Regina Elena, 2a., díque 4, Delfino.
29, 2451, P. Ingeborg, Bel.
30, 2504, Norman Prince, Christophersen.
30, 2516, Limay, 6a., dársena norte, Núñez.
31, 2503, Pampa, 4a., díque 3, H. Py y Ca.
31, 2531, Saturno, 3a., dársena sur (por lanchas), Viera.
1, 2532, Hamzburg, H. von Freeden.
1, 2534, Austria, 2a., dársena norte, Sud Atlántica.
1, 2535, Valparaíso, M. y Dodero.
1, 2550, Montevideo, Delfino.
2, 2503, Grytevale, Houston.
2, 2504, Mont Vinoux, Py y Ca.
2, 2565, Soffa Hohenberg, Christophersen.
2, 2566, Santa Cruz, Delfino.
3, 2561, Juanita, 5a., dársena norte, Sud Atlántica.

Situación de los buques en el puerto—
Antinous, Barracas; Amsterland, díque 1; Amazone, díque 4; Andamhor, Barracas; Austria, díque 3; Argentina, dársena norte; Attila, Riachuelo; Aragón, dársena norte.
Bernard, Barracas; Barcelona, díque 2; Bardsey, Riachuelo; Battersea Bridge, Barracas; Bowes, Puerto Belgrano; Beverie, dársena sur; Bardsey, Riachuelo; Birchtor, Riachuelo.
Cap Arcona, díque 4; Columbia, dársena sur; Cachapote, Boca; Corn Exchange, Boca; Clanbechail, Barracas.
Dampal, dársena sur; Dunedin, díque 1; Dettingen, díque 2.
Elstree Grange, Dock Sur; Elsa Menzell, díque 2; Everingham, Barracas; Exmouth, Barracas; Essingwold, Barracas; Eemland, díque 2.
Florida, Riachuelo; Foyle, dársena sur.
Goodwood, Barracas; Gascony, díque 1; Guardiana, Dock Sur; Grindon Hall, Barracas; Gidssen, díque 2; Glencoe, Barracas; Greifswald, díque 2; Grasmere, Riachuelo.
Hydaspes, Boca; Hartside, Barracas; Highriver, Dock Sur; Himalaya, díque 2; Hyacinthus, Victoria 8.
Indiana, dársena sur; Indiana, dársena norte.
José Gallart, Barracas; Javorina, díque 1.
Keyingham, Dock Sur; King George, Barracas.
Lodorer, díque 1; Lord Stanley, dársena sur; Lozana, díque 2; La Blanca, díque 1.
Mistor, dársena sur; Mendoza, Dock Sur; Massunda, dársena sur; Malte, dársena norte; Mont Cervin, Riachuelo; Marte, dársena sur; Montevideo, díque 1; Malvinas, Riachuelo.
Neuquen, dársena sur; Nordeen, díque 2; Northcape, Barracas.
Orcadian, díque 2.
Presidente Quintana, dársena sur; Pampa, díque 3; P. Ingeborg, díque 2.
Royal, Barracas; Romney, díque 1; Romera, dársena sur; Regina Elena, díque 4; Roath, Barracas; R. Argentina, Dock Sur.
Sarmiento, dársena sur; St. Hugo, Boca; Southlands, Barracas; Salamanca, díque 3; Saint Quentin, díque 3; Santa Elena, díque 1; Sola, Dock Sur; Santa Cruz, díque 1; Sofía Hohenberg, dársena norte.
Thorpe Grange, Dock Sur; Tandil, Dock Sur; Tremont, dársena sur; Tudda, Barracas.
Verdi, díque 4; Victoria, Dock Sur; Valparaíso, díque 3.
Warrior, dársena sur.

Situación de los vapores postales—
Situación en que se encuentran diariamente los vapores postales que hacen el servicio entre Europa y el Río de la Plata.

Hamburgo Sudamericana y Hgo. Americana
Corcovado, de Hamburgo salió el 14 de mayo para Buenos Aires y escalas, el 15 en Boulogne-sur-Mer, el 17 en la Coruña, el 20 en Lisboa, el 2 de junio en Río de Janeiro, llegará el 27.
Cap Roca, de Hamburgo para ésta salió el 28 de mayo.
Cap Verde, para Hamburgo y escalas salió el 2 de junio.
Ypiranga, de Hamburgo saldrá hoy para ésta.
Cap Blanco, en Hamburgo, saldrá el 11 de junio para Buenos Aires y escalas.
Cap Arcona, para Hamburgo y escalas saldrá el 9 de junio del díque 4.
Cap Vilano, para Hamburgo y escalas salió el 29 de mayo, el 2 de junio en Río de Janeiro.
Cap Ortegal, para Hamburgo y escalas salió el 10 de mayo, el 23 en Río de Janeiro.
Koenig Wilhelm II, en Hamburgo.
Koenig Friedrich August, de Hamburgo salió el 21 de mayo para Buenos Aires y escalas, el 22 en Boulogne-sur-Mer, el 26 en Lisboa, se espera el 11 de junio.

Mala Real Inglesa
Araguaya, de Southampton salió el 27 de mayo para Buenos Aires y escalas, el 30 en Lisboa, el 1o. de junio en Madeira, hoy en San Vicente.
Asturias, en Southampton.
Amazon, en Southampton, saldrá el 10 de junio para Buenos Aires y escalas.
Aragón, de Southampton entrará hoy en la dársena norte.
Nile, en Southampton.
Danube, en Southampton.
Avon, para Southampton y escalas salió el 27 de mayo, en Santos el 31, en Río de Janeiro el 31, hoy debe tocar en Bahía.
Thames, en Southampton.

The Pacific Steam Navigation Company
Oronsa, de Liverpool para Montevideo y el Pacífico salió el 19 de mayo, en 22 en la Coruña, el 23 en Vigo, el 26 en Lisboa, el 30 en Pernambuco, llegará el 12.
Orita, salió el 21 de abril de Liverpool para el Pacífico, el 25 en la Coruña, el 27 en Lisboa, el 2 de mayo en San Vicente, el 12 en Santos, en Montevideo el 16, el 20 en Punta Arenas, el 1o. de junio zarpó de Valparaíso.
Ortega, del Callao para Liverpool salió el 14 de mayo, el 21 en Valparaíso, el 30 en Punta Arenas, el 2 de junio en Montevideo.
Oriana, en Liverpool.
Orisa, del Callao salió el 30 de abril para Liverpool, el 11 de mayo en Coronel, el 18 en Punta Arenas, el 22 en Montevideo, el 26 en Río de Janeiro.
Orcoma, de Liverpool para Montevideo y el Pacífico, salió el 2 de junio.
Oravia, de Liverpool para el Pacífico salió el 5 de mayo, el 11 en Lisboa, el 16 en San Vicente, en Montevideo el 28.
Oropesa, del Callao para Montevideo y Liverpool, salió el 28 de mayo.
(Estos vapores salen del puerto de Montevideo).

Fratlis Izquierdo y Ca.
Conde Wifredo, en Génova.
Barcelona, para Génova y escalas salió el 30 de mayo.
Valbanera, de Génova salió el 6 de mayo para Buenos Aires y escalas, el 11 en Valencia, el 13 en Málaga, el 15 en Cádiz, el 17 en Las Palmas, el 31 en Santos, se espera mañana.
Cádiz, de Génova para Buenos Aires y escalas, salió el 26 de mayo, el 30 en Barcelona, el 2 de junio en Málaga.

Transatlántica Española
E. de Satrústegui, para Barcelona y escalas salió el 1o. de junio.
León XI, para Barcelona salió el 3 de junio para Buenos Aires y escalas.
Alfonso XII, salió el 2 de junio para Cádiz.

Società Italia
Ravenna, de Génova salió el 1o. de junio para Buenos Aires y escalas.
Siena, para Génova y escalas salió el 15 de mayo, el 19 en Santos.
Toscana, para Génova y escalas salió el 1o. de junio.
Bologna, de Génova salió el 18 de mayo para Buenos Aires y escalas, llegará el 10 de junio.

Lloyd Sabaudo
Regina d'Italia, de Génova saldrá hoy para Buenos Aires y escalas.
Principe di Piamonte, salió el 27 de mayo á Nueva York para Buenos Aires y escalas.
Principe de Udine, de Génova entró en la dársena norte.
Tomaso di Savoia, salió el 17 de mayo para Génova y escalas, el 20 en Santos.

Navigazione Generale Italiana
Umbría, salió el 3 de junio para Génova y escalas.
Regina Elena, de Génova y escalas entró el 29 de mayo, saldrá el 6 de junio del díque 3.
Re Vittorio, para Génova y escalas salió el 21 de mayo, el 1o. de junio en San Vicente.
Principe Umberto, de Génova para Buenos Aires y escalas, salió el 31 de mayo, el 1o. de junio en Barcelona.

Lloyd Italiano
Principessa Mafalda, salió el 26 de mayo para Buenos Aires y escalas, el 30 en Tenerife, se espera el 10 de junio.
Cordova, salió el 28 de mayo para Génova y escalas, el 1o. de junio en Santos.
Indiana, de Génova entró el 3 de junio en el díque 3, saldrá el 9.
Mendoza, en Génova.

La Veloce
Argentina, de Génova y escalas entró en la dársena norte.
Italia, salió el 19 de mayo para Génova y escalas.
Brasile, salió el 25 de mayo de Génova para ésta y escalas.
Savoia, en Génova.

Messageries Maritimes
Amazone, saldrá hoy de la dársena norte para Burdeos y escalas.
Atlantique, de Burdeos saldrá el 17 de junio para Buenos Aires y escalas.
Chili, salió el 20 de mayo de Burdeos para ésta, el 28 en Dakar.
Cordillère, salió el 20 de mayo para Burdeos y escalas, el 29 en Pernambuco, se espera el 11.
Magellan, salió el 3 de junio de Burdeos para Buenos Aires y escalas.

Vapores esperados en junio

Fecha y nombre	Bandera y destino
4 Elbe	alemana Hamburgo
4 Argentina (*)	italiana Génova
4 Aragón (*)	inglesa Southamptona
4 Hyanthes	inglesa Liverpool
4 Helgoland	alemana Bremen
4 H. Watch	inglesa Liverpool
4 Italian Prince	inglesa Londres
4 Barbary	inglesa Liverpool
5 Pte. Mitre (*)	argentina P. del Sur
5 A. Troude	francesa Havre
5 Granada	alemana Amberes
6 Valbanera (*)	española Génova
6 Hades	inglesa Nueva York
7 Fenchurch	inglesa Nueva York
7 Mountoswald	inglesa Newport
7 Chevist Range	inglesa Amberes
7 Angus	inglesa Nueva York
8 Corcovado (*)	alemana Hamburgo
9 Pinzi (*)	francesa Marsella
9 Willesden	inglesa Newport
9 Annam	francesa Burdeos
10 Wintringham (*)	inglesa Nueva York
10 P. Mafalda (*)	italiana Génova
10 Bologna (*)	italiana Génova
10 Hypatia	inglesa Liverpool
10 Zealand	holandesa Amsterdam
11 K. F. August (*)	alemana Hamburgo
11 Re Umberto	italiana Génova
11 Cordillère (*)	francesa Burdeos
11 Córdoba	alemana Hamburgo
12 Brasile (*)	italiana Génova
12 Queen Helena	inglesa Savannah
12 Oronsa (**)	inglesa Liverpool
13 Entre Ríos	alemana Amberes
14 France	francesa Marsella
15 Camerones (*)	argentina El Gallego
16 P. Umberto (*)	italiana Génova
16 Drumcondra	inglesa Nueva York
17 Hesione	inglesa Liverpool
18 Araguaya (*)	inglesa Southampton
19 Oropesa (**)	inglesa Callao
20 Laura	austriaca Trieste
20 P. di Piemonte (*)	italiana Nueva York
21 Tongariro	inglesa Wellington
21 Algerie (*)	francesa Marsella
21 Cap Roca (*)	alemana Hamburgo

Vapores á salir en junio

Fecha y nombre	Bandera y destino
4 Valparaíso	italiana Génova
4 Guardiana	inglesa Londres
4 Amazone (*)	francesa Burdeos
4 Ortega (**)	inglesa Liverpool
5 Amstelland	holandesa Amsterdam
5 H. Ludde	alemana Hamburgo
5 Eem

CONFECCIONES Y ARTICULOS PARA Señora

CONFECCIONES PARA SEÑORAS

Todos nuestros trajes se confeccionan de acuerdo con las exigencias de la moda; su conclusión perfecta y la selecta variedad de coloridos, han contribuído á darles una bien merecida reputación. — —

En nuestro Anexo:
Av. de Mayo, Perú y Rivadavia

ELEGANTE TRAJE estilo tailleur, confeccionados en casimires de gustos ingleses, levita forrada en satiné, cuello y puños de terciopelo. . . . . $ 25.—
El mismo, en mejor calidad, levita forrada en polonesa. . . . . $ 37.50
TRAJES estilo tailleur, confeccionados en lana diagonal, levita forrada en polonesa, cuello y puños de astracán, adornos de botones. . . . . $ 49.50
ELEGANTE TRAJE tailleur, confeccionado en lana fantasía, paños lisos, sarga, ó chevrón de lana, gustos de última creación, forros de poloneta, cuello y puños adornados de terciopelo, moiré ó piel de seda. . . . . $ 70.—
TRAJES tailleur, chaqueta americana (tres cuartos), confeccionados en paños lisos, lana diagonal, chevrón ó sarga de lana, varios modelos de gustos selectos de gran fantasía, forro de polonesa de seda, adornos de moiré, terciopelo, piel de seda y pasamanería. . . . . $ 80.—
VESTIDOS de gran fantasía para soirée ó paseo, modelos selectos recientemente llegados, procedentes de las mejores casas de París, desde. . . . . $ 150.—
POLLERAS confeccionadas en lana fantasía, variedad de gustos. . $ 14.—
POLLERAS de sarga de lana, azul marino ó negras, cintura alta. $ 24.50
POLLERAS confeccionadas en paño de lana, gustos escogidos, cintura alta. . . . . $ 26.50
TAPADOS ingleses, confeccionados en lana fantasía, gustos surtidos. . . . . $ 25.—
TAPADOS ingleses, gustos de alta novedad, confeccionados en géneros de lana, cuello y puños de terciopelo. . . . . $ 35.—
TAPADOS de paño negro, forma kimomo, adornados con motivos de pasamanería, elegante corbata de seda, largo 130 centímetros. $ 45.—
TAPADOS de loutre d'Amerique, cuello cruzado, forro de pekín, doble hilera de botones de nácar, largo 67 centímetros. . . . . $ 55.—
TAPADOS de loutre du Nord, botamangas adornadas con ricos botones, forro de polonesa, largo 80 centímetros. . . . . $ 70.—
GRAN TAPADO de loutre d'Oceanie, forro de seda, largo 105 centímetros. . . . . $ 100.—

Departamento especial para Confecciones de Luto

GUANTES PARA SEÑORA

En nuestro Anexo:
Av. de Mayo, Perú y Rivadavia

GUANTES imitación piel de Suecia, 4 resortes, gran variedad de colores, blancos ó negros, el par $ 1.50
GUANTES de punto de lana, 4 resortes, en los colores gris ó marrón, el par. . . . . $ 1.20
GUANTES de cabritilla «Reynier» y «Directoire», 4 resortes de nácar, variedad de colores, todos de última moda, el par. . . . . $ 4.20
GUANTES de piel de Suecia «Reynier» y «Directoire», 4 resortes de nácar, gran variedad de colores, blancos ó negros, el par. . . . $ 3.80
GUANTES de cuero «Dent's», gran surtido de colores, especiales para manejar, el par $ 6.50 y. . . . $ 6.00
GUANTES de cabritilla «Dent's», forrados de piel de conejo, surtido en colores, artículo de mucho abrigo, el par. . . . . $ 8.00
GUANTES de gamuza «Dent's», forrados de piel de conejo, artículo especial y de gran abrigo, el par $ 8.00
GUANTES de cabritilla «Mousquetaires», con 12 botones, en todos los colores y blancos, el par $ 7.90, 5.50 y. . . . . $ 4.80
GUANTES de cabritilla Mousquetaires, con 16 botones, en todos los colores y blancos, el par $ 9.50, 6.40 y. . . . . $ 5.50
GUANTES de cabritilla, blancos, «Reynier», «Mousquetaires», 22 botones, el par. . . . . $ 11.50
GUANTES de cabritilla, blancos, con celestes de gran fantasía, «Reynier», «Mousquetaires», 22 botones, gran novedad, el par. . . $ 12.50

CALZADO PARA SEÑORA

En nuestro Anexo:
Avenida de Mayo, Perú y Rivadavia

BOTAS de paño, fabricación Suiza, gran variedad de gustos y modelos, el par, $ 7.50, 5.— y. . . . $ 4.90
ZAPATILLAS de paño, variedad de modelos, el par, $ 3.50, 3.— y $ 2.50
POLAINAS de paño y Jersey, en los colores negro, azul ó marrón, el par, $ 10.—, 8.—, 6.— y $ 4.—

GRAN SURTIDO DE PIELES

En nuestro Anexo:
Avenida de Mayo, Perú y Rivadavia

CORBATAS de liebre de Australia, con cabeza y colas, largo 1 metro 50 centímetros, $ 9.50; de 1 metro 25 centímetros, $ 5.90; de un metro. . . . . $ 4.50
CORBATAS iguales á las anteriores, dobles, largo 250 centímetros. . . . . $ 11.50
CUELLOS con estola de liebre, en los colores negro y marrón, largo 150 centímetros, cada uno, pesos 7.50 y. . . . . $ 6.90
CUELLOS de piel de liebre de Australia, modelos especiales de la casa Revillón de París.
ESTOLA forma Castilla, de piel, garantida, largo dos metros. . $ 12.50
ECHARPE forma «Belle Vue», largo 2 metros y 80 centímetros, ancho 20 centímetros. . . . $ 16.80
ESTOLA forma «Casimir», de piel garantida, imitando 3 zorros, largo 180 centímetros. . . . . $ 13.50
ESTOLA forma «Colombe», de piel garantida, imitando dos zorros, largo 1 metro, y 70 centímetros $ 12.50
ESTOLA forma «Dunkerques», de piel garantida, con talma de colas y cabezas. . . . . $ 24.50
ECHARPE forma «Blanche», de piel garantida, largo 2 metros y 50 centímetros, 6 hileras de 30 centímetros de ancho. . . . . $ 26.50
ESTOLA forma «Davis» de piel garantida, con amplia talma caída y colas. . . . . $ 23.—
ESTOLA forma «Damidoff», de piel garantida, con amplia talma, dos cabezas y colas, largo 2 metros 40 centímetros. . . . . $ 26.50
ESTOLA de fantasía, de piel garantida, con talma rodeada de colas $ 17.50
ECHARPE imitación «Renard Sitka», con expléndidas colas. . . $ 29.50
La misma en imitación zorro plateado. . . . . $ 34.50
MANCHONES haciendo juego con todos los modelos enumerados. $ 14.50; 10.80, 9.80, 7.50, 5.80, 4.90 y 3.90
En todas las pieles de liebre, tenemos en los colores negro, marrón y gris.
CUELLOS de conejo rasse, imitación arminio, gran variedad de formas con cabecitas y colas, pesos 22, 16.50, 9.80 y. . . . . $ 8.90
ESTOLAS de verdadero arminio, especiales para señoritas y niñas, $ 150.—, 120.—, 110.—, 85.—, 60.— 45.— y. . . . . $ 35.—
Las mismas para señoras, largo 2 metros 50 centímetros, $ 750.—, 650.— y. . . . . $ 300.—
CUELLITOS estola con cabecitas y colas de verdadero murmel, precio excepcional. . . . . $ 6.90
ESTOLAS de vison del Bosphore, con 9 colas y dos cabezas. . . . $ 22.—
ESTOLA de vison, forma elegante $ 34.50
ESTOLA de piel, clase extra, de tarabargant, en distintos modelos, $ 60.—, 52.—, 50.— y. . . $ 42.—
ECHARPE de piel de loutre de Oceanie, en dos hileras, largo dos metros y 40 centímetros. . . . $ 27.50
Las mismas pero de 3 hileras. . $ 42.—
ESTOLAS de loutre de Oceanie, con dos cabezas y seis colas. . $ 27.50
Las mismas de calidad superior, adornadas con finas pasamanerías, colas de petit gris. . . . . $ 38.50
CORBATAS de loutre, modelos todos de alta novedad. . . . . $ 15.—
ESTOLAS y cuellos confeccionados en rica piel de Oppossum y foca, á $ 24.50, 17.50, 14.50, 9.80 y. . . $ 6.80
ESTOLAS de vison con colas y cabezas, precio excepcional. . $ 29.50
ESTOLAS de «Skungs» legítimo, color negro, cuyo verdadero precio es de $ 65.—, las vendemos á $ 39.50

DEPARTAMENTO DE LENCERIA

En nuestro Anexo:
Av. de Mayo, Perú y Rivadavia

CAMISETAS de lana, «Dr. Jaeger», artículo de calidad superior, pesos 8.80, 7.50, 5.80, 5.50 y. . . . $ 4.50
CAMISETAS de lana, de punto tricot, en los colores rosa, cielo, crema y gris, á $ 3.95, 3.50, 3.—, 2.80, 2.50 y. . . . . $ 1.90
BLUSAS de géneros de lana, chemisiers con jabot, adornos de fantasía, gran variedad de gustos, á $ 11.50, 10.50, 9.50, 7.—, 6.50 y $ 4.90
BLUSAS de franeleta, de gran fantasía, con jabot. . . . . $ 3.20
BLUSAS de franeleta, gran variedad de gustos, á $ 3.50 y. . . $ 2.95
GRAN OCASION: Blusas de franela de algodón, gran fantasía, cada una. . . . . $ 1.95
BLUSAS de franela de algodón, con jabot, cada una. . . . . $ 2.50
BLUSAS golf, punto de lana, gran variedad de modelos, á $ 8.20, 7.60, 7.20, 6.80, 6.20, 5.80 y. . . $ 5.20
BOLEROS de lana, punto tricot, en los colores rosa, cielo, crema gris, cada uno, á $ 3.50, 3.—, 2.80 y. . . . . $ 2.20
BATONES de bombasí de gran fantasía, modelos de última moda, muy bien adornados, cada uno, á $ 8.80, 7.50, 6.25, 5.80, 4.95, 3.50 y. . . . . $ 3.25

DEPARTAMENTO DE LENCERIA

En nuestro Anexo:
Av. de Mayo, Perú y Rivadavia

BATONES confeccionados de Pyrinées, á rayas ó colores unidos, artículo de alta novedad, gustos de última creación, á $ 39.—, 38.—, 28.—, 22.50, 18.50, 16.—, 13.50, 11.90 y. . . . . $ 11.80
MATINES de Pyrinee especial, muy bien adornados, calidad superior, cada uno, á $ 14.50, 13.50 y 9.50
MATINES de Pyrinee, á rayas ó colores unidos, muy adornados, con galones de fantasía, gustos selectos, á $ 10.50, 9.50, 7.20, 7, 5.20, 4.50 y. . . . . $ 3.95
MATINES de franela de lana, adornados con soutache y botones, gran variedad de colores, á $ 19.50 y. . . . . $ 14.—
MATINES de franela, calidad superior, adornados con puntillas, gran variedad de gustos, de última moda, á $ 23.—, 16.50, 9.— y 7.20
SACOS de punto, tricot de lana, largos y cortos, variedad de colores, á $ 29.—, 22.—, 18.50, 16.—, 10.50, 9.50 y. . . . . $ 7.50
ENAGUAS de Pyrinee, calidad superior, de gran fantasía y de color unido, festoneadas y bordadas, á $ 6.90, 6.80, 6.—, 5.30, 5.—, 4.80 y. . . . . $ 3.95
ENAGUAS de Pyrinee, de calidad extra, con volados y festoneados, gran variedad de gustos de última moda, á $ 9.90 y. . . . . $ 7.20
ENAGUAS de franela de lana, clase especial, colores unidos, con festones y bordados, á $ 16.—, 14.50, 11.90, 10.50, 8.30 y. . . . $ 7.95
ENAGUAS de franela de algodón, de color de fantasía y unido, festoneadas, con adornos de festón y puntillas, á $ 3.25, 2.95, 2.40 y $ 2.25
VISOS de tafetán de seda, gran variedad de gustos y colores, cada uno, á $ 19.50, 16.—, 15.— y. . . . . $ 13.50
VISOS de seda liberty, gran variedad de modelos, de última moda, á $ 20.—, 18.— y. . . . . $ 14.50
VISOS de moaré de hilo, á rayas ó lisos, gran variedad de colores ó negros, gustos de alta novedad, á $ 6.50 y. . . . . $ 5.50
CORSETS «Ideal», en coutil floreado, caderas largas, 4 ligas, gran variedad de colores, á. . . . . $ 7.50
CORSETS «Elba» estilo Directorio, en coutil mercerizado, caderas largas, 4 ligas, cada uno, á. . . $ 12.—
MEDIAS de lana negras, el par, á $ 3.50, 3.—, 2.50, 2.—, 1.80 y $ 1.50
GRAN OCASION: Medias de lana negras, calidad extra, el par á $ 0.90
MEDIAS negras, calidad superior, el par, á $ 0.80, 0.70 y. . . . $ 0.60
OCASION: Pañoletas de lana, á $ 6.50, 6.—, 5.—, 4.50, 3.—, 2.50 y. . . . . $ 0.65
ECHARPES y FICHUS, gran novedad, á $ 3.20, 3.—, 2.80, 2.40, 2.20, 1.80, 1.60, 1.30 y. . . . . $ 0.75

ARTICULOS DE BLANCO

En nuestro Anexo:
Av. de Mayo, Perú y Rivadavia

FRAZADAS de lana, para cama de una plaza, cada una. . . . . $ 6.40
FRAZADAS de lana, para cama de plaza y media, cada una. . . $ 8.50
FRAZADAS de lana, para cama camera, cada una. . . . . $ 10.10
FRAZADAS de pura lana, calidad extra, para cama de una plaza, cada una. . . . . $ 8.40
FRAZADAS de pura lana, calidad extra, para cama de plaza y media, cada una. . . . . $ 9.60
FRAZADAS de pura lana, calidad extra, para cama camera, cada una. . . . . $ 14.45
FRAZADAS de pura lana, en colores de fantasía, para cama de una plaza, cada una. . . . . $ 9.25
FRAZADAS de pura lana, en colores de fantasía, para cama camera, cada una. . . . . $ 14.—
FRAZADAS de pura lana, floreadas, tejido «Jacard», para cama de una plaza, cada una. . . . . $ 17.50
FRAZADAS de pura lana, floreadas, tejido «Jacard», para cama camera, cada una. . . . . $ 27.50
ACOLCHADOS de satiné extra, floreados, para cama de una plaza, cada uno. . . . . $ 10.50
ACOLCHADOS de satiné extra, floreados, para cama camera, cada uno. . . . . $ 14.—
ACOLCHADOS de satiné extra, interior de pluma, para cama de una plaza, cada uno. . . . . $ 18.—
ACOLCHADOS de satiné extra, interior de pluma, para cama camera, cada uno. . . . . $ 25.—
ACOLCHADOS, una faz de seda y otra de satiné, interior de pluma, para cama de una plaza, cada uno. . . . . $ 38.—
ACOLCHADOS, una faz de seda y otra de satiné, interior de pluma, para cama camera, cada uno. . . . . $ 55.—
BOLSAS de goma, forradas, para agua caliente, cada una $ 8, 6 y. . . . . $ 4.50
CALENTADORES, para carruaje, forrados en triple cortado, cada uno $ 13.50, 12.50 y. . . . . $ 10.75
CALIENTA-PIES de cuero, interior de lana, $ 14.75, 13.50 y. . . $ 8.—
CHANCELIERS (calienta-pies) con depósito para agua caliente, cada uno $ 24, 18 y. . . . . $ 14.50
COJINES, gran variedad en formas y estilos, $ 2, 1.85, 1.25, 0.85 y. . . . . $ 0.60
ALMOHADONES, en cretona floreada, con volados, $ 1.65 y. . . $ 1.25

GENEROS POR METRO

En nuestro Anexo:
Av. de Mayo, Perú y Rivadavia

LAINETTE, género estilo inglés, especial para vestidos de señora, en colores y dibujos de alta novedad, el metro. . . . . $ 0.25
FRANELETA en colores lisos, para ropa interior, en colores claros, afelpados, muy buena calidad, el metro. . . . . $ 0.35
VELOUTINE bombasí, nuestro clásico artículo de reclame, **ocasión excepcional,** especial para batones y vestidos, dibujos y colores de novedad, gran surtido, el metro. . . . . $ 0.40
LAINETTE, calidad superior, en colores obscuros, aparente para vestidos, **gran ocasión,** el metro. . $ 0.40
MOLETIN liso, género para ropa interior, en colores claros, artículo lavable, calidad superior, el metro. . . . . $ 0.50
BOMBASI Moletín, gran surtido de colores y dibujos modernos, en colores firmes, el metro. . . . . $ 0.50
ESCOCES «melange» para vestidos de niñas, gran variedad de dibujos y colores, el metro. . . . . $ 0.75
POLONAISE, género de hilo y seda asargado, especial para forros de tapados y sacos, gran surtido de colores, ancho 50 centímetros, el metro . . . . . $ 0.75
CACHEMIR negro en pura lana, para luto, muy buen negro, ancho 90 centímetros, el metro . . $ 0.95
PEKIN, hilo y seda, calidad superior, artículo recomendado para visos y forro de vestidos en todos lo colores de novedad, ancho 46 centímetros, el metro . . . $ 0.95
MOIRE, alta novedad para vestidos, surtido completo en los colores más modernos, ancho 75 centímetros, el metro . . $ 1.10
ESCOCES de lana, especial para batones, vestiditos y polleritas para niñas, ancho 90 centímetros, el metro . . $ 1.25
MESALINAS aparentes para guarniciones y adornos, gran surtido de colores, ancho 46 centímetros, el metro. . . . . $ 1.20
NATTES, Rayures, Diagonales y otros estilos, en pura lana, gran surtido de géneros aparentes para vestidos y trajes estilo sastre, ancho 90 centímetros, el metro. . $ 1.50
LIBERTY en pura seda, especial para forros y vestidos, gran surtido de colores modernos, ancho 50 centímetros, el metro. . . . $ 1.90
MOIRE, para guarniciones, gran surtido de colores, ancho 50 centímetros, el metro. . . . . $ 1.90
RAYURE Chevron, género en pura lana, alta novedad, aparente para vestidos y trajes tailleur, ancho 100 centímetros, el metro. . . . $ 1.90
DIAGONAL, alta novedad, género especial para trajes estilo sastre, ancho 110 centímetros, el metro $ 2.25
DRAP-AMAZONE, gran surtido de colores de última moda, ancho 110 centímetros, el metro. . . . $ 2.50
SERGEE Diagonale de pura lana, en los colores de última creación, ancho 120 centímetros, el metro $ 2.75
RAYURE genre tailleur, género aparente para trajes, muy bonitos gustos, ancho 120 centímetros, el metro. . . . . $ 2.90
DRAP-AMAZONE, especial para trajes, vestidos y salidas de teatro, ancho 130 centímetros, el metro. . . . . $ 3.50
TEJIDO Pirineos, especial para batones y tapaditos de criaturas, ancho 120 centímetros, el metro. . $ 3.75

RETAZOS

En nuestro Anexo: Avenida de Mayo Perú y Rivadavia

Gran venta excepcional de retazos

LANAS lisas y de fantasía, como ser. sargas, diagonales, cheviots, escoceses, drap-amazone, zibelinas para abrigos, géneros negros para luto, franelas de colores lisos y de fantasía, lanas y sedas lisas y de fantasía.
ALGODONES; Bombasí especial para batones, blusas y matinés.
SEDAS lisas y de fantasía; grandes saldos de retazos de liberty, taffetá, mesalinas, crepé de Chine, panas, terciopelos. Gran surtido en sedas fantasías, especiales para blusas y guarniciones.

PRECIOS MUY REDUCIDOS

GATH & CHAVES
Buenos Aires-Paris SOCIEDAD ANÓNIMA

CASA MATRIZ: Bartolomé Mitre y Florida
ANEXO: Avenida de Mayo, Perú y Rivadavia
PALACIO DE LOS NIÑOS: Cuyo y Florida
CASA FILIAL EN CHILE: Calle Catedral N. 1463, Santiago

CASA DE COMPRAS EN PARIS: 20-22 Rue Richer IXme.
OFICINA DE COMPRAS EN NEW YORK: 137 Fifth avenue
SUCURSALES: Rosario, (Santa Fe), Córdoba, Bahía Blanca, La Plata, Paraná, Mendoza, Mercedes Bs. As.

En nuestro ANEXO
Avenida de Mayo Perú y Rivadavia